Памятная книжка 1903г.

Для сайта BOOK-ELDS.RU

Gp 166317

Для сайта BOOK-OLDS.RU

IX. t
37
595 Люб
П-15

ПАМЯТНАЯ КНИЖКА ЛЮБЛИНСКОЙ ГУБЕРНІИ

НА 1903 ГОДЪ.

Инв. № 102965

ИЗДАНА ПО РАСПОРЯЖЕНІЮ ГУБЕРНСКАГО НАЧАЛЬСТВА.

ЛЮБЛИНЪ.
Губернская Типографія.
1903.

Для сайта BOOK-OLDS.RU

Ср 166317

ГОС. ПУБЛИЧНАЯ
БИБЛИОТЕКА
Ленинград
ВО 193 РК - 1890 б

Для сайта BOOK-OLDS.RU

ОГЛАВЛЕНІЕ

ПАМЯТНОЙ КНИЖКИ.

	стр.
Лѣтоисчисленіе	9
Переходящіе праздники и посты . . .	10
Мѣсяцесловъ	11
Календарь	13
Неприсутственные дни	25
Россійскій Императорскій Домъ . . .	29
Хронологическая таблица Русскихъ Великихъ Князей, Государей, Императоровъ и Императрицъ.	34
Отдѣлъ первый—Адресъ-календарь.	11
Личный составъ главныхъ правительственныхъ учрежденій	39
Генералъ-Губернаторы, Губернаторы и Вице-Губернаторы	51
Высшія начальствующія лица мѣстнаго управленія въ губерніяхъ Царства Польскаго .	65
М. В. Д.	
Канцелярія Губернатора	72
Губернское Правленіе	73
Уѣздныя Управленія: Бѣлгорайское . .	78
Грубешовское . .	80
Замостское . . .	81
Красноставское . .	82
Люблинское . . .	85
Ново-Александрійское .	86
Томашовское . . .	88
Холмское . . .	89
Яновское . . .	90
Управленіе Полицеймейстера г. Люблина .	92
Городовые Магистраты	93

Для сайта BOOK-OLDS.RU

	стр.
Уголовныя тюрьмы	101
Больницы	102
Губернскій Совѣтъ Общественнаго Призрѣнія .	108
Уѣздные Совѣты Общественнаго Призрѣнія .	109
Дома призрѣнія	110
Люблинск. Губерн. по крестьянск. дѣламъ Присут.	111
Коммисары, ихъ ѣ письмоводители и землемѣры .	112
Люблинское Губерн. по воинск. повин. Присутствіе	116
Уѣздныя Присутствія по воинской повинности .	116
Гмины, войты и гминные писаря	118
Вожинчные округа и лица, занимающія въ нихъ должности раввиновъ . . .	129
Списокъ лицъ, избранныхъ въ члены для участія въ совѣщаніяхъ по дорожнымъ дѣламъ .	131
Уѣздныя отдѣленія Варшавскаго управленія взаимнаго страхованія отъ огня строеній въ губерніяхъ Царства Польскаго . .	133
Гродненскій почтово-телеграфный округъ .	136
Почтово-телеграфныя конторы и отдѣленія .	137

М. Ф.

Люблинская Казенная Палата	143
Податные инспектора	144
Губернское и уѣздныя казначейства . .	145
Губернское по промысловому налогу Присутствіе	150
Фабричная инспекція	150
Губернское по фабричнымъ и горно-заводскимъ дѣламъ Присутствіе	151
Акцизное управленіе	152
Комитетъ попечительства о народной трезвости .	160
Таможенное вѣдомство	162
Пограничная стража	164
Люблинское Отдѣленіе Государственнаго Банка .	165
„ „ Крестьянскаго Банка .	166
Люблинская Дирекція Земскаго Кред. Общества .	167
Люблинское 7-классное коммерческое училище	167

М. З. и Г. И.

Управленіе Государственными Имуществами въ Радомской, Кѣлецкой, Люблинской и Сѣдлецкой губерніяхъ	169

Для сайта BOOK-OLDS.RU

стр.
Лѣсничества 169
Люблинскій Лѣсоохранительный Комитетъ . 170
Кѣлецко Люблинскій горный округъ . . 171

М. Н. П.

Ново-Александрійскій Институтъ сельскаго хозяйства и лѣсоводства . . . 171
Люблинская мужская гимназія . . . 173
Холмская мужская гимназія . . . 175
Холмское Маріинское женское 7-классное училище 176
Люблинская женская гимназія . . . 177
Грубешовская мужская прогимназія . . 178
Замостская мужская прогимназія . . . 179
Замостская женская прогимназія . . . 180
Ново-Александрійская женская прогимназія . 181
Холмская учительская семинарія . . . 182
Холмская Учебная Дирекція . . . 182
Начальныя училища въ Люблинской губерніи . 183

Г. К.

Люблинская Контрольная Палата . . . 197

М. Ю.

Окружный Судъ 198
Прокурорскій надзоръ 199
Мировыя судебныя учрежденія . . . 202

М. П. С.

Варшавскій округъ Путей Сообщенія . 210
Управленіе Привислинскихъ казенныхъ желѣзныхъ дорогъ 212
Холмское техническое желѣзно-дорожное училище 213

М. В.

Войска, расположенныя въ губерніи . . 215
Управленіе Ивангородской крѣпости . . 220
Инженерные чины анѣ крѣпостей . . . 220
Смотрителя продовольственныхъ магазиновъ . 221
Управленіе Варшавской мѣстной бригады . 221
Уѣздные Воинскіе Начальники . . . 221
Люблинскій мѣстный лазаретъ . . . 222
Холмскій мѣстный лазаретъ . . . 222
Жандармское управленіе 223

Для сайта BOOK-OLDS.RU

стр.

В. П. И.

Холмское Духовное Правленіе . . . 224
Холмская Духовная Семинарія . . . 225
Холмское Духовное училище . . . 225
Приходы и приходское духовенство . . 226
Холмско-Варшавскій епархіальный училищный совѣтъ 233
Уѣздныя отдѣленія совѣта, церковно-приходскія школы и школы грамоты . . . 233

В. Р.-К. И.

Люблинскій Каѳедральный капитулъ . 239
Люблинская Духовная Консисторія . . 240
Люблинская Епархіальная Семинарія . . 240
Приходы и приходское духовенство . . 241

В. Лют. И.

Настораты 249

Особыя учрежденія.

Въ городѣ Люблинѣ 250
Въ городѣ Грубешовѣ 256
Въ городѣ Замостьѣ 258
Въ городѣ Красноставѣ 260
Въ селѣ Свинюхѣ-Рожанной . . . 260
Въ посадѣ Казимірѣ 261
Въ городѣ Холмѣ 261
Въ городѣ Яновѣ 263
Списокъ волнопрактикующихъ врачей въ Люблинской губерніи 264

Отдѣлъ второй—статистическій.

Краткія свѣдѣнія о состояніи Люблинской губерніи за 1901 годъ:

Земледѣліе 3
Обезпеченіе народнаго продовольствія . . 8
Скотоводство 9
Промыслы сельскаго хозяйства . . . 10
Промышленность заводская и фабричная . . 12
Торговля 13

Для сайта BOOK-OLDS.RU

стр.
Движеніе населенія 16
Окладные и неокладные сборы 23
Государственные и губернскіе сборы . . 24
Городскіе доходы и расходы . . . 27
Акцизные сборы 29
Отправленіе натуральныхъ повинностей . . 30
Казенныя и общественныя зданія . . 33
Дороги, мосты и перевозы 36
Почты 39
Народная нравственность 40
Попечительства о народной трезвости . . 42
Тюрьмы, этапы и арестанты . . . 46
Пожары 47
Врачи и аптеки 49
Больницы и дома умалишенныхъ . . . 50
Насильственныя и случайныя смерти . . 52
Богадѣльни и пріюты 52
Учебныя заведенія 55
Ученыя общества, музеи, библіотеки и проч. . 59
Гминныя управленія и суды . . . 60
Дѣятельность учрежденій по крестьян. дѣламъ. 61
Ссудо-сберегательныя кассы. . . . 64

Отдѣлъ третій—справочный.

Почтовыя правила 67
Телеграфныя правила 78
Описаніе трактовъ 80
Росписаніе гербовой бумаги и марокъ . . 82
Исчисленіе разстояній отъ Люблина до столичныхъ и губернскихъ городовъ Имперіи . 83
Таблица взаимнаго разстоянія уѣздныхъ городовъ Люблинской губерніи . . . 86
Монеты русскія и иностранныя . . 85
Мѣра и вѣсъ 87

Судьбы Люблинской губерніи въ минувшемъ столѣтіи. 1
Хроника губернской жизни . . . 113

Для сайта BOOK-OLDS.RU

стр.

Алфавитный указатель фамилій лицъ, служащихъ въ Люблинской губерніи . . . 191

Объявленія.

Для сайта BOOK-OLDS.RU

1903-й ГОДЪ.

(365 дней).

ЛѢТОСЧИСЛЕНІЕ.

Отъ сотворенія міра	7411
— Рождества Христова	1903
— основанія Россійскаго государства	1041
— введенія христіанства въ Россіи	915
— основанія Московскаго государства	576
— свержения татарскаго ига Іоанномъ III	423
— начала книгопечатанія въ Россіи	413
— присоединенія Казанскаго царства	351
— — Астраханскаго царства	348
— начала книгопечатанія въ Москвѣ	340
— покоренія Сибири	319
— вступленія на престолъ дома Романовыхъ	290
— присоединенія Малороссіи	250
— рожденія Петра Великаго	231
— основанія С.-Петербурга	200
— — первой русской газеты	200
— смерти Петра Великаго	178
— основанія перваго русскаго университета	148
— Екатерининской законодательной комиссіи	126
— присоединенія Литвы	108
— уничтоженія пытокъ	103
— присоединенія Грузіи	102
— — Мингреліи	98
— — Финляндіи	94
— — Царства Польскаго	88
— постройки первой желѣзной дороги	65
— уничтоженія крѣпостного права	42
— введенія гласнаго судопроизводства	39
— покоренія Кавказа	39
— рожденія Императора Николая II	35
— покоренія Хивы	30
— введенія всеобщей воинской повинности	29
— послѣдней русско-турецкой войны	27
— воссоединенія Холмской Руси съ православіемъ	28
— вступленія на престолъ Императора Николая II	9

Для сайта BOOK-OLDS.RU

ПЕРЕХОДЯЩІЕ ПРАЗДНИКИ И ПОСТЫ.

Въ Православной церкви.	Въ Римско-Католич. церкви.
Новый годъ—въ среду.	Великій постъ начинается въ среду 12 (25) февраля.
Мясопустія 5 недѣль 5 дней.	
Тріодь начинается 26-го января.	
Мясопустъ 2-го февраля.	Благовѣщеніе въ среду 12-го (25) марта.
Сыропустъ 16-го февраля.	
Евдокіи въ субботу на 2-й недѣлѣ великаго поста.	
40 мучениковъ въ воскресенье на 3-й недѣлѣ великаго поста.	Пасха Христова 30 марта (12-го апрѣля).
Алексія, человѣка Божія, въ понедѣльникъ на 4 нед. вел. поста.	
Благовѣщеніе во вторникъ на 6-й недѣлѣ великаго поста.	Вознесеніе Господне 8 (21) мая.
Пасха Христова—6-го апрѣля.	
Великомученицы Георгія въ среду на 3-й недѣлѣ по Пасхѣ.	Сошествіе Святаго Духа 18 (31) мая.
Преполовеніе 30-го апрѣля.	
Іоанна Богослова въ четвергъ на 5-й недѣлѣ по Пасхѣ.	Св. Троицы 25 мая (7 іюня).
Вознесеніе Господне 15-го мая.	
Пятидесятница 25-го мая.	Тѣло Христово 29 мая (11 іюня).
Начало Петрова поста—2 іюня.	
Петрова поста 3 недѣли и 6 дней.	Адвентъ 16 (29 ноября).
Св. Петра и Павла въ воскресенье.	

Для сайта BOOK-OLDS.RU

МѢСЯЦЕСЛОВЪ.

Знаки праздниковъ:

☩ Великій праздникъ.

✢ Церковный праздникъ.

♔ Царскій день.

Фазы луны:

● Новолуніе.

◐ Первая четверть.

○ Полнолуніе.

◑ Послѣдняя четверть.

Для сайта BOOK-OLDS.RU

Для сайта BOOK-OLDS.RU

ЯНВАРЬ 31 д.

Знаки праздн.	Числа.	Д. нед.	Православный календарь.	Знаки праздн.	Числа.	Католическій календарь.
✠	1	с.	**Обрѣз. Господ.** (*Нов. годъ*). *св. Василія Великаго*		14	Гиларія и Феликса мч.
	2	ч.	Св. Сильвестра папы Рим.		15	Павла пустынника.
	3	п.	Пророка Малахіи.		16	Марцелла папы.
	4	с.	Соборъ 70 апостоловъ.		17	Антона аббата.
	5	в.	Св. муч. Θеопемпта.		18	Каѳедры св. Петра.
✠	6	п.	**Богоявленіе Господне.**		19	Генриха епископа.
✠	7	в.	*Соб. Св. Іоанна Предт.*		20	Фабіана и Себастіана.
	8	с.	Пр. Георгія и Доминки.		21	Агнесы дѣвы.
✠	9	ч.	*Св. Филиппа мит. Моск.*		22	Вицентія и Анастасіи.
	10	п.	Св. Григорія еп. Нисск.	✠	23	*Обруч. Пресв. Дѣвы.*
✠	11	с.	*Пр. Θеодосія Великаго.*		24	Тимоѳея епископа.
	12	в.	Мч. Татіаны. *Св. Саввы*		25	Обращеніе св. Павла.
	13	п.	Мч. Ермила и Стратоника.		26	Поликарпа еписк. мч.
	14	в.	Пр. отецъ въ Синаѣ изб.		27	Іоанна Златоустаго.
	15	с.	Пр. Павла и Іоанна.		28	Флавіана и Леонида
	16	ч.	Покл. веригамъ ап. Петра.		29	Франциска и Салезія еп.
✠	17	п.	*Преп. Антонія Великаго.*		30	Мартыны дѣвы муч.
✠	18	с.	*Св. Аѳанасія и Кирилла.*		31	Петра Ноласка исп.
	19	в.	Пр. Макаріи Египетск.		1	*Февраль.* Игнатія еп.
✠	20	п.	*Прен. Евѳимія Великаго*	✠	2	**Срѣтеніе Господне.**
	21	в.	Пр. Максима исповѣд.		3	Власія епископа.
	22	с.	Апост. Тимоѳея.		4	Ансгарія и Андрея еп.
	23	ч.	Сщ. Климента Анкирск.		5	Агаты дѣвы муч.
	24	п.	Пр. Ксеніи, Анастасіи.		6	Доротеи дѣвы.
✠	25	с.	*Св. Григорія Богослова.*		7	Ромуальда аббата.
	26	п.	Пр. Ксенофонта.		8	Іоанна изч. Матты исп.
✠	27	в.	*Пер. мощ. св. Іоанна Злат.*		9	Аполлоніи дѣвы муч.
	28	в.	Пр. Ефрема Сирина.		10	Схоластики дѣвы.
	29	с.	Пер. мощ. св. Игнатія Бог.		11	Сатурнина священ.
✠	30	ч.	*Трехъ святителей.*		12	Евлаліи и Мелетія.
	31	п.	Болг. Кира и Іоанна.		13	Іуліана и Евросиніи.

Табельные дни

Еврейскій календарь.

1-го—Тебѣвесъ 5663 г.

16-го—Новомѣсячіе Швотъ.

30-го—Хамишо-Ошоръ бишпот

Для сайта BOOK-OLDS.RU

ФЕВРАЛЬ. 28 д.

Знаки праздн.	Числа.	Д. нед.	Православный календарь.	Знаки праздн.	Числа.	Католическій календарь.
	1	с.	Муч. Трифона.		14	Валентія муч.
✠	2	в.	**Срѣтеніе Господне.**		15	Фаустина мч.
✠	3	п.	Прав. Сумеона и Анны		16	Іуліанны дѣвы мч.
	4	в.	Преп. Исидора и Кирилла		17	Сильвина и Доната
	5	с.	Мч. Агаѳіи и Ѳеодуліи		18	Симеона епископа
	6	ч.	Преп. Вукола еп. смирнск.		19	Конрада еп.
	7	п.	Преп. Парѳенія и Луки		20	Евхарія и Леона
	8	с.	Вмч. Ѳеодора Стратилата		21	Максимиліана еписк.
	9	в.	Муч. Никифора	✠	22	Каѳедры св. Петра
	10	п.	Муч. Харлампія		23	Петра и Даміана.
	11	в.	Свщмч. Власія и Дмитрія	✠	24	Матѳія апостола.
	12	с.	Св. Мелетія, Св. Алексія	✠	25	Зигфрида еписк. (*Пон.*)
	13	ч.	Преп. Мартиніана и Зои		26	Александра еп.
	14	п.	*Пр. Кирилла*, пр. Авксентія		27	Леонарда еп.
	15	с.	Апост. Онисима		28	Романа, Макарія.
	16	в.	Муч. Памфила и пр. Павла.		1	*Мартъ.* Альбина еписк.
✠	17	п.	Вкм. Ѳеодора, (*Нач. с. пос.*)		2	Елены царицы
	18	в.	Патр. Флавіана и Св. Льва		3	Кунегунды
	19	с.	Ап. Архиппа и Филимона		4	Казиміра королевича
	20	ч.	Преп. Льва, еп. катанскаго		5	Адріана и Евзебіута.
	21	п.	Пр. Тимоѳея, св. Евстафія		6	Виктора и Викторины
	22	с.	Обрѣтеніе мощей св. мч., иже во Евгенія		7	Ѳомы Аквинатскаго
	23	в.	Свщмч. Поликарпа		8	Іоанна Божія
✠	24	п.	*1 и 2 обр. чест. гл. Іоанна Предт.*		9	Франциски вдовы
	25	в.	Св. Тарасія, арх. констант.	✠	10	Св. 40 мучениковъ
	26	с.	Св. Порфирія, арх. газск.		11	Константина исповѣдн.
	27	ч.	Преп. Прокопія декаполита		12	Григорія папы
	28	п.	Преп. Василія исповѣдн.		13	Никифора еписк.

Табельные дни.

Еврейскій календарь.

14-го—1-й день новомѣс. Адоръ.

15-го—2-й день новомѣс. Адоръ.

27-го—постъ Эсеири.

28-го—Пуримъ, избав. отъ Амана.

Для сайта BOOK-OLDS.RU

МАРТЪ. 31 д.

Знаки праздн.	Числа.	Д. нед.	Православный календарь.	Знаки праздн.	Числа	Католическій календарь.
	1	с.	С. мч. Евдокіи, пр. Нестера		14	Матильды королевы
	2	п.	Свящ. Θеодота, св. Арсенія		15	Лонгина мученика
	3	п.	Муч. Евтропія и Клеоника		16	Авраама и Ефросиніи
	4	в.	Прп. Герасима		17	Гертруды дѣвы
	5	с.	Муч. Конона исаврійск.		18	Гавріила Архангела
	6	ч.	42 муч. амморейскихъ	✝	19	*Іосифа обруч. Пр. Дѣвы*
	7	п.	Свящ. Василія и Ефрема		20	Вольфрама и Еуфемія.
	8	с.	Прп. Θеофилакта		21	Бенедикта аббата ☾
✝	9	п.	*Св. 40 мч. севастійскихъ*		22	Екатерины и Павла
	10	п.	Мч. Конрата и друж. его		23	Екатерины королевы.
	11	п.	Св. Софронія, св. Евпсихія		24	Марка и Тимоѳея
	12	с.	Пр. Θеофана и Григорія	✝	25	**Благовѣщ. Пресв. Богор.**
	13	ч.	Св. Никифора, патр. царегр.		26	Людгера еписк.
	14	п.	Прп. Венедикта		27	Іоанна Дамас.
	15	с.	Муч. Агапія		28	Сикста папы
	16	в.	Св. муч. Саввы и Папы		29	Кирилла діакона ☿
✝	17	п.	*Прп. Алексія, чел. Божія*		30	Кирина мч., Ангел.
	18	п.	Св. Кирилла, арх. Іерусал.		31	Бальбины дѣвы.
	19	с.	Муч. Хрисанѳа и Дарія		1	*Апрѣль.* Теодора муч.
	20	ч.	Прп. Іоанна и Сергія		2	Франциска Паулійо.
	21	п.	Прп. Іакова исповѣдника		3	Ричарда еписк.
	22	с.	Свч. Василія, прп. Исаакія		4	Исидора еписк.
	23	в.	Прп. муч. Никона		5	Мч. Викентія (*Цельт.*) ☽
	24	п.	Пр. Захарія, пр. Іакова		6	Вильгельма аббата
✝	25	п.	**Благ. Пресв. Богородицы**		7	Епифанія еп. мч
✝	26	с.	*Соб. арх. Гавріила*		8	Діонисія еписк.
	27	ч.	Св. Матроны, пр. Іоанна		9	Маріи Клеоповой
	28	п.	Прп. Іларіона, Стефана.		10	Іезекіила пророка
	29	с.	Прпмч. Маріи. *Лаз. суб.*		11	Леона папы
✝	30	в.	**Вход. Госп. въ Іерусалимъ.**	✝	12	**Воскресеніе Христ.** ☉
	31	п.	Пр. Никія. Св. Іона		13	**Свѣтл.** Герменгильда.

Табельные дни.

Еврейскій календарь.

1-го—Шушанъ-Пуримъ.

16-го—Новомѣсячіе Ниссонъ.

30-го—1-й день Пасхи.

31-го—2-й день Пасхи; начинаютъ считать Омеръ.

Для сайта BOOK-OLDS.RU

АПРѢЛЬ. 30 д.

Знаки праздн.	Числа.	Д. нед.	Православный календарь.	Знаки праздн.	Числа.	Католическій календарь.
	1	в.	Пр. Маріи египетск.		14	Валеріана мч.
	2	с.	Пр. Тита, мч. Поликарпа		15	Анастасіи дѣвы.
	3	ч.	Преп. Никиты испов.		16	Ламберта мучен.
	4	п.	Преп. Іосифа и Георгія		17	Анинета папы
✠	5	с.	Мч. Агаѳопода и Ѳеодула		18	Аполлонія еп. муч.
✠	6	в.	**Свѣтлое Хр. Воскресеніе**		19	Тимона мч. (*Пров.*)
✠	7	п.	**Свѣтл.** Св. Георгія митр.		20	Сульпиція муч.
✠	8	в.	**Свѣтл.** Апост. Иродіона		21	Анзельма еписк.
✠	9	с.	Пр. муч. Вадима.		22	Сотера мученика
	10	ч.	Муч. Терентія и Максима		23	*Войцѣха еп.*, Георгія м.
	11	п.	Мч. Антипы епископа		24	Фиделиса, Войтѣха.
	12	с.	Пр. Василія еп. парійскаго		25	*Марка еванг.*
	13	в.	Свящ.-муч. Артемона.		26	Марцелина папы
	14	п.	Св. Мартина испов.		27	Ѳеофила, Тертуліана.
	15	в.	Ап. Аристарха и Трофима		28	Виталія муч.
	16	с.	Муч. Агапіи и Ирины		29	Петра мученика
	17	ч.	Пр. Сумеона еп. персидск.		30	Екатерины дѣвы
	18	п.	Пр. Іоанна, св. Космы.		1	*Май.* Филиппа ап.
	19	с.	Св. Георгія и Трифона.		2	Аѳанасія еп.
	20	в.	Пр. Ѳеодора и Анастасія.		3	*Возд. Св. Креста*
	21	п.	Мч. Ѳеодора и Діонисія		4	Флоріана мученика
	22	в.	Преп. Ѳеодора Сикеота		5	Пія V Папы
♔	23	с.	*Вм. Георгія Побѣдоносца*	♔	6	Іоанна апостола
	24	ч.	Муч. Саввы		7	Домицеллы вдовы
✠	25	п.	*Ап. и ев. Марка*	✠	8	**Станислава еп. и муч.**
	26	с.	Свящмч. Василія, Стефана		9	Григорія Назіан.
	27	в.	Свящмч. Сумеона		10	Антонія еп.
	28	п.	Св. ап. Іасона и Сосипатра		11	Максима муч.
	29	в.	Св. 9-ти мучен. въ Кизикѣ.		12	Панкратія муч.
✠	30	с.	*Св. ап. Іакова. (Препол.)*		13	Серватія еписк.

Табельные дни.

23-го апрѣля—Тезоименитство Ея Императорскаго Величества, Государыни Императрицы **Александры Ѳеодоровны.**

Еврейскій календарь.

5-го—7-й день Пасхи.
6-го—8-й день Пасхи.
14-го—1-й день новомѣс. Іиоръ.
15-го—2-й день новомѣс. Іиоръ.

Для сайта BOOK-OLDS.RU

МАЙ. 31 д.

Знаки праздн.	Числа.	Д. нед.	Православный календарь.	Знаки праздн.	Числа.	Католическій календарь.
	1	ч.	Прор. Іереміи и Пафнутія		14	Муч. Бонифатія
	2	п.	Св. Аѳанасія, патр. алек.		15	Софіи и 3 дочерей муч.
✠	3	с.	*Пр. Ѳеодосія печерскаго*		16	Іоанна Непомука
	4	в.	Пр. Пелагіи и Іосифа		17	Пасхалиса великаго
	5	п.	Св. муч. Ирины		18	Феликса капуцини.
♔	6	в.	Св. прав. Іова многостр.	♔	19	Петра Целестина.
	7	с.	Ма. Акакіи, пр. Іоанна.		20	Бернарда сенеск.
✠	8	ч.	*Ап. и Ев. Іоанна Богослова*	✠	21	**Вознесеніе Господне.**
✠	9	п.	**Пер. мощ. св. Николая чуд.**		22	Юліи и Елены дѣвъ.
✠	10	с.	*Св. ап. Симона Зил.*		23	Дезидерія еп.
✠	11	в.	*Св. Кирилла и Меѳодія*		24	Іоанны вдовы.
	12	п.	Св. Епифанія и Германа		25	Григорія папы VII.
	13	в.	Мч. Александра и Гликеріи		26	Филиппа Неріуша В.
♔	14	с.	Мч. Исидора, Максима	♔	27	Іоанна папы, м. Юлія.
✠	15	ч.	**Вознесеніе Господне**		28	Аугустина еписк.
	16	п.	Преп. Ѳеодора и Ефрема		29	Ѳеодосіи муч. дѣвы.
	17	с.	Ап. Андроника		30	Феликса и Фердинанда
	18	в.	Мч. Ѳеодота, Александры	✠	31	**Сошествіе Св. Духа**
	19	п.	Священномуч. Патрикія	✠	1	*Іюнь.* **День Св. Духа.**
✠	20	в.	*Обр. мощ. Св. Алексія мит.*		2	Марцелины и Бландин.
	21	с.	Св. рав. п. Конст. и Елены		3	Еразма еписк. муч.
	22	ч.	Мч. Василиска, и Іакова.		4	Клотильды королевы
	23	п.	Св. Михаила еп. синадск.		5	Еписк. Оната.
	24	с.	Пр. Симеона и Никиты		6	Бонифатія и Зинаиды
✠	25	в.	**Пятидес. День Св. Троицы**	✠	7	**День Св. Троицы**
✠	26	п.	**День Св. Духа**		8	Максима и Мидарда еп.
	27	в.	Св. муч. Ѳерапонта еписк.		9	Прима и Фелиціана мч.
	28	с.	Св. Никиты исповѣд.		10	Маргариты королевы
	29	ч.	Мч. Ѳеодосіи, бл. Іоанна.	✠	11	**Тѣло Христово.**
	30	п.	Преп. Исаакія далмат.		12	Іоанна и Онуфрія пуст.
	31	с.	Ап. Ерма, муч. Ермія		13	Антонія велик.

Табельные дни.

6-го мая—Рожденіе Е. И. В. Государя Императора **Николая II-го Александровича**

14-го мая—Годовщина Св. Коронаціи И. И. В. Государя Императора и Государыни Императрицы.

25-го мая—Рожденіе Е. И. В. Государыни Императрицы **Александры Ѳеододоровны.**

Еврейскій календарь.

2-го—Лаг.-Беоймеръ, 33-й день считанія Оймеръ.

14-го—Новомѣсяч. Сивокъ.

19-го—1-й день Пятидесятницы.

20-го—2-й день Пятидесятницы.

102965

Для сайта BOOK-OLDS.RU

ІЮНЬ. 30 д.

Знаки праздн.	Числа.	Д. нед.	Православный календарь.	Знаки праздн.	Числа.	Католическій календарь.
	1	в.	Муч. Іустина философа		14	Василія епископа
	2	п.	Св. Никифора *Нач. Пет. пос.*		15	Вита и Модеста муч.
	3	в.	Мч.: Лукилліана, Клавдія.		16	Бенноша еп.
	4	с.	Св. Митрофана		17	Марціана муч.
	5	ч.	Свящ. Дороѳея		18	Марка и Марцеллины. ☾
	6	п.	Преп. Иларіона.		19	Гервасія и Протасія
	7	с.	Мч. Ѳеодота, Маріи.		20	Сильверія папы
	8	в.	Влмч. Ѳеодора стратил.		21	Алоизія Гонзаги
	9	п.	Св. Кирилла, арх. александ.		22	Павлина епископа
	10	в.	Св. Тимоѳея, Александра		23	Агриппины дѣвы
✠	11	с.	*Ап. Варѳоломея и Варнавы*	✠	24	*Рожд. Іоанна Предтечи*
	12	ч.	Преп. Онуфрія и Петра	✠	25	*Страд. Пр. Дѣвы Мар.* ○
	13	п.	Св. муч. Акилины		26	Іоанна и Павла муч.
	14	с.	Пр. Елисея, св. Меѳодія		27	Владислава короля
✠	15	в.	*Св. Іоны, мит. московск.*		28	Леона II папы.
	16	п.	Св. Тихона амаѳунтскаго	⊕	29	**Ап. Петра и Павла.**
	17	в.	Муч. Мануила и Исмаила		30	Емиліи и Люцины дѣвы
	18	с.	Муч. Леонтія		1	*Іюль.* Ѳеодорита исп. ☽
✠	19	ч.	*Ап. Іуды, брата Господня*	✠	2	*Посѣщ. Пресв. Богород.*
	20	п.	Свщм. Меѳодія, еп. патарс.		3	Иліодора и Анастасія
	21	с.	Муч. Іуліана тарсійскаго		4	Іосифа Калесанта
	22	в.	Свящ. Евсевія		5	Кирилія и Меѳодія
✠	23	п.	*Срѣт. иконы Б. М. Владим.*		6	Доминики дѣвы муч.
✠	24	в.	*Рожд. Іоанна Предтечи*		7	Аполлонія еписк.
	25	с.	Преп. муч. Февроніи		8	Елисаветы корол.
	26	ч.	Прп. Давида, *Тихв. Бож. М.*		9	Кирилла и Анатолія ○
✠	27	п.	Самсона, *Праз. Полт. поб.*		10	7-ми бр. мучениковъ
	28	с.	Безсреб. Кира и Іоанна		11	Сабины и Пелагеи
⊕	29	в.	**Св. Ап. Петра и Павла.**		12	Іоанна Пальберта
✠	30	п.	*Соборъ 12 апостоловъ*		13	Маргариты дѣвы

Табельные дни.

Еврейскій календарь.

12-го — 1-й день новомѣс. Тамузъ.

13-го — 2-й день новомѣс. Тамузъ.

29-го — Шиво Ѳосоръ Бетамусъ' постъ разруш. Іерусалима

Для сайта BOOK-OLDS.RU

ІЮЛЬ. 31 д.

Знаки праздн.	Числа.	Д. нед.	Православный календарь.	Знаки праздн.	Числа.	Католическій календарь.
	1	в.	Муч. Космы и Даміана		14	Бонавентура еписк.
✝	2	с.	*Полож. ризы Пр. Богор.*	✝	15	*Посл. св. ап.*, Генриха
✝	3	ч.	*Пер. м. св. Ѳеклы мит*	✝	16	*Пр. Богород. Скапулерной*
	4	п.	Св. Андрея, при. Маѳы		17	Алексія исповѣдника ☽
✝	5	с.	*Обр. мон. Сергія радонеж.*		18	Симеона Лиличкаго
	6	в.	Прп. Сисоя Великаго		19	Викентія в Пауло
	7	п.	Прп. Ѳомы и Аѳанасія		20	Иліи прор. и Чеслава
✝	8	в.	*Казанск. иконы Божс. Мат.*		21	Даніила и Праксѣды
	9	с.	Свящм. Панкратія		22	Маріи Магдалины
✝	10	ч.	*Прп. Антонія печерскаго*		23	Аполинарія еписк.
	11	п.	Муч. Евѳиміи и кн. Ольги		24	Христины дѣвы муч. ♀
	12	с.	Муч. Прокла и Иларія	✝	25	*Іакова ап.*
✝	13	в.	*Собора арх. Гавріила.*	✝	26	*Анны, Мат. Пр. Богор.*
	14	п.	Св. ап. Аквилы, и п. Клаіи		27	Наталіи дѣвы муч.
✝	15	в.	*Св. равноап. кн. Владиміра*		28	Иннокентія и Цельзія
	16	с.	Свящ. Аѳиногена		29	Кунегунды и Маѳы
	17	ч.	Великомуч. Маріны		30	Авдона и Сенена муч.
	18	п.	Муч. Емиліана и Іакинѳа		31	Игнатія Лойолы ♂
	19	с.	Прп. Макрины и Дія		1	*Августа.* Петра въ оков.
✝	20	в.	*Св. прор. Иліи*	✝	2	*Прес. Дѣвы Ангельской*
	21	п.	Прп. Симеона и Іоанна		3	Стефана муч.
♔	22	п.	*Св. Маріи Магдалины*	♔	4	Доминика исповѣд.
	23	с.	Муч. Трофима и Ѳеофила	✝	5	*Прес. Дѣвы Снѣжной.*
	24	ч.	*Св. муч. Бориса и Глѣба*	✝	6	*Преображеніе Господне*
✝	25	п.	*Усп. св. Анны мат. Богор.*		7	Кастана исповѣдника
	26	с.	Спиридуч. Ермолая		8	Киріака муч. и Ларга ☽
	27	в.	Великомуч. Пантелеймона		9	Романа муч.
✝	28	п.	*Смол. Б. Мат.*, Никанора		10	Лаврентія муч.
	29	в.	Муч. Калиника		11	Сусанны дѣв. и Дигны
	30	с.	Св. ап. Силы и Силуана		12	Клары дѣвы
	31	ч.	Св. Евдокима, мц. Іулитты		13	Иполита и Каѳіана мч.

Табельные дни.

22-го іюля — Тезоименитство Ея Императорскаго Величества Государыни Императрицы **Маріи Ѳеодоровны.**

Еврейскій календарь.

12-го — Новомѣсячіе Авъ.

20-го — Тишо беавъ, постъ разрушенія храма.

26-го — Хамишо Осеръ беавъ.

Для сайта BOOK-OLDS.RU

АВГУСТЪ. 31 д.

Знаки праздн.	Числа.	Д. нед.	Православный календарь.	Знаки праздн.	Числа.	Католическій календарь.
✠	1	п.	*Происхожд. древъ Кр. Госп.*		14	Евсевія исповѣдника
	2	с.	Пер. мощ. архид. Стефана	⊕	15	**Успеніе Пр. Богородицы**
	3	в.	Преп. Исаакія и Антонія		16	Роха исповѣдника
	4	п.	Св. 7 отроковъ въ Ефесѣ		17	Анастасія еписк.
	5	в.	Муч. Евсигнія, Кантидія		18	Агапита мч. и Бронисл.
⊕	6	с.	**Преображеніе Господне.**		19	Руфина исп.
	7	ч.	Преп. Дометія, мч. Марина		20	Бернарда аббата
	8	п.	Преп. Емиліана исповѣдн.		21	Іоанны Фреміотъ
✠	9	с.	*Св. апостола Матѳія*		22	Симфоріана и Тимоѳея
	10	в.	Мч. архид. Лаврентія		23	Филиппа Бенецкаго
	11	п.	Муч. архид. Евпла		24	Варѳоломея апост.
	12	в.	Муч. Фотія и Аникиты		25	Людовика короля
	13	с.	Преп. Максима, Св. Тихона		26	Зефирины и Розы
	14	ч.	Мч. Марцелла, прор. Михея	✠	27	*Пер. мощ. св. Казиміра*
⊕	15	п.	**Успеніе Пр. Богородицы**		28	Августина еписк.
✠	16	с.	*Перен. Нерук. Обр. Госп.*		29	*Усѣк. гл. св. Іоан. Кр.*
	17	в.	Муч. Мирона, Филиппа		30	Феликса и Гауденція
	18	п.	Муч. Флора и Лавра		31	Раймунда исповѣдника
	19	в.	Муч. Андрея стратилата		1	*Сентябрь.* Эгидія аб.
	20	с.	Прор. Самуила		2	Стефана кор. Венгерс.
	21	ч.	Ап. Ѳаддея		3	Брониславы дѣвы
	22	п.	Муч. Агаѳоника		4	Розаліи дѣвы
	23	с.	Муч. Луппа		5	Лаврентія и Юстиніана
	24	в.	Свмч. Евтихія, пр. Григорія		6	Захаріи пророка.
	25	п.	Пер. мощ. ап. Варѳоломея		7	Регины дѣвы
✠	26	в.	*Ср. Влад. ик. Бож. Мат.*	⊕	8	**Рожд. Пр. Богородицы**
	27	с.	Преп. Пимена		9	Горгонія муч.
	28	ч.	Преп. Моисея Мурина		10	Николая Толентинск.
⊕	29	п.	**Усѣкн. Гл. Іоанна Предт.**		11	Прота муч. и Емиліана
♔	30	с.	*Пер. мощ. Александра Нев.*	♔	12	Валерія и Селезія мч.
✠	31	в.	*Полож. пояса Пр. Богор.*		13	Маврелія еписк.

Табельные дни.

30-го августа—Табельный день 1-го разряда.

Еврейскій календарь.

10-го—1-й день новомѣс. Эдулъ.

11-го—2-й день новомѣс. Эдулъ.

Для сайта BOOK-OLDS.RU

СЕНТЯБРЬ. 30 д.

Знаки праздн.	Числа.	Д. нед.	Православный календарь.	Знаки праздн.	Числа.	Католическій календарь.
✠	1	п.	*Нач. нов. лѣт. Пр. Семеона*	✠	14	*Воздвиж. Св. Креста* ☾
	2	в.	Муч. Маманта		15	Николима исповѣдн.
	3	с.	Свщмч. Анѳима, Ѳеоктиста		16	Кипріана и Евфиміи
	4	ч.	Свщмч. Павлы и Моисея	✠	17	5 ранъ св. Франциска
	5	п.	Пр. Захаріи и Елисаветы		18	Іосифа Копертск.
	6	с.	Воспом. чуда Арх. Михаила		19	Іануарія еписк. муч.
	7	в.	Муч. Созонта, Св. Іоанна		20	Евстаѳія исп.
⊕	8	п.	**Рож. Пр. Б.** *Холм. ик. Б. М.*		21	Матѳея ап. и евангел. ☽
	9	в.	Св. Іоакима и Анны		22	Маврикія муч.
	10	с.	Муч. Миѳодоры		23	Ѳеклы дѣвы муч.
	11	ч.	Преп. Ѳеодоры		24	Жерарда еписк.
	12	п.	Муч. Автонома		25	Клеоны и дѣвы Авреліи
	13	с.	Свящ. Корнилія сотника		26	Кипріана и мч. Іустины
⊕	14	в.	**Воздв. Чести. Креста Г-ня**		27	Космы, Даміана, Станисл.
	15	п.	Великомуч. Никиты		28	Вячеслава короля ☽
	16	в.	Муч. Людмилы и Евѳиміи		29	Михаила Архангела
	17	с.	Софіи, Вѣры, Надеж., Любви		30	Іеронима исповѣдника
	18	ч.	Пр. Евменія, еп. гортинск.		1	*Октябрь.* Ремигія еп.
	19	п.	Муч. Трофима, *Кн. Ѳеодора*		2	Ангеловъ Хранителей
	20	с.	Вмч. Евстаѳія, кн. Михаила		3	Кандида муч.
✠	21	в.	*Св. Димитрія ростовск.*		4	Франциска Серафицкаго
	22	п.	Свщмч. Фоки, прор. Іоны		5	Плациды дѣвы ☽
✠	23	в.	*Зачатіе Іоанна Предтечи*		6	Брунона исп.
	24	с.	Первомуч. Ѳеклы		7	Юстины дѣвы муч.
✠	25	ч.	*Преп. Сергія радонежск.*		8	Бригиды вдовы
⊕	26	п.	**Св. Ап. Іоанна Богослова**		9	Діонисія еп.
	27	с.	Мч. Калистрата и друж. его		10	Франциска Борджія
	28	в.	Преп. Харитона испов.		11	Викентія Калл
	29	п.	Преп. Киріака отшельн.		12	Максимиліана еписк.
	30	с.	Свщмч. Григорія		13	Эдуарда короля ☾

Табельные дни.

Еврейскій календарь.

9-го—1 ден. Ройшъ-Гашоно (нов. г. 5664).
10-го—2-й день Рэйшъ-Гашоно.
11-го—постъ убіенія Гедалія.
18-го—Іоймъ-Кипуръ, ден. прощ., стр. пос.
22-го—1-й день Сукойсъ-Кущей.
24-го—2-й день Сукойсъ.
29-го—Гашанд Раббо, вел. день Гашано.
30-го—Шмини Ацеросъ.

Для сайта BOOK-OLDS.RU

ОКТЯБРЬ. 31 д.

Знаки праздн.	Числа.	Д. нед.	Православный календарь.	Знаки праздн.	Числа.	Католическій календарь.
✠	1	с.	**Покровъ Пресв. Богор.**		14	Каллиста папы
	2	ч.	Свящ. Кипріана и Андрея		15	Іоанны вдов. и Терезіи
	3	п.	Св. муч. Діонисія ареопаг.		16	Флорентина еписк.
	4	с.	Св. муч. Іероѳея и Гурія		17	Виктора еписк.
✠	5	в.	*Св. Петра, Алексія и Іоны*		18	Луки Евангелиста
✠	6	п.	*Св. апост. Ѳомы*		19	Петра Алькантарскаго
	7	в.	Св. муч. Сергія и Вакха		20	Ирины и Войцѣха ☽
	8	с.	Прп. Пелагіи		21	Урсулы
✠	9	ч.	*Св. пп. Іакова Алфеева*		22	Кордулін дѣвы и Альфон.
	10	п.	Муч. Евлампія и Евлампіи		23	Іоанна Капистрана
	11	с.	Ап. Филиппа. Пр. Ѳеофана		24	Рафаила Архангела
	12	в.	Муч. Ирона и Андроника		25	Хрисанфа и Криспина
	13	п.	Муч. Карпа и Папилы		26	Евариста папы
	14	в.	Муч. Назарія и Гервасія		27	Сабины муч.
	15	с.	Прп. Евѳимія и Луціана		28	Симеона и Іуды ап. ☽
	16	ч.	Муч. Лонгина сотника		29	Нарциса епис.
♔	17	п.	Прор. Осіи и Андрея крит.	✠	30	Марцелла и Зиновія
✠	18	с.	*Апост. и евангел. Луки*		31	Вольфганга еписк.
	19	в.	Пр. Іоиля, пр. Іоанна рыльс.	✠	1	*Ноябрь.* **Всѣхъ Святыхъ.**
	20	п.	Великомуч. Артемія	✠	2	*Пом. всѣхъ усоп.* Виктор.
♔	21	в.	Прп. Ларіона великаго	♔	3	Губерта еписк.
✠	22	с.	**Казанскія ик. Бож. Мат.**		4	Карла Боромея
✠	23	ч.	*Ап. Іакова, брата Господ.*		5	Захаріи и Елисаветы ☽
	24	п.	Муч. Арсѳы и Св. Аѳанасія		6	Леонарда исповѣд.
	25	с.	Мц. Маркіана и Анастасіи		7	Вилибальда еписк.
✠	26	в.	*Вм. Димитрія солунск.*		8	Готфрида еписк.
	27	п.	Муч. Нестора		9	Ѳеодора муч.
	28	п.	Мч. Терентія и Параскевы		10	Андрея Авелинскаго
	29	с.	Прп. Анастасіи, Авраама		11	Мартина еписк.
	30	ч.	Мч. Зиновія и Зиновіи		12	Мартина папы ☾
	31	п.	Ап. Стахія и Амплія		13	Дидака исповѣд.

Табельные дни.

17-го октяб.—Начать чт. спасенія Царской Семьи отъ опасн. при крушеніи поѣзда близъ ст. Борки въ 1888 году.

21-го окт.—Восшествіе на Престолъ Е. И. В. Государя Императора **Николая II Александровича**

Еврейскій календарь.

1-го—Симхасъ Тойро.

8-го—1-й день новом. Хешвонъ.

9-го—2-й день новом. Хешвонъ.

Для сайта BOOK-OLDS.RU

НОЯБРЬ. 30 д.

Знаки празд.	Числа	Д. нед.	Православный календарь.	Знаки празд.	Числа	Католическій календарь.
✝	1	с.	*Св. безс. Космы и Даміана*		14	Серапіона муч.
	2	в.	Мч. Ахиндина, Пигасія		15	*Леопольда исповѣдн.*
	3	п.	Мч. Аѳенама и Іосифа		16	Эдмунда исп.
	4	в.	Пр. Іоанникія и Никандра		17	Саломеи дѣвы
	5	с.	Мч. Галактіона и св. Іоны		18	Романа муч.
	6	ч.	Св. Павла и пр Варлаама		19	Елисаветы корол.
	7	п.	Прп. Лазаря		20	Феликса и Валеэія исп.
✝	8	с.	*Соб. Архистр. Михаила*	✝	21	*Введ. во храмъ Пр. Богор.*
	9	в.	Мч. Онисифора и Порфирія		22	Цециліи дѣвы
	10	п.	Апост. Ераста и Олимпа		23	Климента папы
	11	в.	Муч. Мины и Виктора		24	Іоанна и еп. Николая
	12	с.	Св. Іоанна, прп. Нила		25	Екатерины дѣвы
✝	13	ч.	*Св. Іоанн. Златоустаго*		26	Петра Александрійск.
♔	14	п.	*Св. ап. Филиппа*	♔	27	Варлаама
	15	с.	Мч. Гурія. *(нач. Рожд. пост.)*		28	Манефета и Руфа.
✝	16	в.	*Св. ап. и евангл. Матѳея*		29	Сатурнина мч. *(Адвент.)*
	17	п.	Св. Григорія, пр. Никона	✝	30	Андрея апост.
	18	в.	Мч. Платона и Романа	✝	1	*Декаб.* Елигія еп.
	19	с.	Прор. Аѳдія, мч. Варлаама		2	Бибіаны дѣвы.
	20	ч.	Пр. Григорія, еп. Прокла		3	Франциска
✝	21	п.	**Введ. во храмъ Пр. Богор.**		4	Варвары дѣвы
♔	22	с.	Ап. Филимона	♔	5	Саввы аббата
✝	23	в.	*Преставл. благ. кн. Александра Невскаго*		6	Николая еписк.
	24	в.	Вмч. Екатерины		7	Амвросія еписк.
	25	в.	Мч. Климента, папы римск.	✝	8	**Неп. Зач. Пр. Дѣвы.**
✝	26	с.	*Освящ. храма вмч. Георгія*		9	Леокадіи и Валеріи
✝	27	ч.	*Мч. Іакова. Знам. Пр. Бог.*	✝	10	*Пр. Богор. Лоретанской*
	28	п.	Прп. муч. Стефана		11	Дамаса папы
	29	с.	Муч. Параѳона и Филумена		12	Александра муч.
✝	30	в.	*Св. ап. Андрея первозв.*		13	Луціи дѣвы муч.

Табельные дни.

14-го ноября—Рожденіе К. И. В. Государыни Императрицы **Маріи Ѳеодоровны.**

22-го ноября—Рожденіе и Тезоименитство Е. И. В. Государя Наслѣдника и Великаго Князя **Михаила Александровича.**

Еврейскій календарь.

7-го—Поклоненіе Кислева.

Для сайта BOOK-OLDS.RU

ДЕКАБРЬ. 31 д.

Знаки праздн.	Числа.	Д. нед.	Православный календарь.	Знаки праздн.	Числа.	Католическій календарь.
	1	п.	Прор. Наума		14	Спиридона еписк.
	2	в.	Прор. Аввакума		15	Преподоб. муч.
	3	с.	Пр. Софонія, преп. Саввы		16	Евсевія еписк.
	4	ч.	Вмч. Варвары и Пр. Іоанна		17	Лазаря еписк.
✝	5	п.	*Преп. Саввы освящ.*		18	Граціана еписк.
♔	6	с.	**Св. и чуд. Николая Мурл.**	♔	19	Фаустины вдовы
	7	в.	Св. Амвросія, прп. Антонія		20	Ѳеофила муч.
	8	п.	Преп. Наталіи	✝	21	Ѳомы апостола
✝	9	в.	*Зачатіе Св. Анны*		22	Зенона мч.
	10	с.	Муч. Мины и Ермогена		23	Викторіи вдовы муч.
	11	ч.	Преп. Даніила столпника	✝	24	*Вигилія.* Зенонія
	12	п.	Св. Спиридона, еп. тримиф.	✝	25	**Рождество Христово**
✝	13	с.	*Мч. Евстратія и Евгенія*	✝	26	**Стефана первомученика**
	14	п.	Мч. Фирса и Филимона	✝	27	*Іоанна апост. и еванг.*
	15	п.	Сщмч. Елевѳерія, пр. Павла		28	Младенцевъ мучениковъ
	16	в.	Прор. Аггея		29	Ѳомы Кантуарійскаго
	17	с.	Прор. Даніила и 3 отрок.		30	Евгенія еписк.
	18	ч.	Мч. Севастіана и дружины		31	Сильвестра папы
	19	п.	Мч. Бонифатія	✝	1	*Инв* **Обр. Госп.** *Нов. годъ*
	20	с.	Сщмч. Игнатія Богоносца	✝	2	Макарія аббата
✝	21	в.	*Прес. Св. Петра*		3	Даніила и Женевьевы
	22	п.	Велмч. Анастасіи		4	Тита и Григорія еписк.
	23	в.	Св. 10-ти муч. въ Критѣ		5	Телесфора папы
✝	24	с.	Пр. Евгеніи	✝	6	**Трехъ Королей**
✝	25	ч.	**Рожд. Іисуса Христа.**		7	Луціана и Ѳеодоры мч.
✝	26	п.	*Собора Прес. Богородицы*		8	Северина аббата
✝	27	с.	Св. ап. и первом. Стефана		9	Маріанны дѣвы муч.
	28	в.	20 тыс. мч. въ Никомидіи		10	Агавона папы
	29	п.	14,000 мл. за Христа избіен.		11	Гигина и Гонората
	30	в.	Муч. Анисіи и преп. Зотика		12	Аркадія мученика
	31	с.	Преп. Меланіи римлянки		13	Вероники дѣвы.

Табельные дни.

6-го декабря — Тезоименитство Его Императорскаго Величества Государя Императора **Николая II Александровича.**

Еврейскій календарь.

1-го—1-й день 8-дневнаго праздника Ханука-Маккавеевъ.
6-го—1-й день новом. Тевѳеск.
7-го—2-й день новом. Тевѳеск.
16-го—Ассоро бетевѳевъ, пост. осады Іерусалима.

Для сайта BOOK-OLDS.RU

НЕПРИСУТСТВЕННЫЕ ДНИ.

Январь.

1. Новый годъ (среда).
6. Богоявленіе Господне (понедѣльникъ).

Февраль.

2. Сретеніе Господне (воскресенье).
14 и 15. Пятница и суббота Масляницы.

Мартъ.

25. Благовѣщеніе Пресв. Богородицы (вторникъ).

Апрѣль.

3, 4 и 5. Четвергъ, пятница и суббота Страстной недѣли.
6—12. Святая недѣля.
23. Тезоименитство Ея Императорскаго Величества, Государыни Императрицы АЛЕКСАНДРЫ ѲЕОДОРОВНЫ (среда).

Май.

6. Рожденіе Его Императорскаго Величества, Государя Императора НИКОЛАЯ АЛЕКСАНДРОВИЧА, Самодержца Всероссійскаго (вторникъ).
9. Перенесеніе мощей Святителя и Чудотворца Николая (пятница).
14. День Св. Коронованія ИХЪ ИМПЕРАТОРСКИХЪ ВЕЛИЧЕСТВЪ (среда).
15. Вознесеніе Господне (четвергъ).
25. Пятидесятница и Рожденіе Ея Императорскаго Величества, Государыни Императрицы АЛЕКСАНДРЫ ѲЕОДОРОВНЫ (воскресенье).
26. День Св. Духа (понедѣльникъ).

Іюнь.

29. Св. апостоловъ Петра и Павла (воскресенье).

Для сайта BOOK-OLDS.RU

Іюль.

22. Тезоименитство Ея Императорскаго Величества, Государыни Императрицы МАРІИ ѲЕОДОРОВНЫ (вторникъ).

Августъ.

6. Преображеніе Господне (среда).
15. Успеніе Пресвятой Богородицы (пятница).
29. Усѣкновеніе главы Іоанна Предтечи (пятница).
30. Табельный день 1-го разряда (суббота).

Сентябрь.

8. Рождество Пресвятыя Богородицы (понедѣльникъ).
14. Воздвиженіе Честнаго и Животвор. Креста Господня (воскресенье).
26. Ап. и Евангелиста Іоанна Богослова (пятница).

Октябрь.

1. Покровъ Пресвятой Богородицы (среда).
21. Восшествіе на Всероссійскій Престолъ Его Императорскаго Величества, Государя Императора НИКОЛАЯ АЛЕКСАНДРОВИЧА (вторникъ).
22. Казанской Иконы Божіей Матери (среда).

Ноябрь.

14. Рожденіе Ея Императорскаго Величества, Государыни Императрицы МАРІИ ѲЕОДОРОВНЫ (пятница).
21. Введеніе во храмъ Пресвят. Богородицы (пятница).
22. Тезоименитство и рожденіе Его Императорскаго Высочества, Государя Наслѣдника и Великаго Князя МИХАИЛА АЛЕКСАНДРОВИЧА (суббота).

Декабрь.

6. Святителя и Чудотворца Николая и Тезоименитство Его Императорскаго Величества, Государя Императора НИКОЛАЯ АЛЕКСАНДРОВИЧА, Самодержца Всероссійскаго (суббота).
25, 26 и 27. Празднованіе Рождества Христова (четвергъ, пятница и суббота).

Для сайта BOOK-OLDS.RU

Государь Императоръ, 5-го февраля 1862 года. Высочайше повелѣть соизволилъ, чтобы впредь: 1) празднованіе рожденій и тезоименитствъ Членовъ Императорскаго Дома, кромѣ дней собственно Императорскихъ и Государя Наслѣдника Цесаревича, совершаемо было въ ближайшіе воскресные дни; 2) въ сіи дни не возбранялось бы погребеніе усопшихъ и 3) прекращено было бы празднованіе дня побѣды подъ Полтавою, въ который молебное пѣніе должно быть совершаемо попрежнему.

Государь Императоръ Высочайше повелѣть соизволилъ, чтобы въ военномъ вѣдомствѣ считались Царскими днями тѣ именно дни, когда бываютъ дѣйствительныя рожденія или тезоименитства Членовъ Императорскаго Дома, а не тѣ ближайшіе воскресные, въ которые дни эти празднуются церковью.

Высочайше утвержденнымъ въ 15-й день мая 1881 г. положеніемъ Комитета Министровъ постановлено: въ празднуемые по новому стилю римско-католическою церковью дни: 1-го января, Срѣтенія Господня, Благовѣщенія Пресвятой Богородицы, Св. Апостоловъ Петра и Павла, Успенія Пресвятой Богородицы, Пятницу и Субботу Страстной недѣли, два первые дня Пасхальной (Свѣтлой) недѣли, день Вознесенія Господня, Духовъ день, Божья Тѣла, Рождества Пресвятой Богородицы-Всѣхъ Святыхъ и Непорочнаго зачатія, а также 24, 25, и 26 декабря, освободить присутственныя мѣста губерній Царства Польскаго отъ служебныхъ занятій.

Государю Императору, въ 29-й день августа 1895 г., благоугодно было Высочайше повелѣть, чтобы и на будущее время считать, какъ и прежде, 30-ое августа табельнымъ днемъ.

Для сайта BOOK-OLDS.RU

Для сайта BOOK-OLDS.RU

РОССІЙСКІЙ ИМПЕРАТОРСКІЙ ДОМЪ.

Его Императорское Величество, Государь Императоръ **НИКОЛАЙ АЛЕКСАНДРОВИЧЪ**, Самодержецъ Всероссійскій, род. въ 1868 г., 6-го мая (тез. 6-го декабря).

Августѣйшая Родительница Государя Императора.

Ея Императорское Величество, Государыня Императрица **МАРІЯ ѲЕОДОРОВНА**, родил. въ 1847 г., 14-го ноября (тез. 22-го іюля); была въ супружествѣ съ Императоромъ АЛЕКСАНДРОМЪ III (въ Бозѣ почилъ 20-го октября 1894 г.).

Августѣйшая Супруга Государя Императора.

Ея Императорское Величество, Государыня Императрица **АЛЕКСАНДРА ѲЕОДОРОВНА**, родилась въ 1872 г., 25-го мая (тез. 23-го апрѣля); въ супружествѣ съ 14-го ноября 1894 г. Дочь Великаго Герцога Гессенскаго Людвига IV и Супруги Его Великой Герцогини Алисы.

Его Императорское Высочество, Государь Наслѣдникъ и Великій Князь **МИХАИЛЪ АЛЕКСАНДРОВИЧЪ**, род. въ 1878 г., 22-го ноября (тез. 22-го ноября).

Августѣйшія Дочери Государя Императора:

Ея Императорское Высочество, Великая Княжна **Ольга Николаевна**, род. въ 1895 г., 3-го ноября (тезоим. 11-го іюля).

Ея Императорское Высочество, Великая Княжна **Татіана Николаевна**, род. въ 1897 г., 29-го мая (тез. 12-го января).

Ея Императорское Высочество, Великая Княжна **Марія Николаевна**, род. въ 1899 г., 14-го іюня (тезоим. 22-го іюля).

Ея Императорское Высочество, Великая Княжна **Анастасія Николаевна** род. въ 1901 г., 5-го іюня (тезоим. 22-го декабря).

Для сайта BOOK-OLDS.RU

Августѣйшія Сестры Государя Императора:

Ея Императорское Высочество, Великая Княгиня **Ксенія Александровна** (см. далѣе).

Ея Императорское Высочество, Великая Княгиня **Ольга Александровна**, род. въ 1882 г., 1-го іюня (тез. 11-го іюля). Въ супружествѣ съ 27-го іюля 1901 г. съ Его Высочествомъ Принцемъ **Петромъ Александровичемъ** Герцогомъ Ольденбургскимъ.

Августѣйшіе Дяди и Тетки Государя Императора:

Его Императорское Высочество, Великій Князь **Владиміръ Александровичъ**, род. въ 1847 г., 10-го апрѣля (тез. 15-го іюля). Супруга Его, Ея Императорское Высочество, Великая Княгиня **Марія Павловна**, род. въ 1854 г., 2-го мая (тез. 22-го іюля). *У нихъ дѣти:* Ихъ Императорскія Высочества: Великій Князь **Кириллъ Владиміровичъ**, род. въ 1876 г., 30-го сентября (тез. 11-го мая); Великій Князь **Борисъ Владиміровичъ**, род. въ 1877 г., 12-го ноября (тез. 2-го мая); Великій Князь **Андрей Владиміровичъ**, род. въ 1879 г., 2-го мая (тез. 30-го ноября); Великая Княгиня **Елена Владиміровна**, род. въ 1882 г., 17 января (тез. 21-го мая), въ супружествѣ съ Его Королевскимъ Высочествомъ, Королевичемъ Греческимъ Николаемъ.

Его Императорское Высочество, Великій Князь **Алексій Александровичъ**, род. въ 1850 г., 2-го января (тез. 20-го мая).

Его Императорское Высочество, Великій Князь **Сергій Александровичъ**, род. въ 1857 г., 29-го апрѣля (тез. 5-го іюля). Супруга Его, Ея Императорское Высочество, Великая Княгиня **Елисавета Ѳеодоровна**, род. въ 1864 г., 20-го октября (тез. 5-го сентября).

Его Императорское Высочество, Великій Князь **Павелъ Александровичъ**, род. въ 1860 г., 21-го сентября (тез. 29-го іюня); былъ въ супружествѣ съ Ея Императорскимъ Высочествомъ, Великою Княгинею Александрою Георгіевною († 12-го сентября 1891 г.). *У него дѣти:* Его Императорское Высочество, Великій Князь **Дмитрій Павловичъ**, род. въ 1891 г., 6 сентября (тез. 21 сентября); Ея Императорское Высочество, Великая Княжна **Марія Павловна**, род. въ 1890 г., 6-го апрѣля (тез. 22-го іюля).

Для сайта BOOK-OLDS.RU

Ея Императорское Высочество, Великая Княгиня **Марія Александровна**, род. въ 1853 г., 5-го октября (тез. 22-го іюля); была въ супружествѣ съ Его Королевскимъ Высочествомъ, Принцемъ Альфредомъ-Эрнестомъ-Альбертомъ Великобританскимъ, Герцогомъ Саксенъ-Кобургъ-Готскимъ.

Ея Императорское Высочество, Великая Княгиня **Александра Іосифовна**, род. въ 1830 г., 26-го іюня (тез. 23-го апрѣля); была въ супружествѣ съ Его Императорскимъ Высочествомъ, Великимъ Княземъ Константиномъ Николаевичемъ († 13-го января 1892 года). *У нея дѣти*

Его Императорское Высочество, Великій Князь **Николай Константиновичъ**, род. въ 1850 г., 2-го февраля (тез. 6-го декабря).

Его Императорское Высочество, Великій Князь **Константинъ Константиновичъ**, род. въ 1858 г., 10-го августа (тез. 21-го мая). Супруга Его, Ея Императорское Высочество, Великая Княгиня **Елисавета Маврикіевна**, род. въ 1865 г., 13-го января (тез. 5-го сентября). *У нихъ дѣти*: Ихъ Высочества: Князь **Іоаннъ Константиновичъ**, род. въ 1886 г., 23-го іюня (тез. 24-го іюня); Князь **Гавріилъ Константиновичъ**, род. въ 1887 г., 3-го іюля (тез. 13-го іюля); Князь **Константинъ Константиновичъ**, род. въ 1890 г., 20-го декабря (тез. 21-го мая); Князь **Олегъ Константиновичъ**, род. въ 1892 г., 15-го ноября (тез. 20-го сентября); Князь **Игорь Константиновичъ**, род. въ 1894 г., 29-го мая (тез. 5-го іюня); Княжна **Татіана Константиновна**, род. въ 1890 г., 11-го января (тез. 12-го января).

Его Императорское Высочество, Великій Князь **Димитрій Константиновичъ**, род. въ 1860 г., 1-го іюня (тез. 21-го сентября).

Ея Королевское Величество, Королева Эллиновъ **Ольга Константиновна**, род. въ 1851 г., 22-го августа (тез. 11-го іюля); въ супружествѣ съ Его Величествомъ, Королемъ Эллиновъ Георгомъ I.

Для сайта BOOK-OLDS.RU

Ея Императорское Высочество, Великая Княгиня **Вѣра Константиновна**, род. въ 1854 г., 4-го февраля (тез. 17-го сентября); была въ супружествѣ съ Его Королевскимъ Высочествомъ, Герцогомъ Вильгельмомъ-Евгеніемъ Виртембергскимъ.

Его Императорское Высочество, Великій Князь **Николай Николаевичъ**, род. въ 1856 г., 6-го ноября (тез. 27-го іюля).

Его Императорское Высочество, Великій Князь **Петръ Николаевичъ**, род. въ 1864 г., 10-го января (тез. 29-го іюня); Супруга Его, Ея Императорское Высочество, Великая Княгиня **Милица Николаевна**, род. въ 1866 г., 14-го іюля (тез. 19-го іюля). *У нихъ дѣти:* Ихъ Высочества: Князь **Романъ Петровичъ**, род. въ 1896 году. 5-го октября (тез. 19-го іюля); Княжна **Марина Петровна**, род. въ 1892 г., 28 го февраля (тез. 28-го февраля); Княжна **Надежда Петровна**, род. въ 1898 г., 3-го марта (тез 17-го сентября).

Его Императорское Высочество, Великій Князь **Михаилъ Николаевичъ**, род. въ 1832 г., 13-го октября (тез. 8-го ноября); былъ въ супружествѣ съ Ея Императорскимъ Высочествомъ, Великою Княгинею Ольгою Ѳеодоровною († 31-го марта 1891 г.). *У него дѣти:*

Его Императорское Высочество, Великій Князь **Николай Михайловичъ**, род. въ 1859 г., 14-го апрѣля (тез. 6-го декабря).

Его Императорское Высочество, Великій Князь **Михаилъ Михайловичъ**, род. въ 1861 г., 4-го октября (тез. 8-го ноября).

Его Императорское Высочество, Великій Князь **Георгій Михайловичъ**, род. въ 1863 г., 11-го августа (тез. 26-го ноября); Супруга Его, Ея Императорское Высочество, Великая Княгиня **Марія Георгіевна**, род. въ 1876 г., 20-го февраля (тез. 22-го іюля). *У нихъ дочь:* Ея Высочество Княжна **Нина Георгіевна**, род. въ 1901 г., 7-го іюня (тез. —).

Для сайта BOOK-OLDS.RU

Его Императорское Высочество Великій Князь **Александръ Михаиловичъ**, род. въ 1866 г., 1-го апрѣля (тез. 30-го августа); Супруга Его, Ея Императорское Высочество Великая Княгиня **Ксенія Александровна**, род. въ 1875 г., 25-го марта (тез. 24-го января). *У нихъ дѣти:* Ихъ Высочества: Князь **Андрей Александровичъ**, род. въ 1897 году, 12-го января (тез. 30-го ноября); Князь **Ѳеодоръ Александровичъ**, род. въ 1898 г., 11-го декабря (тез. 16-го мая); Князь **Никита Александровичъ**, род. въ 1900 г., 4-го января (тез. 24-го іюня); Князь **Димитрій Александровичъ**, род въ 1901 году, 2-го августа (тезоименит. 26 октября). Княжна **Ирина Александровна**, род. въ 1895 г., 3-го іюля (тез. 5-го мая).

Его Императорское Высочество Великій Князь **Сергій Михаиловичъ**, род. въ 1869 г., 25-го сентября (тез. 25-го сентября).

Ея Императорское Высочество, Великая Княгиня **Анастасія Михаиловна**, род. въ 1860 г., 16-го іюля (тез. 22-го декабря); была въ супружествѣ съ Его Королевскимъ Высочествомъ Великимъ Герцогомъ Мекленбургъ-Шверинскимъ Фридрихомъ-Францемъ.

ГОС. ПУБЛИЧНАЯ БИБЛИОТЕКА Ленинград

Для сайта BOOK-OLDS.RU

ХРОНОЛОГИЧЕСКАЯ ТАБЛИЦА

Русскихъ Великихъ Князей, Государей, Императоровъ и Императрицъ.

	Рожд.	Конч.	Цар.
Рюрикъ - - - -	800	1879	17
Олегъ Правитель - - -	855	912	34
Игорь I Рюриковичъ - - -	877	945	32
Ольга Святая - - - -	884	969	12
Святославъ I Игоревичъ - -	930	972	18
Ярополкъ I Святославичъ - -	950	980	8
Владиміръ I Св. - - -	952	1015	35
Святополкъ I Владиміров. -	980	1019	4
Ярославъ I Владиміров. - -	978	1054	37
Изяславъ I Ярославовичъ - -	1023	1078	20
Святославъ II Ярославовичъ -	1027	1076	3
Всеволодъ I Ярославовичъ - -	1030	1093	15
Святополкъ II Изяславовичъ -	1050	1113	20
Владиміръ II Всеволодов. Мономахъ	1053	1125	12
Мстиславъ I Владиміровичъ -	1076	1132	7
Ярополкъ II Владиміровичъ -	1082	1139	6
Всеволодъ II Ольг. - - -	1094	1146	8
Игорь II Ольг. - - -	1095	1147	—
Изяславъ II Мстиславовичъ - -	1096	1154	6
Георгій (Юрій) I Владим. Долгорукій -	1091	1157	3
Изяславъ III Давидовичъ - -	1110	1161	2
Ростиславъ Мстиславовичъ - -	1119	1167	8
Мстиславъ II Изяславовичъ - -	1121	1170	2

Для сайта BOOK-OLDS.RU

	Рожд.	Конч.	Цвр.
Андрей I Георгіев. Боголюбск. -	1110	1174	5
Михаилъ I Георгіевичъ - -	1122	1175	1
Всеволодъ III Георгіевичъ - -	1154	1214	36
Константинъ Всеволодовичъ -	1186	1218	1
Георгій II Всеволодовичъ - -	1189	1238	25
Ярославъ II Всеволодовичъ - -	1191	1246	8
Святославъ III Всеволодовичъ -	1196	1253	3
Михаилъ II Ярославовичъ - -	1229	1248	1/2
Андрей II Ярославовичъ - -	1223	1264	3
Александръ I Ярослав. Невск. Св. -	1221	1263	11
Ярославъ III Ярославовичъ - -	1230	1272	8
Василій I Ярославовичъ - -	1241	1276	5
Димитрій I Александровичъ - -	1250	1281	17
Андрей III Александровичъ - -	1255	1304	11
Михаилъ III Ярославовичъ Св. -	1272	1318	15
Георгій III Даніиловичъ - -	1281	1325	3
Димитрій II Михаиловичъ - -	1299	1326	3
Александръ II Михаиловичъ -	1301	1329	2
Іоаннъ I Даніиловичъ Калита -	1300	1340	13
Симеонъ Іоанновичъ Гордый -	1318	1353	12
Іоаннъ II Іоанновичъ - -	1326	1359	5
Димитрій III Константиновичъ -	1332	1383	4
Димитрій IV Іоанновичъ Донской -	1350	1389	27
Василій II Димитріевичъ - -	1372	1425	36
Василій III Васильевичъ Темный -	1415	1462	37
Іоаннъ III Васильевичъ Великій -	1440	1505	43
Василій IV Іоанновичъ - -	1478	1533	29
Іоаннъ IV Васильевичъ Грозный -	1530	1584	50
Осодоръ I Івановичъ - -	1550	1598	14
Борисъ Осодоровичъ Годуновъ -	1552	1605	7
Осодоръ II Борисовичъ Годуновъ -	1589	1605	—
Лжедимитрій I - - -	1575	1606	7м.
Василій V Іоанновичъ Шуйскій -	1557	1613	4
Михаилъ Осодоровичъ Романовъ -	1596	1645	32
Алексѣй Михаиловичъ - -	1628	1676	31

Для сайта BOOK-OLDS.RU

	Рожд.	Конч.	Цар.
Ѳеодоръ III Алексѣевичъ - -	1656	1682	6
Іоаннъ V Алексѣевичъ - -	1666	1696	7
Петръ I Алексѣевичъ Великій -	1672	1725	36
Екатерина I Алексѣевна - -	1684	1727	2
Петръ II Алексѣевичъ - -	1715	1730	3
Анна Іоанновна - - -	1693	1740	10
Іоаннъ Антоновичъ - - -	1740	1764	1
Елисавета Петровна - - -	1709	1761	20
Петръ III Ѳеодоровичъ - -	1728	1762	1
Екатерина II Алексѣевна Великая -	1729	1796	34
Павелъ I Петровичъ - - -	1754	1801	5
Александръ I Павловичъ - -	1777	1825	25
Николай I Павловичъ - -	1796	1855	30
Александръ II Николаевичъ -	1818	1881	26
Александръ III Александровичъ -	1845	1894	13

Для сайта BOOK-OLDS.RU

ОТДѢЛЪ ПЕРВЫЙ

АДРЕСЪ-КАЛЕНДАРЬ

на 1903 годъ.

Для сайта BOOK-OLDS.RU

Для сайта BOOK-OLDS.RU

ЛИЧНЫЙ СОСТАВЪ

ГЛАВНЫХЪ ПРАВИТЕЛЬСТВЕННЫХЪ УЧРЕЖДЕНІЙ.

Государственный Совѣтъ.

Предсѣдатель, Его Императорское Высочество Государь Великій Князь **Михаилъ Николаевичъ.**

Департаментъ Законовъ—предсѣдатель, статсъ-секр. дѣйст. тайн. сов. Эдуардъ Васильевичъ **Фришъ.**

Департаментъ Гражд. и Духов. Дѣлъ—предсѣдатель, сенаторъ, дѣйст. тайн. сов. **Герардъ.**

Департаментъ Госуд. Экономіи—предсѣдат., статсъ-секр., дѣйст. тайн. сов., графъ Дмитрій Мартин. **Сольскій.**

Департаментъ промышленности, наукъ и торговли—предсѣдатель, ген.-ад., адмиралъ Николай Матвѣевичъ **Чихачевъ.**

Государственная Канцелярія.

Государственный секретарь, сенаторъ, тайн. совѣт. Владиміръ Николаевичъ **Коковцевъ.**

Отдѣленія: 1) Дѣлъ Госуд. секр., 2) Законовъ, 3) Гражд. и Духовн. Дѣлъ, 4) Госуд. Экономіи, 5) Кодификаціонный отдѣлъ, 6) Промышленности, наукъ и торговли и 7) Архивъ Госуд. Совѣта.

Для сайта BOOK-OLDS.RU

Правительствующій Сенатъ.

1-й Департаментъ, первоприсутствующ.

Оберъ-прокуроръ, д. с. с., свѣтлѣйшій князь Никита Александровичъ **Ливенъ.**

2-й Департаментъ, первоприсутствующ. дѣй. тайн. сов. Яковъ Григорьевичъ **Есиповичъ.**

Оберъ-прокуроръ, дѣйст. стат. сов. Николай Александровичъ **Хвостовъ.**

Судебный д-ментъ—первоприсут., сенат., тайн. сов. Сергѣй Ивановичъ **Лукьяновъ.**

Оберъ-прокуроръ, дѣйст. стат. совѣт. **Вильсонъ.**

Департаментъ Герольдіи — первоприсут., сенаторъ, тайн. сов. Владиславъ Ромуальдов. **Завадскій.**

Герольдмейст., тайн. сов. Осодоръ Иллар. **Шамрай.**

Общее собр. кассац. департаментовъ—первоприсутствующій, сенаторъ, д. т. сов. Николай Николаевичъ **Шрейберъ.**

Оберъ-прокуроръ.

Соедин. присутств. 1-го и кассац. д-товъ—первоприсутствующій

Оберъ-прокуроръ,

Гражданскій кассац. Д-ментъ, —первоир., сенаторъ, тайн. сов. **Мясоѣдовъ.**

Оберъ-прокуроръ, сенаторъ, т. с. **Щербачевъ.**

Уголовн. Кассац. Д-ментъ—первоприс., тай. сов. Николай Степановичъ **Таганцевъ.**

Оберъ-прокуроръ, т. с. Владиміръ Константиновичъ **Случевскій.**

Особое присутствіе Сената для суждения дѣлъ о государственныхъ преступленіяхъ — первоприсутствующій, сенаторъ, д. т. с. **Дейеръ.**

Оберъ прокуроръ.

Для сайта BOOK-OLDS.RU

Комитетъ Министровъ.

Предсѣд., членъ госуд. сов., ст.-секр., дѣйств. тайн. сов. Иванъ Николаевичъ **Дурново.**

Управл. дѣл., ст.-секр., гофм., д. т. с. Анатол. Никол. **Куломзинъ.**

Собственная Е. И. В. Канцелярія.

Главноуправляющій, статсъ-секр., гофмейстеръ, тайн. сов. Александръ Сергѣевичъ **Танѣевъ.**

Собственная Е. И. В. Канц. по учрежд. Имп. Маріи.

Главноуправл., Предсѣд. Опекун. Совѣта, ген.-отъ-канал., графъ Ник. Алексѣевичъ **Протасовъ-Бахметевъ.**

Императорская Главная квартира.

Командующій квартирою, Министръ Императорскаго Двора и Удѣловъ, шталмейстеръ, ген.-адъют., ген.-лейт., баронъ Владиміръ Борисовичъ **Фредериксъ.**

Помощникъ его, ген.-маіоръ, графъ Александръ Васильевичъ **Олсуфьевъ.**

Начальникъ канцеляріи, ген.-маіоръ Ѳеодоръ Евгеньевичъ **Мейендорфъ.**

Канцелярія по принятію прошеній, на Высочайшее Имя приносимыхъ.

Главноуправляющій, шталмейст., баронъ Ал-дръ Андреевичъ **Будбергъ.**

Управляющій дѣлами канцеляріи, д. ст. сов., баронъ Аккурти **фонъ-Кенигсфельдъ.**

Для сайта BOOK-OLDS.RU

Святѣйшій Правительствующій Синодъ.

Первенствующій — **Антоній**, Митрополитъ С.-Петербургскій.

Об.-Прокуроръ, членъ госуд. совѣта и ком. министр. ст.-секр., сенаторъ, д. т. с. Конст. Петр. **Побѣдоносцевъ**.

Товарищъ оберъ-прокурора, тайн. совѣтн., сенаторъ Владиміръ Карловичъ **Саблеръ**.

МИНИСТЕРСТВА:

Императорскаго Двора и Удѣловъ.

Министръ и Канцлеръ Орденовъ, шталмейстеръ, ген.-адъют., ген.-лейт., баронъ Владиміръ Борисовичъ **Фредериксъ**.

Главноуправляющій государственнымъ коннозаводствомъ. Его Императорское Высочество Великій Князь **Дмитрій Константиновичъ**.

Канцел. министра—управляющій (и. д.) полковникъ Александръ Александровичъ **Мосоловъ**.

Капитулъ орденовъ—канцл., министръ Имп. Двора і оберъ-церемон., князь Ал-ндръ Серг. **Долгорукій**; управляющій дѣлами, шталмейстеръ **Сипягинъ**.

Главное управл. удѣловъ. Начальникъ (и. д.) ген.-маіоръ, князь **Кочубей**.

Кабинетъ Е. И. Величества. Управляющій (и. д.) Свиты Е. В. ген.-маіоръ Константинъ Никол. **Рыдзевскій**.

Иностранныхъ Дѣлъ.

Министръ, ст.-секр., гофмейстеръ, д. т. сов., графъ Владиміръ Николаевичъ **Ламздорфъ**.

Для сайта BOOK-OLDS.RU

Товарищъ Министра, шталмейстеръ, князь Валеріанъ Сергѣевичъ **Оболенскій-Нелединскій-Мелецкій.**

1-й департаментъ. Директоръ, въ званіи камергера д. с. с. Александръ Константиновичъ **Базили.**

2-й департаментъ. Директоръ, д. с. с. Николай Андреевичъ **Малевскій-Малевичъ.**

Д-ментъ личнаго состава и хозяйств. дѣлъ. Директоръ, въ званіи шталмейстера, д. с. с., баронъ Карлъ Карловичъ **Буксгевденъ.**

Канцелярія Министерства. Директоръ, въ званіи камергера, **Волковъ.**

Государственный и С.-Петербургскій главный архивъ, Директоръ, тайн. сов., баронъ Дмитрій Осод. **Стуартъ.**

Московскій главный архивъ. Директоръ, гофмейст. д. с. с., князь Павелъ Александровичъ **Голицынъ.**

Военное.

Министръ, ген.-отъ-инф. Алексѣй Николаевичъ **Куропаткинъ.**

Начальникъ Главнаго Штаба, ген.-лейт. Викторъ Викторовичъ **Сахаровъ.**

Начальникъ канцеляріи министерства, генер.-маіоръ Александръ Ѳеодоровичъ **Редигеръ.**

Главное артиллер. управленіе. Генералъ-Фельдцейхмейстеръ, Генералъ-Адъютантъ, Генералъ-Фельдмаршалъ Его Императорское Высочество Великій Князь **Михаилъ Николаевичъ.**

Товарищъ Его, ген.-отъ артиллеріи Александръ Александровичъ **Барсовъ.**

Главное инженерное управленіе. Главный начальникъ инжен., ген.-лейт. Ал-дръ Петровичъ **Вернандеръ.**

Для сайта BOOK-OLDS.RU

Главное интендантское управленіе. Начальн. и главн. интендантъ, ген.-лейт. Николай Николаевичъ Тевяшевъ.

Главное военно-медицинское управленіе. Главный инспекторъ, докторъ медицины, тайн. сов. Сперанскій.

Начальникъ главн. управл. казачьихъ войскъ, ген.-лейт. Павелъ Осиповичъ Щербовъ-Нефедовичъ.

Александровскій комитетъ о раненыхъ.—Предсѣд.. Е. И. В. Великій Князь Михаилъ Николаевичъ.

Начальникъ канцеляріи, т. сов. Ив. Феликс. Оношовичъ-Яцына.

Управл. военно-кодификац. отдѣломъ, ген.-отъ-артил Орестъ Павловичъ Рѣзвой.

Главный военный судъ.—Предсѣд., ген.-отъ-инфант. Степанъ Андреевичъ Лейхтъ.

Главное военно-судное управл. Начальникъ и главный военный прокуроръ, ген.-лейт. Ник. Ник. Масловъ.

Главное управл. военно-учебн. заведеній. Главный начальникъ Е. И. В. Великій Князь Константинъ Константиновичъ.

Главный военно-санитарный комитетъ. Предсѣдат., членъ военнаго совѣта, инженеръ-генералъ Петръ Осо-дорович Рербергъ.

Морское.

Генералъ-Адмиралъ, Е. И. В. Великій Князь Алексѣй Александровичъ.

Управл. Министерствомъ, адмиралъ Павелъ Петровичъ Тыртовъ.

Главный морской штабъ. Начальникъ штаба, ген.-адъют., вице-адмиралъ Ѳеодоръ Карловичъ Авеланъ.

Главное гидрографическое управленіе. Начальникъ—ген.-лейт. Константинъ Ивановичъ Михайловъ.

Для сайта BOOK-OLDS.RU

Канцеляріи Министерства. Директоръ, дѣйст. ст. сов. **Стеблинъ-Каменскій.**

Главн. военно-морской судъ. Предсѣдатель, вице-адмиралъ **Пилкинъ.**

Главн. военно-морское судное управленіе. Главн. военно-морской прок., д. с. с. Конст. Осод. **Виноградовъ.**

Народнаго Просвѣщенія.

Управляющій Министерствомъ, дѣйст. стат. совѣт. Григорій Эдуардовичъ **Зенгеръ.**

Товарищъ его: дѣйст. стат. совѣт. Сергѣй Михайловичъ **Лукьяновъ.**

Ученый комитетъ. Предсѣдатель, тайн. сов. **Сонинъ.**

Академія наукъ. Президентъ, Его Императорское Высочество Великій Князь **Константинъ Константиновичъ.**

Финансовъ.

Министръ, ст.-секр., дѣйст. тайн. сов., Серг. Юльев. **Витте.**

Товарищи его: тайн. совѣт. Михаилъ Дмитріевичъ **Дмитріевъ,** Петръ Михайловичъ **Романовъ,** Владиміръ Ивановичъ **Ковалевскій** и шталмейстеръ, тайн. совѣт. князь **Оболенскій.**

Общая канцелярія. Директоръ, статскій совѣтникъ **Путиловъ.**

Особая канцелярія по кредитной части. Директоръ, с. с. Болеславъ Осипъ **Малешевскій.**

Департаментъ таможенныхъ сборовъ. Директоръ, тайн. с. Ник. Иван. **Белюстинъ.**

Департаментъ окладныхъ сборовъ. Директоръ, ст. сов. Николай Николаевичъ **Кутлеръ.**

Для сайта BOOK-OLDS.RU

Главное управленіе неокладныхъ сборовъ и казен. продажи вина. Исполненіе обязанностей начальника управленія возложено на товарища министра, князя **Оболенскаго.**

Д-ментъ желѣзно-дорожныхъ дѣлъ. Директоръ, тайн. сов. Эмилій Карловичъ **Циглеръ-фонъ-Шафгаузенъ.**

Главное казначейство. Управляющій, д. стат. сов. Михаилъ Ивановичъ **Верцеліусъ.**

Государственная коммисія погашенія долговъ. Управляющій, д. с. с. **Охочинскій.**

Экспед. заготовл. государств. бумагъ. Управляющій, въ званіи камергера ст. сов. князь Борисъ Борисовичъ **Голицынъ.**

Департаментъ госуд. казнач. Директоръ, д. ст. сов. Илья Павловичъ **Шиповъ.**

Государственный Банкъ. Управляющій, тайн. сов. Эдуардъ Дмитріевичъ **Плеске.**

Крестьянскій Поземельный Банкъ. Управляющій, въ должности церемоніймейстера, графъ Владиміръ Владиміровичъ **Мусинъ-Пушкинъ.**

Государственный Дворянскій Земельн. Банкъ. Управляющій, въ долж. церемоніймейстера, графъ Владиміръ Владиміровичъ **Мусинъ-Пушкинъ.**

Отдѣльный корпусъ пограничной стражи. Шефъ - Министръ Финансовъ. Командиръ корпуса, ген.-отъ-артил. Александръ Дмитріевичъ **Свиньинъ.**

Земледѣлія и Государственныхъ Имуществъ.

Министръ, дѣйст. тайн. сов. Алексѣй Серг. **Ермоловъ.**

Товарищъ его, гофмейстеръ Александръ Христіановичъ **Стевенъ.**

Департаментъ Госуд. земельн. имуществъ. Директоръ, тайн. сов. Пв. Ив. **Тихѣевъ.**

Для сайта BOOK-OLDS.RU

Департаментъ земледѣлія. Директоръ, стат. сов. **Ленинъ**.

Департаментъ лѣсной. Директоръ, д. с. с. Ѳеодоръ Платоновичъ **Никитинъ**.

Департаментъ горный. Директоръ, гор. инж., тайн. сов. Николай Александровичъ **Iосса**.

Канцелярія министра. Управляющій, тайн. сов. Леонидъ Константиновичъ **Лебедевъ**.

Юстиціи.

Министръ, ст.-сек., д. т. с. Никол. Валер. **Муравьевъ**.

Товарищъ министра, тайн. сов. Сергѣй Сергѣевичъ **Манухинъ**.

1-й Д-ментъ. Директоръ, д. с. с. Александръ Алексѣевичъ **Хвостовъ**.

2-й Д-ментъ. Директоръ, д. с. с. Николай Дмитріевичъ **Чаплинъ**.

Управленіе межевою частью. Управляющій, на правахъ товарища министра, тайн. сов. Николай Эдуардовичъ **Шмеманъ**.

Главное тюремное управленіе. Начальникъ, д. с. с. **Стремоуховъ**.

Помощникъ его, д. ст. сов. Левъ Карловичъ **Гернетъ**.

Путей Сообщенія.

Министръ, дѣйст. тайн. сов., князь Михаилъ Ивановичъ **Хилковъ**.

Товарищъ министра,

Инженерный Совѣтъ. Предсѣдатель, тайн. сов. Василій Васильевичъ **Саловъ**.

Канцелярія министра. Директоръ, тайн. сов. Александръ Сергѣевичъ **Ермоловъ**.

Для сайта BOOK-OLDS.RU

Управленіе шоссейныхъ и водяныхъ сообщеній и портовъ. Начальникъ, инж. пут. сооб., дѣйст. стат. сов. Дмитрій Іоакимовичъ **Андреевскій.**

Управленіе желѣзн. дор. Начальникъ, дѣйст. ст. сов. **Губеръ.**

Главный инспекторъ желѣзныхъ дорогъ, д. с. с., инженеръ пут. сообщ. Ал-дръ Николаевичъ **Горчановъ.**

Государственный Контроль.

Государственный контролеръ, ген.-лейтен. Павелъ Львовичъ **Лобко.**

Товарищъ его, дѣйст. стат. сов. **Философовъ.**

Директоръ канцеляріи, тайн. сов. Владиміръ Густавовичъ **Смиттенъ.**

Д-ментъ воен. и морской отчети. Генер.-контр., д. с. с. Аѳанасій Васильевичъ **Васильевъ.**

Д-ментъ гражданск. отчетности. Генер.-контр., ст. с. **Ивановъ.**

Д-ментъ желѣзно-дорожн. отчетности. Генер.-контр., членъ госуд. совѣта, д. с. с. Модестъ Павловичъ **Мининъ.**

Внутреннихъ Дѣлъ.

Министръ, шефъ жандармовъ и министръ статсъ-секретарь Великаго Княжества Финляндскаго, статсъ-секретарь, сенаторъ, дѣйст. тайн. совѣт. Вячеславъ Константиновичъ **фонъ-Плеве.**

Товарищи его: т. с. Ал-дръ Семеновъ. **Стишинскій,** сенаторъ, т. с. Петръ Николаевичъ **Дурново,** т. с. Николай Алексѣевичъ **Зиновьевъ** и почетный опекунъ, ген.-лейт. Викторъ Вильгельмовичъ **фонъ-Валь,** командующій отдѣльнымъ корпусомъ жандармовъ.

Для сайта BOOK-OLDS.RU

Канцелярія Министра.

Правитель канцеляріи, въ званіи камергера, колл. сов. **Любимовъ**.

Секретари: кол. асс. Николай Сергѣевичъ **Фустовъ** и въ званіи камеръ-юнкера, тит. сов. Борисъ Александровичъ **Канишинъ**.

Совѣтъ Министра.

Члены Совѣта:

Ген.-лейт.: Петръ Ивановичъ **Томичъ**, Алексѣй Алексѣевичъ **Горяиновъ**, Александръ Петровичъ **Константиновичъ** и Евгеній Васильевичъ **Богдановичъ**; тайн. сов.: Николай Николаев. **Колошинъ**, Иліодоръ Ивановичъ **Шидловскій**, Павелъ Николаевичъ **Морозовъ**, гофмейстеръ Георгій Петровичъ **Алексѣевъ**, Вячеславъ Григор. **Быховецъ**, егермейстеръ Николай Петров. **Балашевъ**, Иванъ Эммануиловичъ **Вергопуло**, Василій Матѳеевичъ **Глинка**, Никол. Ник. **Бестужевъ-Рюминъ**, гофмейстеръ Ал-дръ Ософиловичъ **Толстой**, Петръ Ал-дровичъ **Плаховъ**, Дмитрій Ѳеодоровичъ **Халтулари**; егермейстеръ, графъ Максимиліанъ Евстафіевичъ **Нирод**ъ, Павелъ Григорьевичъ **Рождественскій**, Константинъ Васильевичъ **Якимовъ**, гофмейстеръ Константинъ Константиновичъ **Случевскій**, егермейстеръ баронъ Анатолій Владиміровичъ **фонъ-деръ-Паленъ**, Николай Христофоровичъ **Логвиновъ**, Сергѣй Петровичъ **Суходольскій**, Иліодоръ Александровичъ **Яновичъ**, Эрнестъ Ивановичъ **Жиберъ**, и Василій Осиповичъ **Сосновскій**; дѣйст. стат. сов.: въ званіи камергера Юлій Ардаліоновичъ **Андреевъ**, въ званіи камергера баронъ Владиміръ Платоновичъ **Рокасовскій**, въ званіи камергера Владиміръ Захарьевичъ **Коленко**, Николай Леоновичъ **Малафѣевъ**, Георгій Константиновичъ **Семякинъ** и князь Николай Владиміровичъ **Шаховскій**.

Главное Управленіе по дѣламъ печати. Начальникъ, сенаторъ, тайн. сов. **Звѣревъ**.

Для сайта BOOK-OLDS.RU

Главное Управл. Почтъ и Телеграфовъ. Начальникъ, ген.-отъ-инфан. Николай Иван. **Петровъ.**

Помощники: д. с. с.: Николай Николаев. **Кормилевъ** и Мих. Петр. **Севастьяновъ.**

Земскій Отдѣлъ. Управляющій Отдѣломъ и предсѣдатель состоящаго при Земскомъ Отдѣлѣ Присутствія по крестьянскимъ дѣламъ губерній Царства Польскаго, въ званіи камергера, ст. сов. **Гурко.**

Помощники: д. ст. сов. Константинъ Александров. **Козловскій,** д. ст. сов. Яковъ Яковлевичъ **Литвиновъ** и по сельско-продовольственной части—ст. сов. Григорій Вячеславовичъ **Глинка.**

Члены, состоящ. при земск. Отдѣлѣ Присутствія по крестьянск. дѣламъ губерній Царства Польскаго, д. с. с. Владиміръ Алексѣевичъ **Мавринъ.**

Управленіе по дѣламъ полицейской полиціи. Начальникъ д. ст. сов. Степанъ Александровичъ **Куколь-Яснопольскій.**

Помощникъ, ст. сов. Сергѣй Васильевичъ **Корвинъ-Круковскій.**

Переселенческое управленіе. Начальникъ, (и. д.), ст. сов. Александръ Васильевичъ **Кривошеинъ.**

Помощникъ,

Центральный Статистическій Комитетъ. Управляющій, тайн. сов. Николай Александровичъ **Тройницкій.**

Техническо-Строительный Комитетъ. Предсѣдатель.

Ветеринарный комитетъ. Предсѣдатель, д. ст. сов. Аркадій Александровичъ **Раевскій.**

Ветеринарное управленіе. Начальникъ, д. ст. сов. Николай Петровичъ **Пештичъ.**

Помощникъ, стат. сов. Николай Карловичъ **Ремеръ.**

Для сайта BOOK-OLDS.RU

Департаменты Министерства Внутреннихъ Дѣлъ.

Общихъ Дѣлъ. Директоръ, гофмейстеръ Борисъ Владиміровичъ **Штюрмеръ**.

Вице-Директоръ, д. с. с. Николай Лукичъ **Чайковскій**.

Полиціи. Директоръ, (и. д.) ст. сов. **Лопухинъ**.

Вице-Директоры: д. ст. сов. Ал-дръ Михайловичъ **Войтовъ** и ст. сов. **Языковъ**.

Хозяйственный. Директоръ,

Вице-Директоръ, ст сов. Сергѣй Ефимовичъ **Крыжановскій**.

Духовныхъ дѣлъ иностранныхъ исповѣданій. Директоръ, тайн. совѣт. Александръ Ник. **Мосоловъ**.

Вице-Директоръ, въ званіи камергера, д. с. с. Иполитъ Петр. **Альбединскій**.

Медицинскій. Директоръ, докторъ медицины, т. с. Василій Константиновичъ **фонъ-Анрепъ**.

Вице-Директоръ, докторъ медицины, д. ст. сов. Леонидъ Николаевичъ **Малиновскій**.

Генералъ-Губернаторы.

Московскій, членъ госуд. совѣта, ген.-адъют., ген.-лейт., Его Императорское Высочество, Великій Князь **Сергій Александровичъ**.

Варшавскій и командующій войсками Варшавскаго военнаго округа, ген.-отъ-кавал. Михаилъ Ивановичъ **Чертковъ**.

Виленскій, Ковенскій и Гродненскій, ген.-лейтен., князь Петръ Дмитріевичъ **Святополкъ-Мирскій**.

Кіевскій, Подольскій и Волынскій и командующій войсками Кіевскаго военнаго округа, ген.-отъ-инф. Михаилъ Ивановичъ **Драгомировъ**.

Для сайта BOOK-OLDS.RU

Приамурскій, командующій войсками Приамурскаго военнаго округа и войсков. наказн. атаманъ Приамурскаго казачьяго войска,

Степной, командующій войсками Сибирскаго военнаго округа и наказной атаманъ Сибирскаго казачьяго войска, ген.-лейт. Николай Николаевичъ **Сухотинъ**.

Иркутскій, ген.-лейт. Ал-ндръ Ильичъ **Пантелѣевъ**.

Туркестанскій, командующій войсками Туркестанскаго военнаго округа и наказной атаманъ Семирѣченскаго казачьяго войска, ген.-лейт. Николай Александровичъ **Ивановъ**.

Финляндскій, генер.-отъ-инф. Николай Ивановичъ **Бобриковъ**.

Область войска Донского.

Войсковой Наказной Атаманъ войска Донского, ген.-лейт. Константинъ Клавдіевичъ **Максимовичъ**.

Губернаторы и Вице-Губернаторы.

Архангельскій. Губернаторъ, контръ-адмиралъ Николай Александровичъ **Римскій-Корсаковъ**.

Вице-Губернаторъ,

Астраханскій. Губернаторъ и Наказной Атаманъ Астраханскаго казачьяго войска, генер.-лейт. Михаилъ Александровичъ **Газенкампфъ**.

Вице-Губернаторъ, стат. сов. Сергѣй Сергѣевичъ **Андреевскій**.

Бессарабскій. Губернаторъ, ген.-лейт. Викентій Самойловичъ **фонъ-Раабенъ**.

Вице-Губернаторъ, д. ст. сов. Василій Гавриловичъ **Устругов**ъ.

Для сайта BOOK-OLDS.RU

Варшавскій. Губернаторъ, камергеръ, д. ст. сов. Дмитрій Николаевичъ **Мартыновъ.**
Вице-Губернаторъ,

Виленскій. Губернаторъ, (и. д). церемоніймейстеръ, графъ **Паленъ.**
Вице-Губернаторъ,

Витебскій. Губернаторъ, дѣйст. стат. сов. Иванъ Ильичъ **Чепелевскій.**
Вице-Губернаторъ, д. ст. сов. Александръ Степановичъ **Ключаревъ.**

Владимірскій. Губернаторъ, въ должности егермейстера, д. с. с. Иванъ Михайловичъ **Леонтьевъ.**
Вице-Губернаторъ, стат. сов. Сергѣй Алексѣевичъ **Хвостовъ**

Вологодскій. Губернаторъ, д. ст. сов. Александръ Александровичъ **Ладыженскій.**
Вице-Губернаторъ, кол. сов., графъ Михаилъ Леонтьевичъ **Муравьевъ.**

Волынскій. Губернаторъ, дѣйсти. стат. сов. Іосифъ Яковл. **Дунинъ-Борковскій.**
Вице-Губернаторъ, д. ст. сов. Петръ Иван. **Каталей.**

Воронежскій. Губернаторъ, въ званіи камергера, д. ст. сов. Павелъ Александровичъ **Слѣпцовъ.**
Вице-Губернаторъ ст. сов. Алексѣй Алексѣевичъ **Хвостовъ.**

Вятскій. Губернаторъ, (и. д). ст. сов. Павелъ Ѳеодоровичъ **Хомутовъ.**
Вице-Губернаторъ, въ званіи камергера, стат. совѣт. Никол. Никол. **Новосельскій.**

Гродненскій. Губернаторъ, (и. д.) въ званіи камергера, ст. сов., Петръ Аркадьевичъ **Столыпинъ.**
Вице-Губернаторъ, въ званіи камергера, д. ст. сов. Викторъ Дмитріевичъ **Яшинъ.**

Екатеринославскій. Губернаторъ, ген.-лейт., графъ Ѳеодоръ Эдуардовичъ **Келлеръ.**

Для сайта BOOK-OLDS.RU

Вице-Губернаторъ, въ званіи камергера, д. ст. сов. Владиміръ Валеріановичъ **Князевъ**.

Енисейскій. Губернаторъ, т. с. Михаилъ Алексѣевичъ **Плецъ**.

Вице-Губернаторъ. стат. совѣт. Иванъ Николаевичъ **Сазоновъ**.

Иркутскій. Губернаторъ, д. с. с. Иванъ Петровичъ **Моллеріусъ**.

Вице-Губернаторъ, д. с. с. Викторъ Николаевичъ **Булатовъ**.

Казанскій. Губернаторъ, тайн. сов. Петръ Алексѣевичъ **Полторацкій**.

Вице-Губернаторъ, д. с. с. Александръ Георгіевичъ **Левченко**.

Калишскій. Губернаторъ.

Вице-Губернаторъ, кол. сов. Петръ Петровичъ **Стромоуховъ**.

Калужскій. Губернаторъ, въ званіи камергера, д. ст. сов. Александръ Александровичъ **Офросимовъ**.

Вице-Губернаторъ, кол. сов. Дмитрій Борисовичъ **Нейдгартъ**.

Кіевскій. Губернаторъ, ген.-лейт. Осдоръ Осдоровичъ **Треповъ**.

Вице-Губернаторъ, д. ст. с., баронъ Флоръ Александровичъ **Штакельбергъ**.

Ковенскій. Губернаторъ, д. ст. с. Эммануилъ Александровичъ **Ватаци**.

Вице-Губернаторъ, дѣйст. ст. сов. Петръ Петровичъ **Неклюдовъ**.

Костромской. Губернаторъ, дѣйст. ст. сов. Леонидъ Михайловичъ **Князевъ**.

Вице-Губернаторъ, д. с. с. Егоръ Егоровичъ **Извѣковъ**.

Курляндскій. Губернаторъ, въ должности гофмейстера, д. с. с. Дм. Дм. **Свербеевъ**.

Для сайта BOOK-OLDS.RU

Вице-Губернаторъ, въ званіи камеръ-юнкера, стат. сов. Ал-дръ Валер. **Муравьевъ.**

Курскій. Губернаторъ,
Вице-Губернаторъ, церемоніймейстеръ В. Д. Николай Георгіевичъ **фонъ-Бюнтингъ.**

Калужскій. Губернаторъ, въ званіи камергера, д. с. с. Борисъ Александровичъ **Озеровъ.**
Вице-Губернаторъ, д. ст. сов. Матвѣй Викторовичъ **Михалевичъ.**

Лифляндскій. Губернаторъ, генералъ-маіоръ Михаилъ Алексѣевичъ **Пашковъ.**
Вице-Губернаторъ,

Ломжинскій. Губернаторъ, въ званіи камергера, дѣйст. ст. сов., баронъ Семенъ Николаевичъ **Корфъ.**
Вице-Губернаторъ, кол. сов. Владиміръ Александровичъ **Смирновъ.**

Люблинскій. Губернаторъ, тайн. сов. Владиміръ Филипповичъ **Тхоржевскій.**
Вице-Губернаторъ, ст. сов. Константинъ Константиновичъ **Стефановичъ.**

Минскій. Губернаторъ, въ званіи камергера, дѣйст. ст. сов., графъ **Мусинъ-Пушкинъ.**
Вице-Губернаторъ, въ званіи камеръ-юнкера, колл. сов. Александръ Николаевичъ **Вельяминовъ.**

Могилевскій. Губернаторъ, д. ст. сов. Николай Михайловичъ **Клингенбергъ.**
Вице-Губернаторъ, д. ст. сов., князь Алексѣй Алексѣевичъ **Вяземскій.**

Московскій. Губернаторъ, егермейстеръ, д. ст. сов. Григорій Ивановичъ **Кристи.**
Вице-Губернаторъ, дѣйств. ст. сов. Левъ Андреевъ **Боратынскій.**

Нижегородскій. Губернаторъ, ген.-лейтен. Павелъ-Симонъ Фридриховичъ **Унтербергеръ.**

Для сайта BOOK-OLDS.RU

Вице-Губернаторъ, д. ст. сов., баронъ Константинъ Платоновичъ **Фредериксъ.**

Новгородскій. Губернаторъ, въ званіи камергера, д. с. с., графъ Оттонъ Людвиговичъ **Медемъ.**

Вице-Губернаторъ, въ званіи камеръ-юнкера, колл. сек. Александръ Николаевичъ **Гиресъ.**

Олонецкій. Губернаторъ, д. ст. сов. Николай Васильевичъ **Протасьевъ.**

Вице-Губернаторъ, полковн. Константинъ Сократовичъ **Старынкевичъ.**

Оренбургскій. Губернаторъ и Наказной Атаманъ Оренбургскаго казачьяго войска, ген.-лейт. Яковъ Осодоровичъ **Барабашъ.**

Вице-Губернаторъ, полковникъ **фонъ-Кауфманъ.**

Орловскій. Губернаторъ, въ званіи камергера, ст. сов. Константинъ Александровичъ **Баляснный.**

Вице-Губернаторъ, полковникъ Валеріанъ Валеріановичъ **Бельгардъ.**

Пензенскій. Губернаторъ, въ званіи камергера, д. ст. сов., графъ Александръ Васильевичъ **Адлербергъ.**

Вице-Губернаторъ, въ званіи камергера, ст. совѣт. Алексѣй Сергѣевичъ **Блохинъ.**

Пермскій. Губернаторъ, ген.-лейт. Дмитрій Гавриловичъ **Арсеньевъ.**

Вице-Губернаторъ, д. ст. с. Болеславъ Павловичъ **Цѣхановецкій.**

Петроковскій. Губернаторъ, тайн. сов. Константинъ Константиновичъ **Миллеръ.**

Вице-Губернаторъ, ст. сов., графъ Александръ Александровичъ **Лидерсъ-Веймарнъ.**

Плоцкій. Губернаторъ, въ званіи камергера, д. с. с. Николай Николаевичъ **Гордѣевъ.**

Вице-Губернаторъ, д. ст. совѣт. Семенъ Павловичъ **Папудогло.**

Для сайта BOOK-OLDS.RU

Подольскій. Губернаторъ, въ званіи камергера, д. ст. сов. Александръ Александровичъ **Эйлеръ**.
Вице-Губернаторъ, д. с. с. Ив. Мих. **Неклюдовъ**.

Полтавскій. Губернаторъ, въ званіи камергера, д. ст. с., князь Николай Петровичъ **Урусовъ**.
Вице-Губернаторъ, въ званіи камергера, стат. сов. Иванъ Сергѣевичъ **Леонтьевъ**.

Псковскій. Губернаторъ, въ должности шталмейстера, д. с. с., князь Борисъ Александров. **Васильчиковъ**.
Вице-Губернаторъ,

Радомскій. Губернаторъ, тайн. сов. Евгеній Павловичъ **Щировскій**.
Вице-Губернаторъ, д. ст. сов., Гаральдъ Ивановичъ **Гаффербергъ**.

Рязанскій. Губернаторъ, шталмейстеръ, Николай Семеновичъ **Брянчаниновъ**.
Вице-Губернаторъ, д. ст. сов. Александръ Александр. **Ладыженскій**.

Самарскій. Губернаторъ, гофмейстеръ Александръ Семеновичъ **Брянчаниновъ**.
Вице-Губернаторъ, д. с. с. Владиміръ Григорьевичъ **Кондоиди**.

С.-Петербургскій. Губернаторъ, егермейстеръ, графъ Сергѣй Александр. **Толь**.
Вице-Губернаторъ, генералъ-маіоръ Николай Алексѣевичъ **Косачъ**.

Саратовскій. Губернаторъ, въ званіи камергера, д. с. с. Александръ Платоновичъ **Энгельгардъ**.
Вице-Губернаторъ, д. с. с. Александръ Александровичъ **Высоцкій**.

Симбирскій. Губернаторъ, въ званіи камергера, д. ст. сов. Сергѣй Дмитріевичъ **Ржевскій**.
Вице-Губернаторъ, ст. сов. Александръ Петровичъ **Наумовъ**.

Для сайта BOOK-OLDS.RU

Смоленскій. Губернаторъ, д. ст. сов. Николай Александровичъ **Звегинцевъ.**

Вице-Губернаторъ, ст. сов. Владиміръ Владиміровичъ **Философовъ.**

Сувалкскій. Губернаторъ, въ званіи камергера, д. ст. сов. **Арцимовичъ**

Вице-Губернаторъ д. с. с. Георгій Михайловичъ **Ширяевъ.**

Сѣдлецкій. Губернаторъ, тайн. с. Евгеній Михайловичъ **Субботинъ.**

Вице-Губернаторъ,

Таврическій. Губернаторъ, камеръ., д. ст. сов. Владиміръ Осодоровичъ **Треповъ.**

Вице-Губернаторъ, д. ст. сов. Николай Дмитріевичъ **Истинской.**

Тамбовскій. Губернаторъ, (и. д.) ст. сов. Владиміръ Осодоровичъ **фонъ-деръ-Лауницъ.**

Вице-Губернаторъ, д. с. с. Александръ Александровичъ **Чоглоковъ.**

Тверской. Губернаторъ, тайн. сов., князь Николай Дмитріевичъ **Голицынъ.**

Вице-Губернаторъ, въ званіи камергера, д. ст. сов. Николай Николаевичъ **Усовъ.**

Тобольскій. Губернаторъ, двйст. ст. сов. Александръ Павловичъ **Лаппа-Старженецкій.**

Вице-Губернаторъ,

Томскій. Губернаторъ, д. с. с., князь Сергѣй Александровичъ **Вяземскій.**

Вице-Губернаторъ, д. ст. сов., баронъ Дмитрій Николаевичъ **Дельвигъ.**

Тульскій. Губернаторъ, тайн. сов. Владиміръ Карловичъ **Шлиппе.**

Вице-Губернаторъ, въ званіи камеръ-юнкера, ст. сов., князь Левъ Владиміровичъ **Яшвиль.**

Для сайта BOOK-OLDS.RU

Уфимскій. Губернаторъ, дѣйст. стат. сов. Николай Модестовичъ **Богдановичъ.**

Вице-Губернаторъ, стат. сов. Николай Ивановичъ **Булычевъ.**

Харьковскій. Губернаторъ, въ должн. шталмейстера, д. с. с., князь Иванъ Михаловичъ **Оболенскій.**

Вице-Губернаторъ, колл. сов. Михаилъ Михайловичъ **Осоргинъ.**

Херсонскій. Губернаторъ, д. ст. с. Владиміръ Александровичъ **Левашевъ.**

Вице-Губернаторъ, въ званіи камергера, колл. асс. **Безобразовъ.**

Черниговскій. Губернаторъ, д. с. с. Евгеній Конст. **Андреевскій.**

Вице-Губернаторъ, д. ст. сов. Александръ Сергѣев. **Долгово-Сабуровъ.**

Эстляндскій. Губернаторъ (и. д.), въ званіи камергера, ст. сов. Алексѣй Валеріановичъ **Бельгардъ.**

Вице-Губернаторъ, въ званіи камеръ-юнкера, д. ст. сов. Сократъ Николаев. **Диринъ.**

Ярославскій. Губернаторъ, въ званіи камергера, д. ст. сов. Алексѣй Петровичъ **Роговичъ.**

Вице-Губернаторъ, въ званіи камеръ-юнкера, ст. сов., графъ Александръ Васильевичъ **Гудовичъ.**

Области:

Акмолинская. Военный губернаторъ, генер.-лейт. Николай Ивановичъ **Санниковъ.**

Вице-Губернаторъ, ст. сов. Григорій Вениаминовичъ **Абаза.**

Амурская. Военный Губернаторъ, командующій въ оной войсками и Никол. Атаманъ Амурскаго казачьяго войска, ген.-маіоръ **Путята.**

Вице-Губернаторъ, ст. сов. Сергѣй Николаевичъ **Таскинъ.**

Для сайта BOOK-OLDS.RU

Забайкальская. Военный Губернаторъ, командующій въ оной войсками и Наказной Атаманъ Забайкальскаго казачьяго войска, генералъ-лейт. Иванъ Павловичъ **Надаровъ**.

Вице-Губернаторъ, стат. совѣт. Яковъ Дмитріевичъ **Бологовскій**.

Закаспійская. Начальникъ области, ген.-лейтенантъ Деанъ Ивановичъ **Субботичъ**.

Приморская. Военный Губернаторъ и Наказной Атаманъ Уссурійск. казачьяго войска, ген.-лейт. Николай Михайловичъ **Чичаговъ**.

Вице-Губернаторъ, д. с. с. Яковъ Павловичъ **Омельяновичъ-Павленко**.

Самаркандская. Военный Губернаторъ, ген.-лейтен. Викторъ Юліановичъ **Мѣдинскій**.

Помощникъ Военнаго Губернатора, полковникъ Николай Александровичъ **Арванитаки**.

Семипалатинская. И. д. военнаго Губернатора и командующаго въ оной войсками, полковникъ Павелъ Николаевичъ **Соколовскій**.

Вице-Губернаторъ, д. ст. сов. Николай Ѳеодоровичъ **Ницкевичъ**.

Семирѣченская. Военный Губернаторъ, командующій въ оной войсками и Наказной Атаманъ Семирѣченскаго казачьяго войска, ген.-лейт. Михаилъ Ефремовичъ **Іоновъ**.

Вице-Губернаторъ, д. ст. сов. Павелъ Петровичъ **Осташкинъ**.

Сыръ-Дарьинская. Военный Губернаторъ, ген.-лейт. Николай Ивановичъ **Корольковъ**.

Помощникъ Военнаго Губернатора, д. ст. сов. Петръ Ивановичъ **Хомутовъ**.

Тургайская. Губернаторъ, ген.-лейтен. Асаткритъ Асаткритовичъ **Ломачевскій**.

Вице-Губернаторъ, д. ст. сов. Константинъ Николаевичъ **Юркевичъ**.

Для сайта BOOK-OLDS.RU

Уральская. Военный Губернаторъ, командующій въ оной войсками и Наказной Атаманъ Уральскаго казачьяго войска, ген.-лейт. Константинъ Николаевичъ **Ставровскій.**

Вице-Губернаторъ, кол. сов. Михаилъ Владиміровичъ **Ислaвинъ.**

Ферганская. Военный Губернаторъ, ген. - маіоръ Георгій Алексѣевичъ **Арандаренко.**

Помощникъ Военнаго Губернатора, дѣйст. ст. сов. Владиміръ Петровичъ **Наливкинъ.**

Якутская. Губернаторъ, д. с. с. Владиміръ Николаевичъ **Скрыпицынъ.**

Вице-Губернаторъ, д. ст. сов. Александръ Константиновичъ **Миллеръ.**

Квантунская. Главный начальникъ и командующій войсками области и морскими силами Тихаго океана, вице-адмиралъ Евгеній Ивановичъ **Алексѣевъ.**

Градоначальства:

С.-Петербургское. Градоначальникъ, генер. - лейт. Николай Васильевичъ **Клейгельсъ.**

Помощникъ Градоначальника, въ званіи камергера, ст. сов. Владиміръ Эдуардовичъ **Фришъ.**

Севастопольское. Градоначальникъ, генер.-маіоръ **Спицкій.**

Керчь-Еникальское. Градоначальникъ, ген.-маіоръ Модестъ Дмитріевичъ **Клокачевъ.**

Одесское. Градоначальникъ (и. д.), полковникъ, графъ Павелъ Павловичъ **Шуваловъ.**

Николаевское. Градоначальникъ и командиръ Николаевскаго порта, контръ-адмиралъ **Зиновистъ.**

Для сайта BOOK-OLDS.RU

Военные Губернаторы.

1. Кронштадтскій и главный командиръ тамошняго порта, вице-адмиралъ Степанъ Осиповичъ **Макаровъ**.

2. Острова Сахалина и начальникъ жѣстныхъ войскъ, ген.-лейт. Михаилъ Николаевичъ **Ляпуновъ**.

Оберъ-Полицеймейстеры.

Въ Москвѣ, генералъ-маіоръ Дмитрій Осодоровичъ **Треповъ**.

Въ Варшавѣ, ген.-маіоръ Александръ Никифоровичъ **Лихачевъ**.

КАВКАЗСКІЙ КРАЙ.

Главноначальствующій гражданскою частью на Кавказѣ, командующій войсками Кавказскаго военнаго округа и войсковой наказн. атам. Кавказскихъ казачьихъ войскъ, ген.-адъют., ген.-отъ-инф., князь Григорій Сергѣевичъ **Голицынъ**.

Помощникъ, ген.-лейт. Ал-дръ Ал-дровичъ **Фрезе**.

Губернаторы и Вице-Губернаторы.

Бакинскій. Губернаторъ, ген.-маіоръ Дмитрій Александровичъ **Одинцовъ**.

Вице-Губернаторъ, д. с. с. Павелъ Алексѣевъ. **Лилѣевъ**.

Елисаветпольскій. Губернаторъ (и. д.), полковникъ Николай Александровичъ **Лутцау**.

Вице-Губернаторъ, кол. сов. Андрей Филимоновичъ **Андреевъ**.

Кутаисскій. Военный Губернаторъ, генералъ-маіоръ Алексѣй Алексѣевичъ **Смагинъ**.

Для сайта BOOK-OLDS.RU

Помощникъ Военнаго Губернатора, полков. Михаилъ Николаевичъ **Драгинъ**.

Вице-Губернаторъ, кол. сов. Алексѣй Алексѣевичъ **Калачовъ**.

Ставропольскій. Губернаторъ, ген.-лейт. Николай Егоровичъ **Никифораки**.

Вице-Губернаторъ, д. с. с. Митрофанъ Васильевичъ **Ладыженскій**.

Тифлисскій. Губернаторъ (и. д.), полковникъ Иванъ Николаевичъ **Свѣчинъ**.

Вице-Губернаторъ, кол. сов. Владиміръ Владиміровичъ **Алышевскій**.

Черноморскій. Губернаторъ, (и. д.), полков. Евгеній Николаевичъ **Волковъ**.

Вице-Губернаторъ, въ званіи камеръ-юнкера, кол. сов. Алексѣй Александровичъ **Березниковъ**.

Эриванскій. Губернаторъ, д. ст. сов., графъ Владиміръ Осодоровичъ **Тизенгаузенъ**.

Вице-Губернаторъ, д. с. с., князь Михаилъ Александровичъ **Накашидзе**.

Области:

Дагестанская. Военный Губернаторъ, генер.-лейт., Евграфъ Филипповичъ **Тихановъ**.

Помощники Военнаго Губернатора: ген.-маіоры: Артемій Соломоновичъ **Узбашевъ** и Константинъ Сергѣевичъ **Соловьевъ**.

Карская. Военный Губернаторъ, ген.-маіоръ Алексѣй Александровичъ **Самойловъ**.

Помощникъ Военнаго Губернатора, ген.-маіоръ Тимофей Давидовичъ **Головновъ**.

Кубанская. Начальникъ области и наказн. атаманъ Кубанскаго казач. войска, ген.-лейт. Иванъ Дмитр. **Малама**.

Для сайта BOOK-OLDS.RU

Помощники Начальн. области: старшій—ген.-маіоръ Михаилъ Павловичъ Бабичъ и младшій—полковникъ Иванъ Григорьевичъ Лебедевъ.

Терская. Начальникъ Области и наказн. атам. Терскаго казач. войска, ген.-лейт. Сергѣй Ѳламіевичъ Толстовъ.

Помощники: старшій—ген.-маіоръ, графъ Ѳеодоръ Карловичъ Коцебу-Пиларъ-фонъ-Пильхау и младшій — ген.-маіоръ Степанъ Ивановичъ Писаревъ.

Для сайта BOOK-OLDS.RU

ВЫСШІЯ НАЧАЛЬСТВУЮЩІЯ ЛИЦА

МѢСТНАГО УПРАВЛЕНІЯ ВЪ ГУБЕРНІЯХЪ ЦАРСТВА ПОЛЬСКАГО.

ГЛАВНОЕ УПРАВЛЕНІЕ

Варшавскаго Генералъ-Губернатора.

Варшавскій Генералъ-Губернаторъ и Командующій войсками Варшавскаго военнаго округа, Членъ Государственнаго Совѣта, Генералъ-Адъютантъ, Генералъ-отъ-кавалеріи Михаилъ Ивановичъ ЧЕРТКОВЪ.

Помощники генералъ-губернатора: по гражданской части—тайный совѣтникъ Иванъ Григорьевичъ **Подгородниковъ** и по полицейской части—ген.-лейт. Иванъ Александровичъ **Фуллонъ**.

Помощники командующаго войсками: генер.-отъ-инфант. Александръ Казиміровичъ **Пузыревскій**; по управленію Варшавскимъ укрѣпленнымъ раіономъ,

Начальникъ окружного штаба, ген.-маіоръ Ѳеодоръ Константиновичъ **Гершельманъ**.

Для сайта BOOK-OLDS.RU

Начальникъ артиллеріи округа, генералъ-лейтенантъ Александръ Кузьмичъ **Герцо-Виноградскій.**

Начальникъ инженеровъ округа, ген.-лейт., князь Николай Евѳеевичъ **Тумановъ.**

Окружной интендантъ, генер.-маіоръ Владиміръ Алексѣевичъ **Поляковъ.**

Окружной военно-медицинскій инспекторъ, д. ст. с. Павелъ Леонтьевичъ **Стефановичъ.**

Канцелярія Генералъ-Губернатора.

Управляющій канцеляріею, въ званіи камергера, д. с. с. Евгеній Васильевичъ **Мѣшинъ.**

Старшій дѣлопроизводитель: завѣдывающій 1-мъ дѣлопроизводствомъ—ст. сов. Александръ Николаевичъ **Купферъ;** IV-мъ—кол. асс. Константинъ Іоновичъ **Молчановъ;** II-мъ—надв. совѣт. Викторъ Константиновичъ **Литвинскій.**

Завѣдывающій III дѣлопроизводствомъ, младшій дѣлопроизводитель, надв. совѣт. Александръ Николаевичъ **Никифоровъ.**

Завѣдывающій дѣлопроизводствомъ по духовнымъ дѣламъ иностранныхъ исповѣданій, ст. сов. Михаилъ Дмитріевичъ **Сирябинъ.**

Канцелярія помощн. Ген.-Губерн. по полиц. части.

Начальникъ канцеляріи, полковникъ Андрей Николаевичъ **Маркграфскій.**

Духовное Вѣдомство.

Архіепископъ Холмскій и Варшавскій **Іеронимъ.**

Викарій, Епископъ Люблинскій **Германъ.**

Для сайта BOOK-OLDS.RU

Варшавская Судебная Палата.

Старшій предсѣдатель судебной палаты, гофмейстеръ **Постниковъ**.

Прокуроръ судебной палаты, дѣйст. стат. совѣтн. Евгеній Васильевичъ **Васильевъ**.

Варшавскій Учебный Округъ.

Попечитель округа, т. с. Александръ Николаевичъ **Щварцъ**.

Помощникъ его, д. ст. сов. Николай Тимофѣевичъ **Стефани**.

Прокуратурія въ Царствѣ Польскомъ.

Предсѣдатель, д. с. с. Анастасій Констант. **Саранди**.

Эмеритальная Коммиссія.

Предсѣдатель эмеритальной коммиссіи, т. с. Бургардъ Яковлевичъ **Фрейлебенъ**.

Варшавская Контора Государственнаго Банка.

Управляющій Конторою, ст. сов. Иванъ Васильевичъ **Макаренко**.

Варшавское Окружное Пробирное Управленіе.

Управляющій, горный инженеръ, ст. сов. Александръ Васильевичъ **Романовъ**.

Земское Кредитное Общество.

Предсѣдатель Главной Дирекціи, д. с. с. Николай Петровичъ **Арсеньевъ**.

Для сайта BOOK-OLDS.RU

Предсѣдатель комитета Общества, гофмейстеръ Людовикъ Францевичъ Гуроній.

Варшавскій Цензурный Комитетъ.

Предсѣдатель, д. ст. сов. Христоферъ Владиміровичъ Эммаускій.

Статистическій Комитетъ.

Главный Редакторъ, ординарный профессоръ Императорскаго Варшавскаго Университета, д. ст. сов. Григорій Осодоровичъ Симоненко.

Редакція „Варшавскаго Дневника".

Редакторъ-Издатель, стат. сов. Андрей Тихоновичъ Тимановскій.

Правленіе Варшавскаго Округа Путей Сообщенія.

Начальникъ округа, инженеръ путей сообщенія, дѣйст. ст. сов. Николай Ивановичъ Максимовичъ.

Управленіе взаимнаго отрахованія строеній отъ огня въ губерніяхъ Царотва Польскаго.

Предсѣдатель управленія, кол. сов. Михаилъ Алексѣевичъ Даниловскій.

Товарищъ Предсѣдателя, кол. сов. Сергѣй Алексѣевичъ Вырубовъ.

Для сайта BOOK-OLDS.RU

ЛИЧНЫЙ СОСТАВЪ

ЧИНОВЪ

Гражданскаго, Военнаго и Духовнаго Вѣдомствъ

ЛЮБЛИНСКОЙ ГУБЕРНІИ.

Для сайта BOOK-OLDS.RU

Для сайта BOOK-OLDS.RU

МИНИСТЕРСТВО ВНУТРЕННИХЪ ДѢЛЪ.

Люблинскій Губернаторъ, Тайный Совѣтникъ Владиміръ Филипповичъ Тхоржевскій.

Въ службѣ съ 10-го ноября 1864 года; въ должности съ 6-го іюня 1885 года.

Кавалеръ орденовъ: Св. Анны 1-й ст., Св. Станислава 1-й ст., Св. Владиміра 2, 3 и 4 ст., Св. Анны 2 ст., Св. Станислава 2 ст. съ Императорскою Короною и безъ оной.

Имѣетъ медали: серебряныя—за труды по устройству крестьянъ въ Царствѣ Польскомъ и въ память Императора Александра III-го и бронзовыя—въ память усмиренія польскаго мятежа и за труды по первой всеобщей переписи населенія 1897 г.

Люблинскій Вице-Губернаторъ, Дѣйствительный Статскій Совѣтникъ Константинъ Константиновичъ Стефановичъ.

Въ службѣ съ 31-го декабря 1881 года, въ должности съ 8-го іюня 1902 года.

Кавалеръ орденовъ: Св. Владиміра 4-й ст., Св. Анны 2 и 3 ст. и Св. Станислава 2 и 3 ст.

Имѣетъ медали: серебряную въ память Императора Александра III и темно-бронзовую за труды по первой всеобщей переписи населенія 1897 года. Бухарскую золотую медаль 2-ой ст. и персидскій орденъ „Льва и Солнца" 2-ой ст.

Для сайта BOOK-OLDS.RU

КАНЦЕЛЯРІЯ ГУБЕРНАТОРА.

Правитель Канцеляріи, Иванъ Ивановичъ Соневицкій—пр., въ службѣ съ 1882 г. апрѣля 28-го, въ должности съ 1894 г. января 1-го.

Помощникъ Правителя Канцеляріи, кандидатъ богословія Кіевской Духовной Академіи, Константинъ Петровичъ Знаменскій—пр., въ службѣ съ 1902 г августа 16-го, въ должности съ 1902 г. декабря 11-го.

Штабъ-офицеръ для особыхъ порученій, подполковникъ Владиміръ Георгіевичъ Михальчи—пр., въ службѣ съ 1872 года августа 9-го, въ должности съ 1892 года августа 29-го.

Запасный офицеръ земской стражи, ротмистръ Сергѣй Александровичъ Ермоловъ—пр., въ службѣ съ 1865 года сентября 20-го, въ должности съ 1902 года сентября 21-го.

Чиновникъ особыхъ порученій, тит. сов. Михаилъ Ивановичъ Соколовъ—пр., въ службѣ съ 1887 г. января 1-го, въ должности съ 1902 г. декабря 11-го

Чиновникъ по статистической части, губ. сек. Тихонъ Ефремовичъ Полѣшукъ-Тимошукъ—прав., въ службѣ съ 1886 года августа 27-го, въ должности съ 1896 года августа 1-го.

Старшій сверхштатный чиновникъ особыхъ порученій, тит. сов. Зиновій Іоакимовичъ Добрыловскій—пр., въ службѣ съ 1870 года іюня 7-го, въ должности съ 1888 года марта 19-го.

Завѣдывающій паспортною частью (прикомандированный), помощникъ секретаря Люблинскаго Губернскаго Совѣта Общественнаго Призрѣнія, н. ч. Антонъ Васильевичъ Ивановъ—пр., въ службѣ съ 1895 года декабря 1-го, въ должности съ 1897 года января 16-го.

Для сайта BOOK-OLDS.RU

ГУБЕРНСКОЕ ПРАВЛЕНІЕ.

Общее Отдѣленіе.

Секретарь, титул. совѣт. Василій Николаевичъ **Нѣмовъ**—пр., въ службѣ съ 1889 г. января 28-го, въ должности съ 1899 г. мая 16-го.

Редакторъ Губернскихъ Вѣдомостей, п. ч. Кириллъ Евстафьевичъ **Черницій**—пр., въ службѣ съ 1890 года августа 1-го, въ должности съ 1901 г. октября 1-го.

Переводчикъ Губернскаго Правленія, кол. асс. Николай Ивановичъ **Поповъ**—пр., въ службѣ съ 1872 года февраля 28-го, въ должности съ 1901 г. мая 16-го.

Общій журналистъ-экспедиторъ, п. ч. Иванъ Викентьевичъ **Томчинскій**—р.-к., въ службѣ съ 1870 года сентября 3-го, въ должности 1900 г. октября 10-го.

Помощникъ его, губ. секр. Константинъ Клементьевичъ **Гриневичъ**—пр., въ службѣ съ 1893 года іюня 1-го, въ должности съ 1900 г. октября 10-го.

Губернскій инженеръ-архитекторъ, гражд. инжен., над. сов. Илья Осиповичъ **Сидорскій**—пр., въ службѣ съ 1889 г. октября 4-го, въ должности съ 1898 г. октября 2-го.

Помощникъ его, гражд. инжен., надвор. совѣт. Каверій Николаевичъ **Дроздовскій**—р.-кат., въ службѣ съ 1887 г. марта 28-го., въ должн. съ 1901 г. октября 23-го.

Архиваріусъ, кол. асс. Илья Никитичъ **Бирюковъ**—пр., въ службѣ съ 1866 г. марта 3-го, въ должности съ 1902 г. января 1-го.

Для сайта BOOK-OLDS.RU

Помощники его:

Н. ч. Юльянъ Яковлевичъ **Бонецкій**— р.-к., въ службѣ съ 1874 г. сентября 1-го, въ должности съ 1884 года октября 1-го.

Н. ч. Константинъ Константиновичъ **Галаченко**— пр., въ службѣ съ 1901 г. ноября 11-го, въ должности съ 1901 г. ноября 11-го.

Административное Отдѣленіе.

Совѣтникъ, колл. асс. Степанъ Ивановичъ **Аналовскій**—пр., въ службѣ съ 1887 года сентября 24-го, въ должности съ 1900 г. іюня 8-го.

Старшіе дѣлопроизводители:

Н. ч. Владиміръ Ивановичъ **Бояронній-Кассіановичъ**— пр., въ службѣ съ 1897 г. февраля 1-го, въ должности съ 1902 г. января 11-го.

Кол. сек. Игнатій Карловичъ **Ниттнеръ**—р.-кат., въ службѣ съ 1885 г. іюля 29-го, въ должности съ 1901 г января 1-го.

Младшій дѣлопроизводитель, губ. секр. Всеволодъ Михайловичъ **Скабалланович**ъ—пр., въ службѣ съ 1891 г. декабря 1-го, въ должности съ 1901 г. апрѣля 16-го.

Бухгалтеръ, н. ч. Ѳеодоръ Ильичъ **Ющукъ**—пр., въ службѣ съ 1889 г. декабря 1-го, въ должности съ 1901 г. декабря 1-го.

Старшій помощникъ дѣлопроизводителя, н. ч. Иванъ Михайловичъ **Романчукъ**—пр., въ службѣ съ 1894 года іюня 1-го, въ должности съ 1901 г. декабря 1-го.

Для сайта BOOK-OLDS.RU

Младшіе помощники дѣлопроизводителя:

Кол. сек, Ѳалдей-Флорентій Ивановичъ **Радомскій**—р.-к., въ службѣ съ 1878 г. сентября 16-го, въ должности съ 1902 г. октября 1-го.

Н. ч. Василій Павловичъ **Яковлевъ**—пр, въ службѣ съ 1900 года мая 1-го, въ должности съ 1902 года февраля 11-го.

Н. ч. Викторъ Васильевичъ **Тиминскій**—пр., въ службѣ съ 1901 года іюля 1-го, въ должности съ 1901 года іюля 1-го.

Вакансія.

Журналистъ, губ. сек. Сергѣй Егоровичъ **Иваницкій-Васильенко**—пр., въ службѣ съ 1895 г. сентября 25-го, въ должности съ 1899 г. мая 16-го.

Военно-Полицейское Отдѣленіе.

Совѣтникъ, кол. сов. Павелъ Григорьевичъ **Смоленскій**—пр, въ службѣ съ 1878 г. іюля 21-го, въ должности съ 1895 г. октября 13-го.

Старшіе дѣлопроизводители:

Кол. асс. Василій Лукичъ **Тиминскій**—пр., въ службѣ съ 1871 года мая 12-го, въ должности съ 1900 года октября 4-го.

Кол. рег. Николай Константиновичъ **Тихановъ**—пр., въ службѣ съ 1893 года февраля 25-го, въ должности съ 1899 г. августи 16-го.

Младшій дѣлопроизводитель, колл. регист. Арсеній Григорьевичъ **Озерскій**—прав., въ службѣ съ 1896 года іюня 1-го, въ должности съ 1900 г января 12-го.

Для сайта BOOK-OLDS.RU

Бухгалтеръ, н. ч. Александръ Васильевичъ Валевскій-Левковскій—пр., въ службѣ съ 1896 г. марта 18-го, въ должности съ 1901 г. апрѣля 1-го.

Старшіе помощники дѣлопроизводителя:

П. ч. Семенъ Ивановичъ Мартиновскій—прав., въ службѣ съ 1895 г. августа 26-го, въ должности съ 1899 года мая 16-го.

Н. ч. Кайміръ Ѳомичъ Линѣвичъ—р.-к., въ службѣ съ 1854 года августа 16-го, въ должности съ 1887 года февраля 1-го.

Губ. сек. Петръ Павловичъ Щегловитовъ—прав., въ службѣ съ 1886 г. января 17-го, въ должности съ 1900 г. января 18-го.

Младшіе помощники дѣлопроизводителя:

П. ч. Константинъ Фотіевичъ Барановскій—пр., въ службѣ съ 1901 г. мая 1-го, въ должности съ 1901 г. мая 1-го.

Н. ч. Александръ Михайловичъ Вигура—прав., въ службѣ съ 1899 октября 1-го, въ должности съ 1900 г. іюля 1-го.

Кол. сек. Ѳеодоръ Петровичъ Зѣниченко—прав., въ службѣ съ 1857 г. декабря 3-го, въ должности съ 1890 года іюля 1-го,

П. ч. Александръ Каймировичъ Кнарръ прав., въ службѣ съ 1892 г. декабря 10-го, въ должности съ 1900 года декабря 1-го

Журналистъ, н. ч. Эдуардъ Александровичъ Корцепинскій—р.-к., въ службѣ съ 1874 г. августа 1-го, въ должности съ 1900 г. марта 3-го.

Для сайта BOOK-OLDS.RU

Юридическое Отдѣленіе.

Юридическій совѣтникъ, кол. сов. Василій Ильичъ **Скабалановичъ**—пр., въ службѣ съ 1881 г. ноября 5-го, въ должности съ 1895 г. октября 25-го.

Старшій дѣлопроизводитель, н. ч. Олимпій Александровичъ **Гаузе**—пр., въ службѣ съ 1886 г. августа 1-го, въ должности съ 1902 г. января 1-го.

Помощникъ дѣлопроизводителя по финансовой части, кол. секр. Андрей Ивановичъ **Андрушкевичъ**—прап., въ службѣ съ 1890 г. октября 1-го, въ должности съ 1899 года мая 16-го.

Врачебное Отдѣленіе.

Медицинскій инспекторъ, стат. сов., докторъ медицины Николай Ефремовичъ **Фриновскій**—пр., въ службѣ съ 1880 года февраля 11-го, въ должности съ 1897 года іюня 6-го.

Помощникъ медицинскаго инспектора, городовой врачъ, кол. сов. Витольдъ Маркеллovичъ **Ярнушкевичъ**—р.-к., въ службѣ съ 1878 г. апрѣля 25-го, въ должности съ 1890 г. января 1-го.

Фармацевтическій ассессоръ, провизоръ, колл. сов. Иванъ Эдуардовичъ **Каро**—р.-к., въ службѣ съ 1877 г. декабря 30-го, въ должности съ 1889 г. февраля 15-го.

Секретарь, тит. сов. Вячеславъ Романовичъ **Яворскій**—пр., въ службѣ съ 1889 г. августа 20 го, въ должности съ 1897 года іюня 1-го.

Для сайта BOOK-OLDS.RU

Ветеринарная часть.

Ветеринарный инспекторъ, ст. сов. Прокофій Константиновичъ **Рубинскій**—пр., въ службѣ съ 1880 г. сентября 10-го, въ должности съ 1897 г. августа 1-го.

Пунктовой ветеринарный врачъ при станціи „Любинъ", колл. секр. Владиславъ Францевичъ **Вольскій**—пр., въ службѣ съ 1895 года октября 18-го, въ должности съ 1899 г. октября 15-го.

Пунктовой ветеринарный врачъ при ст. „Холмъ", кол. асс. Витольдъ Леонардовичъ **Лупинскій**—р.-к., въ службѣ съ 1887 г. апрѣля 23-го, въ должности съ 1889 года февраля 16-го.

УѢЗДНЫЯ УПРАВЛЕНІЯ.

Бѣлгорайское.

Начальникъ уѣзда, колл. асс. Валеріанъ Дмитріевичъ **Кузнецовъ**—пр., въ службѣ съ 1887 г. августа 30-го, въ должности 1898 г. съ января 14-го.

Начальникъ земской стражи, шт.-кап. Иванъ Осодоровичъ **Левицкій**—пр., въ службѣ съ 1880 г. марта 11-го, въ должности съ 1898 г. сентября 15-го.

Помощникъ Начальника уѣзда по адм.-хозяйст. дѣламъ, кол. асс. Владиміръ Аркадьевичъ **Аркадьевъ**—пр., въ службѣ съ 1881 г. ноября 21-го, въ должности съ 1900 г. октября 16-го.

Архитекторъ-инженеръ (вакансія).

Для сайта BOOK-OLDS.RU

Уѣздный врачъ, кол. сов. Карлъ Карловичъ Юрецкій—р.-к., въ службѣ съ 1881 г. марта 6-го, въ должности съ 1884 г. мая 12-го.

Уѣздный ветеринарный врачъ, тит. совѣт. Левъ-Станиславъ Станиславовичъ Пржегалинскій—р.-кат., въ службѣ съ 1894 года ноября 15-го, въ должности съ 1902 года іюля 1-го.

Дѣлопроизводители.

По полицейскимъ дѣламъ—кол. сек. Иванъ Лукичъ Мыцъ—пр., въ службѣ съ 1880 г. іюня 16-го, въ должности съ 1890 г. іюля 1-го.

По городскимъ дѣламъ—н. ч. Романъ Францевичъ Дембицкій—пр., въ службѣ съ 1896 г. декабря 28-го, въ должности съ 1890 г. ноября 1-го.

По финансовой части—колл. асс. Сергѣй Григорьевичъ Мерцаловъ—пр., въ службѣ съ 1869 года сентября 22-го, въ должности съ 1901 г. января 1-го.

Секретарь, н. ч. Григорій Аѳанасьевичъ Земскій—пр., въ службѣ съ 1897 г. октября 3-го, въ должности съ 1901 г. мая 1-го.

Архиваріусъ-журналистъ-экспедиторъ, н. ч. Алексѣй Васильевичъ Каролянъ—прав., въ службѣ съ 1893 года октября 11-го, въ должности съ 1901 г. іюля 16-го.

Секвестраторъ, н. ч. Автономъ Алексѣевичъ Бондарчукъ—пр., въ службѣ съ 1899 года февраля 1-го, въ должности съ 1899 г. мая 1-го.

Тарногродскій посадскій врачъ, н. ч. лѣкарь Іосифъ-Викентій Іосифовичъ Лебля—р.-к., въ службѣ съ 1901 г. іюня 1-го, въ должности съ 1901 г. іюня 1-го.

Крешовскій посадскій врачъ, н. ч. лѣкарь Станиславъ Іоакимовичъ Домбровскій—р.-кат., въ службѣ съ 1901 г. октября 16-го, въ должн. съ 1901 г. октября 16.

Для сайта BOOK-OLDS.RU

Грубешовское.

Начальникъ уѣзда, колл. сов. Василій Самойловичъ Худзинскій—пр., въ службѣ съ 1881 г. августа 16-го, въ должности съ 1899 г. іюня 1-го.

Начальникъ земской стражи, поручикъ Александръ Климентьевичъ Дѣевъ—пр., въ службѣ съ 1891 г. сентября 21-го, въ должности съ 1901 г. октября 12-го.

Помощникъ Начальника уѣзда, по адм.-хоз. дѣламъ, кол. секр. Левъ Антоновичъ Лященко—пр., въ службѣ съ 1881 года января 15-го, въ должности съ 1893 года октября 1-го.

Архитекторъ-инженеръ, надв. сов., архитекторъ 2-го класса, Іосифъ Андреевичъ Крицій—р.-к., въ службѣ съ 1866 г. мая 21-го, въ должности съ 1872 г. апрѣля 19-го.

Уѣздный врачъ, колл. асс. Болеславъ-Аполинарій Людовиковичъ Шанецкій—р.-к., въ службѣ съ 1895 года ноября 15-го, въ должности съ 1895 г. ноября 15-го.

Уѣздный ветеринарный врачъ, колл. асс. Сабинъ Владиславовичъ Хельминскій—р.-к., въ службѣ съ 1890 г. сентября 19-го, въ должности съ 1902 г. августа 1-го.

Дѣлопроизводители:

По полицейскимъ дѣламъ—кол. асс. Евменій Ивановичъ Добровольскій—пр., въ службѣ съ 1882 г. марта 19-го, въ должности съ 1897 г. ноября 1-го.

По городскимъ дѣламъ—п. ч. Иванъ Григорьевичъ Валинскій—пр., въ службѣ съ 1889 г., іюня 11-го, въ должности съ 1899 г. ноября 16-го.

По финансовой части—п. ч. Евферій Іосифовичъ Повальчукъ—пр., въ службѣ съ 1894 г. апрѣля 1-го, въ должности съ 1897 г. февраля 1-го.

Для сайта BOOK-OLDS.RU

Секретарь, и. ч. Александръ Антоновичъ **Матчакъ**—пр., въ службѣ съ 1901 г. августа 1-го, въ должности съ 1902 г. іюня 1-го.

Секвестраторъ, и. ч. Николай Константиновичъ **Константиновъ**—пр., въ службѣ съ 1889 г. сентября 1-го, въ должности съ 1902 г. іюня 16-го.

Архиваріусъ-журналистъ-экспедиторъ, губер. секр. Петръ Андреевичъ **Звѣченко**—пр., въ службѣ съ 1896 г. мая 1-го, въ должности съ 1896 года іюля 15-го.

Замостское.

Начальникъ уѣзда, стат. сов. Ѳеодоръ Сергѣевичъ **Черницкій**—пр., въ службѣ съ 1868 г. августа 22-го, въ должности съ 1892 г. января 26-го.

Начальникъ земской стражи, шт.-кап. Павелъ Климентьевичъ **Левицкій**—пр., въ службѣ съ 1884 г. августа 5-го, въ должности съ 1897 г. сентября 17-го.

Помощникъ Начальника уѣзда по адм.-хоз. дѣламъ, надв. совѣт. Василій Васильевичъ **Успенскій**—прав., въ службѣ съ 1876 г. мая 8-го, въ должности съ 1895 года іюля 5-го.

Уѣздный врачъ, колл. сов. Октавіанъ Васильевичъ **Піотровскій**—р.-к., въ службѣ съ 1869 г. декабря 12-го, въ должности съ 1893 г. апрѣля 16-го.

Архитекторъ-инженеръ, архитекторъ 1-го класса, и. ч. Юліанъ Кастановичъ **Цѣшковскій**—р.-к., въ службѣ съ 1858 г. декабря 23-го, въ должности съ 1897 г. августа 28-го.

Уѣздный ветеринарный врачъ, кол. асс. Викторъ Августовичъ **Альбрихтъ**—р.-к., въ службѣ съ 1894 года августа 18-го, въ должности съ 1894 г. августа 1-го.

Для сайта BOOK-OLDS.RU

Дѣлопроизводители:

По полицейскимъ дѣламъ—кол. секр. Иванъ Ивановичъ **Макаревичъ**—пр., въ службѣ съ 1879 г. мая 3-го, въ должности съ 1900 г. февраля 11-го.

По городскимъ дѣламъ—н. ч. Константинъ Степановичъ **Матвѣйчукъ**—пр., въ службѣ съ 1894 г. января 1-го, въ должности съ 1896 г. октября 1-го.

По финансовой части—губ. сек. Антонъ Андреевичъ **Мальцевичъ**—пр., въ службѣ съ 1887 г. января 1-го, въ должности съ 1902 г. января 1-го.

Секретарь, н. ч. Александръ Моѣеевичъ **Бережницкій**—пр., въ службѣ съ 1885 г. іюня 15-го, въ должности съ 1900 г. января 1-го.

Архивріусь-журналистъ-экспедиторъ, н. ч. Сергѣй Ивановичъ **Угричакъ**—пр., въ службѣ съ 1898 г. ноября 1-го, въ должности съ 1898 г. ноября 1-го.

Секвестраторъ, кол. секр. Василій Петровичъ **Рѣзниковъ**—пр., въ службѣ съ 1889 года ноября 28-го, въ должности съ 1895 г. марта 16-го.

Красноставское.

Начальникъ уѣзда, коллеж. асс. Моисей Осиповичъ **Ушеренко**—пр., въ службѣ съ 1878 года марта 1-го, въ должность съ 1899 г. іюля 3-го.

Начальникъ земской стражи, шт.-кап. Андрей Осиповичъ **Осиповъ**—пр., въ службѣ съ 1886 г. іюли 16-го, въ должности съ 1901 г. октября 12-го.

Помощникъ начальника уѣзда, по адм.-хоз. дѣламъ, кол. асс. Николай Михайловичъ **Парисовъ**—пр., въ службѣ съ 1883 г. мая 3-го, въ долж. съ 1902 г. сентября 1-го.

Для сайта BOOK-OLDS.RU

И. д. инженеръ-архитектора, тит. сов. Иванъ Ивановичъ **Юичисъ**—р.-к., въ службѣ съ 1888 г. іюля 18-го, въ должности съ 1900 г. іюля 1-го.

И. д. уѣзднаго врача, кол. сов. Викентій Валентіевичъ **Орловскій**—р.-кат., въ службѣ съ 1877 г. февраля 10-го, въ должности съ 1897 г. октября 10-го.

Уѣздный ветеринарный врачъ, н. ч. Граціанъ Владиславовичъ **Поплавскій**—р.-к., въ службѣ съ 1899 года октября 2-го, въ должности съ 1902 г. іюля 8-го.

Дѣлопроизводители:

По полицейскимъ дѣламъ—губер. секр. Александръ Вячеславовичъ **Миржинскій-Стома**—пр., въ службѣ съ 1892 г. іюля 1-го, въ должности съ 1897 г. ноября 1-го.

По городскимъ дѣламъ—тит. сов. Петръ-Эмиліанъ Карловичъ **Лицкиндорфъ**—р.-к., въ службѣ съ 1868 года марта 27-го, въ должности съ 1885 г. марта 11-го.

По финансовой части—кол. ас. Антонъ Васильевичъ **Моніевскій**—р.-к., въ службѣ съ 1870 г. декабря 31-го, въ должности съ 1896 г. января 1-го.

Секретарь, н. ч. Викентій Константиновичъ **Цертовичъ**—р.-к., въ службѣ съ 1876 г. ноября 23-го, въ должности съ 1878 г. февраля 10-го.

Архиваріусъ-журналистъ-экспедиторъ, н. ч. Фердинандъ Ивановичъ **Карскій**—р.-к., въ службѣ съ 1867 г. января 1-го, въ должности съ 1873 г. сентября 7-го.

Секретаторъ, тит. сов. Викентій Ивановичъ **Гелжинскій**—р.-к., въ службѣ съ 1870 г. апрѣля 13-го, въ должности 1896 г. октября 1-го.

Для сайта BOOK-OLDS.RU

Любартовское.

Начальникъ уѣзда, ст. сов. Александръ Константиновичъ **Рафтопуло**—пр., въ службѣ съ 1874 г. декабря 11-го, въ должности съ 1897 г. сентября 26-го.

Начальникъ земской стражи,—вакансія.

Помощникъ начальника уѣзда по адм.-хоз. дѣламъ, кол. сов. Хрисанфъ Ѳеодоровичъ **Горбачевичъ**—прав., въ службѣ съ 1867 г. января 1-го, въ должности съ 1901 г. декабря 16-го.

Архитекторъ-инженеръ, отст. подпор. корпуса инженеръ-механиковъ Болеславъ Станиславовичъ **Будзинскій**—р.-к., въ службѣ съ 1857 года сентября 30-го, въ должности съ 1902 года октября 9-го.

И. д. уѣзднаго врача, н. ч. Романъ Францевичъ **Морозевичъ**—р.-к., въ службѣ съ 1898 г. марта 1-го, въ въ должности съ 1898 г. марта 1-го.

Уѣздный ветеринарный врачъ, колл. секр. Иванъ Ѳомичъ **Заневицкій**—р.-к., въ службѣ съ 1895 г. октября 29-го, въ должности съ 1902 г. іюля 1-го.

Дѣлопроизводители:

По полицейскимъ дѣламъ—н. ч Станиславъ Михайловичъ **Соболевскій**—р.-к., въ службѣ съ 1881 года мая 19-го, въ должности съ 1897 г. ноября 1-го.

По финансовой части—губ. секр. Лука Ѳеодоровичъ **Салтруновичъ**—пр., въ службѣ съ 1881 г. ноября 12-го, въ должности съ 1896 г. іюня 1-го.

По городскимъ дѣламъ—н. ч. Іосифъ Ѳеофиловичъ **Тыравскій**—р.-к., въ службѣ съ 1870 г. января 18-го, въ должности съ 1897 г. ноября 1-го.

Для сайта BOOK-OLDS.RU

Секретарь, н. ч. Антонъ Игнатьевичъ **Болеславскій**—р. к., въ службѣ съ 1896 г. сентября 1-го, въ должности съ 1902 г. апрѣля 1-го.

Архиваріусъ-журналистъ-экспедиторъ, н. ч. Иванъ Макаровичъ **Дебневичъ**—пр., въ службѣ съ 1895 г. октября 1-го, въ должности съ 1902 г. апрѣля 1-го.

Секвестраторъ, губ. сек. Григорій Лукичъ **Снѣжко**—пр., въ службѣ съ 1893 г. января 8-го, въ должности съ 1898 г. января 16-го.

Кондукторъ, н. ч. Михаилъ Антоновичъ **Ульяновскій**—р.-к. въ службѣ съ 1866 г. іюля 25-го, въ должности съ 1871 года марта 2-го

Люблинское.

Начальникъ уѣзда, ст. сов. Николай Владиміровичъ **Сахацкій**—пр., въ службѣ съ 1865 г. сентября 1-го, въ должности съ 1899 г. іюля 3-го.

Начальникъ земской стражи, подполковн. Михаилъ Алексѣевичъ **Грибскій**—пр., въ службѣ съ 1871 г. марта 17-го, въ должности съ 1900 г. января 17-го.

Помощникъ начальника уѣзда по адм.-хоз. дѣламъ, колл. асс. Осодоръ Васильевичъ **Васильковъ**—прав., въ службѣ съ 1877 г. ноября 10-го, въ должности съ 1900 года октября 1-го.

Уѣздный врачъ, колл. сов. Владиславъ Александровичъ **Толвинскій**—р.-к., въ службѣ съ 1877 г. декабря 23-го, въ должности съ 1898 г. февраля 1-го.

Уѣздный ветеринарный врачъ, н. ч. Осипъ Юліановичъ **Цѣшковскій**—р.-к., въ службѣ съ 1895 г. марта 15-го, въ должности съ 1900 іюля 1-го.

Для сайта BOOK-OLDS.RU

Ахитекторъ-инженеръ, надв. сов. Владиславъ Ивановичъ **Сѣницкій**—р.-к., въ службѣ съ 1861 г. августа 5-го, въ должности съ 1890 г. августа 17-го.

Дѣлопроизводители:

По полицейскимъ дѣламъ—и. ч. Феликсъ Ивановичъ **Панковскій**—р.-кат., въ службѣ съ 1880 г. августа 1-го, въ должности съ 1893 г. февраля 1-го.

По финансовой части—кол. асс. Владиславъ Петровичъ **Шельингъ**—лют., въ службѣ съ 1874 г. марта 7-го, въ должности съ 1899 г. октября 16-го.

По городскимъ дѣламъ—и. ч. Яковъ Діонисіевичъ **Трауллинскій**—пр., въ службѣ съ 1895 г. августа 17-го, въ должности съ 1901 г. августа 16-го.

Секретарь, и. ч. Антонъ Викентьевичъ **Вржосекъ** - р.-к., въ службѣ съ 1867 г. января 1-го, въ должности съ 1878 г. іюня 10-го.

Архиваріусъ-журналистъ экспедиторъ, и. ч. Эдуардъ Адальбертовичъ **Ціолекъ**—р.-к., въ службѣ съ 1858 года ноября 18-го, въ должности съ 1873 г. апрѣля 1-го.

Секвестраторъ, и. ч. Рафаилъ Ѳомичъ **Барановскій**—р.-к., въ службѣ съ 1879 г. января 1-го, въ должности съ 1901 г. августа 1-го.

Ново-Александрійское.

И. д. Начальника уѣзда, шт.-капит. Анатолій Адольфовичъ **Улихъ** – пр., въ службѣ съ 1883 года іюня 26-го, въ должности съ 1902 года ноября 17-го.

Начальникъ земской стражи, шт.-капит. Михаилъ Андреевичъ **Анисимовъ**—пр., въ службѣ съ 1886 г. іюля 13-го, въ должности съ 1900 г. августа 2-го.

Для сайта BOOK-OLDS.RU

Помощникъ начальника уѣзда по адм.-хоз. дѣламъ, губ. секр. Александръ Ивановичъ Бернацкій—прав., въ службѣ съ 1887 года октября 15-го, въ должности съ 1900 г. января 1-го.

И. д. уѣзднаго врача, над. сов. Владиславъ Генриховичъ Волынскій—р.-к., въ службѣ съ 1894 г. іюля 5-го, въ должности съ 1894 г. іюля 5-го.

Уѣздный ветеринарный врачъ, над. совѣт. Вацлавъ Яковлевичъ Броневичъ—р.-к., въ службѣ съ 1876 г. мая 31-го, въ должности съ 1876 г. мая 31-го.

Архитекторъ-инженеръ, гражд. инжен., надв. сов. Станиславъ-Иванъ Станиславовичъ Козелло-Поклевскій—р.-к., въ службѣ съ 1886 г. сентября 18-го, въ должности съ 1902 г. марта 17-го.

Дѣлопроизводители:

По полицейскимъ дѣламъ—губ. сек. Петръ Андреевичъ Ломоносовъ—пр., въ службѣ съ 1890 г. октября 1-го, въ должности съ 1897 г. ноября 1-го.

По финансовой части—н. ч. Левъ Ивановичъ Вуйтовичъ—пр., въ службѣ съ 1891 г. іюня 19-го, въ должности съ 1901 г. іюня 1-го.

По городскимъ дѣламъ—н. ч. Иванъ Яковлевичъ Бѣлянскій—прав., въ службѣ съ 1888 г. іюня 11-го, въ должности съ 1899 г. ноября 16-го.

Секретарь, н. ч. Севастьянъ Григорьевичъ Сущикъ—прав., въ службѣ съ 1896 года ноября 15-го, въ должности съ 1901 года декабря 1-го.

Архиваріусъ-журналистъ-экспедиторъ, н. ч. Илья Ильичъ Масловскій—пр., въ службѣ съ 1898 года мая 29-го, въ должности съ 1901 г. іюля 1-го.

Для сайта BOOK-OLDS.RU

Секвестраторъ, н. ч. Левъ Феликсовичъ Михаловскій—р.-к., въ службѣ съ 1878 г. октября 1-го, въ должности съ 1898 г. января 16-го.

Казимірскій посадскій врачъ, н. ч. Адамъ-Граціанъ Домиииковичъ Хойко—р.-к., въ службѣ съ 1891 г. ноября 24-го, въ должности съ 1891 г. ноября 24-го.

Томашовское.

Начальникъ уѣзда, кол. сек. Димитрій Сергѣевичъ Шалимовъ—пр., въ службѣ съ 1888 г. февраля 1-го, въ должности съ 1898 г. августа 21-го.

Начальникъ земской стражи, шт.-кап. Александръ Ивановичъ Коллояни—прав., въ службѣ съ 1873 г. іюня 7-го, въ должности съ 1900 апрѣля 7-го

Помощникъ начальника уѣзда по адм.-хоз. дѣламъ, кол. асс. Константинъ Николаевичъ Блаватскій—пр., въ службѣ съ 1888 года февраля 11-го, въ должности съ 1902 года сентября 1-го.

И. д. архитектора-инженера, н. ч. Александръ Станиславовичъ Звержховскій—р.-к., въ службѣ 1858 года іюня 12-го, въ должности съ 1897 г. января 11-го.

И. д. уѣзднаго врача, надв. сов. Феликсъ Яковлевичъ Завадскій—р.-к., въ службѣ съ 1894 г. іюля 21-го, въ должности съ 1894 г. іюля 21-го.

Уѣздный ветеринарный врачъ, кол. сек. Людовикъ Александровичъ Маліонъ—р.-к., въ службѣ съ 1897 года мая 9-го, въ должности съ 1897 г. іюня 26-го.

Дѣлопроизводители:

По полицейскимъ дѣламъ—кол. асс. Евстафій Ивановичъ Чубаревъ—пр., въ службѣ съ 1879 г. октября 15-го, въ должности съ 1895 октября 1-го.

Для сайта BOOK-OLDS.RU

По городскимъ дѣламъ—тит. сов. Михаилъ Ивановичъ **Енчиликъ** пр., въ службѣ съ 1880 г. марта 1-го, въ должности съ 1897 г. августа 1-го.

По финансовой части—и. ч. Василій Ивановичъ **Надашкевичъ**—прав., въ службѣ съ 1893 г. іюля 31-го, въ должности съ 1899 г. декабря 1-го.

Секретарь, и. ч. Николай Павловичъ **Соколовскій**—прав., въ службѣ съ 1883 г. іюня 16-го, въ должности съ 1899 іюня 1-го.

И. д. архивар̀іуса-журналиста-экспедитора, и. ч. Викторъ Ивановичъ **Зарембскій**—р.-к., въ службѣ съ 1879 года декабря 10-го, въ должности съ 1885 г. іюня 14-го.

Секвестраторъ, и. ч. Владимір̀ъ Іосифовичъ **Птицынъ**—пр., въ службѣ съ 1888 года октября 14-го, въ должности съ 1901 г. сентября 16-го.

Холмское.

Начальникъ уѣзда, тит. совѣт. Маркъ Кириловичъ **Хрусцевичъ**—пр., въ службѣ съ 1882 г. февраля 6-го, въ должности съ 1899 г. сентября 20-го.

Начальникъ земской стражи, шт.-капит. Викентій Владимір̀овичъ **Святловскій**—пр., въ службѣ съ 1875 г. сентября 1-го, въ должности съ 1898 г. сентября 15-го.

Помощникъ начальника уѣзда по адм.-хоз. дѣламъ, над. сов. Константинъ Ламадовичъ **Шенецъ**—прав., въ службѣ съ 1870 г. мая 19-го, въ должности съ 1898 г. іюня 1-го.

Архитекторъ-инженеръ, граж. инжен., над. сов. Станиславъ Августовичъ **Диль**—еванг-рефор., въ службѣ съ 1891 г. іюня 4-го, въ должности съ 1896 г. февраля 17.

Для сайта BOOK-OLDS.RU

И. д. уѣзднаго врача, колл. асс. Яковъ Моисеевичъ **Герейрейхъ**—пр., въ службѣ съ 1897 г. марта 15-го, въ должности съ 1897 г. марта 15-го.

Уѣздный ветеринарный врачъ, над. сов. Станиславъ Станиславовичъ **Ситковскій**—р.-к., въ службѣ съ 1884 г. сентября 7-го, въ должности съ 1884 г. сентября 7-го.

Дѣлопроизводители:

По полицейскимъ дѣламъ—кол. асс. Иванъ Серапіоновичъ **Заремба-Гадзицкій**—пр., въ службѣ съ 1887 г. сентября 16-го, въ должности съ 1895 г. декабря 1-го.

По городскимъ дѣламъ и ч. Антонъ Ивановичъ **Кулеша**—пр., въ службѣ съ 1893 г. іюля 1-го, въ должности съ 1898 г. декабря 1-го.

По финансовой части—губ. секр. Левъ Серапіоновичъ **Заремба-Гадзицкій** пр., въ службѣ съ 1894 года іюня 1-го, въ должности съ 1899 г. іюня 1-го.

Секретарь, и. ч. Николай Ивановичъ **Кулеша**—прав., въ службѣ съ 1898 г. февраля 1-го, въ должности съ 1899 іюня 1-го.

Архиваріусъ-журналистъ-экспедиторъ, и. ч. Иванъ Семеновичъ **Киселюкъ**—пр., въ службѣ съ 1899 г. октября 1-го, въ должности съ 1899 г. октября 1-го.

Секвестраторъ, и. ч. Иванъ Климентьевичъ **Веремовичъ**—пр., въ службѣ съ 1889 іюля 11-го, въ должности съ 1899 года мая 1-го.

Яновское.

Начальникъ уѣзда, коллеж. совѣт. Владиміръ Іеронимовичъ **Левальтъ-Езерскій**—пр., въ службѣ съ 1874 г. іюня 19-го, въ должности съ 1900 г. сентября 30-го.

Для сайта BOOK-OLDS.RU

Начальникъ земской стражи, ротмистръ Алексѣй Ивановичъ Макаровъ—пр., въ службѣ съ 1879 г. августа 20-го, въ должности съ 1898 г. сентября 15-го.

Помощникъ Начальника уѣзда, по адм.-хоз. дѣламъ, колл. асс. Анксентій Ѳеодоровичъ Зѣнченко—прав., въ службѣ съ 1887 года сентября 29-го, въ должности съ 1902 г. января 1-го.

Уѣздный врачъ, кол. сов. Игнатій Львовичъ Готье—р.-к., въ службѣ съ 1885 г. ноября 1-го, въ должности съ 1893 г. сентября 28-го.

Уѣздный ветеринарный врачъ, кол. сек. Валеріанъ-Владиміръ-Игнатій Юліановичъ Намоцкій—р.-к., въ службѣ съ 1893 г. августа 10-го, въ должности съ 1897 года іюля 8-го.

Архитекторъ-инженеръ—вакансія.

Дѣлопроизводители:

По полицейскимъ дѣламъ—н. ч. Яковъ Ивановичъ Барсовъ—пр., въ службѣ съ 1897 года ноября 1-го, въ должности съ 1899 г. января 1-го.

По городскимъ дѣламъ—тит. сов. Михаилъ Ивановичъ Гавловскій—пр., въ службѣ съ 1882 г. апрѣля 27-го, въ должности съ 1895 января 11-го.

По финансовой части—(вакансія).

Секретарь, н. ч. Іосифъ Максимовичъ Томкевичъ—пр., въ службѣ съ 1895 г. сентября 1-го, въ должности съ 1901 г. января 16-го.

Архивріусъ-журналистъ-экспедиторъ, н. ч. Антонъ Ивановичъ Барсовъ—пр., въ службѣ съ 1900 г. декабря 16-го, въ должности съ 1900 г. декабря 16-го.

Для сайта BOOK-OLDS.RU

Секвестраторъ, и. ч. Левъ Афанасьевичъ **Майменсулъ**—пр., въ службѣ съ 1891 г. іюля 1-го, въ должности съ 1891 г. декабря 1-го.

Управленіе Полицеймейстера г. Люблина.

Полицеймейстеръ и начальникъ земской стражи, капитанъ Дмитрій Николаевичъ **Мерлинъ**—пр., въ службѣ съ 1878 г. августа 12-го, въ должности съ 1897 года сентября 17-го.

Дѣлопроизводитель, колл. асс. Иванъ Леонтьевичъ **Андрушкевичъ**—пр., въ службѣ съ 1870 г. мая 22-го, въ должности съ 1890 г. апрѣля 16-го.

Завѣдывающій паспортною частью, и. ч. Климентій Войцѣховичъ **Пивоварскій**—р.-к., въ службѣ съ 1879 г. января 2-го, въ должности съ 1900 г. апрѣля 1-го.

Завѣдывающій явочною частью, и. ч. Михаилъ Михайловичъ **Бискупскій**, въ должности съ 1897 г. іюня 1-го (по вольному найму).

Завѣдывающій учетомъ запасныхъ, и. ч. Исидоръ Ѳеодоровичъ **Сидлеръ-Татко**—прав., въ должности съ 1901 г. марта 1-го (по вольному найму).

Журналистъ, и. ч. Феликсъ Станиславовичъ **Ивановскій**—р.-к., въ должности съ 1899 г. февраля 26-го (по вольному найму).

Канцелярія Пристава 1-й части.

Приставъ, капитанъ Константинъ Александровичъ **Федоровъ**—пр., въ службѣ съ 1872 г. августа 21-го, въ должности съ 1901 г. августа 28-го.

Для сайта BOOK-OLDS.RU

Письмоводитель, п. ч. Павелъ Антоновичъ Ирыжановскій—прав., въ службѣ съ 1896 года января 25-го, въ должности съ 1901 г. ноября 16-го.

Канцелярія Пристава 2-й части.

Приставъ, шт. кан. Сергѣй Іустиновичъ Лойко—пр., въ службѣ съ 1880 г. сентября 15-го, въ должности съ 1900 года августа 20-го.

Письмоводитель, п. ч. Александръ Ивановичъ Комаровъ—прав., въ службѣ съ 1898 года августа 1-го, въ должности съ 1898 года августа 1-го.

ГОРОДОВЫЕ МАГИСТРАТЫ.

Губернскаго города Люблина.

Президентъ, п. ч. Александръ Владиміровичъ Бедряга пр., въ службѣ съ 1902 года марта 5-го, въ должности съ 1902 года марта 5-го.

Почетные ратманы:

Феликсъ Валентиновичъ Дуткевичъ, въ должности съ 1901 года сентября 10-го.

Оаддей Феликсовичъ Піотровскій, въ должности съ 1902 года октября 24-го.

Юліушъ Феттеръ, въ должности съ 1901 года сентября 10-го.

Для сайта BOOK-OLDS.RU

Ратманы:

Кассиръ, колл. асс. Іосифъ Іосифовичъ **Виницкій**—р.-к., въ службѣ съ 1868 года сентября 23-го, въ должности съ 1900 г. октября 10-го.

Кол. асс. Осипъ Осиповичъ **Пеньковскій**—р.-кат., въ службѣ съ 1865 г. декабря 4-го, въ должности съ 1890 года іюня 15-го.

Кол. секр. Францъ Гавриловичъ **Шевчиковскій**—р.-к., въ службѣ съ 1879 г. сентября 27-го, въ должности съ 1901 г. февраля 21-го.

Помощники ратмановъ:

Кол. секр. Иванъ Андреевичъ **Тыминскій**—прав., въ службѣ съ 1880 года августа 31-го, въ должности съ 1902 года января 11-го.

Губ. сек. Юліанъ Феликсовичъ **Ржепецкій**—р.-к., въ службѣ съ 1884 года августа 1-го, въ должности съ 1901 года октября 1-го.

Секретарь, тит. сов. Антонъ Людвиковичъ **Милашевскій**—р.-к., въ службѣ съ 1879 года августа 3-го, въ должности съ 1891 года апрѣля 1-го.

Секретарь по части народонаселенія, кол. сек. Вацлавъ Осипъ **Каспржицкій**—р.-к., въ службѣ съ 1886 г. октября 6-го, въ должности съ 1896 г. марта 1-го.

Секретарь по квартирной части—кол. рег. Іосифъ Бернардовичъ **Голѣвскій**—р.-к., въ службѣ съ 1879 года января 1-го, въ должности съ 1900 г. декабря 1-го.

Бухгалтеръ городской кассы, губ. сек. Романъ Густавовичъ **Нуровскій**—р. к., въ службѣ съ 1891 г. января 1-го, въ должности 1899 г. сентября 16-го.

Журналистъ, колл. рег. Владиміръ Филипповичъ **Войцѣховскій**—пр., въ службѣ съ 1895 г. сентября 20-го, въ должности съ 1897 г. октября 1-го.

Для сайта BOOK-OLDS.RU

Архиваріусъ, н. ч. Иванъ Ивановичъ Енчиникъ—пр., въ службѣ съ 1894 г. февраля 1-го, въ должности съ 1902 года сентября 1-го.

Городской архитекторъ, архитекторъ-художникъ, Генрихъ Константиновичъ Папроцкій—р.-к., въ должности съ 1902 г. октября 9-го.

Кондукторъ строительныхъ работъ, н. ч. Вацлавъ Владиславовичъ Орловскій—р.-к., въ службѣ съ 1895 г. сентября 20-го, въ должности съ 1895 г. сентября 20-го.

Сверхштатный городской ветеринаръ, н. ч. Іосифъ Брониславовичъ Гузовскій.

Административный приставъ, н. ч. Брониславъ Викторовичъ Бѣлинскій—р. к., въ службѣ съ 1897 года ноября 1-го, въ должности съ 1902 г. января 1-го.

Ассистентъ городской кассы, н. ч. Ѳеодоръ Алексѣевичъ Леоновъ—пр., въ службѣ съ 1901 г. мая 12-го, въ должности съ 1902 г. февраля 1-го.

Уѣзднаго города Любартова.

Бургомистръ, отставной подпор. Евгеній Александровичъ Саксъ—пр., въ службѣ съ 1882 г. августа 14-го, въ должности съ 1902 г. іюля 1-го.

И. д. кассира, н. ч. Войцѣхъ Леонардовичъ Верижхонь—р.-к., въ службѣ съ 1893 г., въ должности съ 1895 года декабря 2-го.

И. д. секретаря по найму, н. ч. Владиславъ Францевичъ Слива—р.-к., въ должности съ 1900 г. марта 1-го.

Для сайта BOOK-OLDS.RU

Безуѣзднаго города Ленчны.

И. д. бургомистра, н. ч. Войцѣхъ Іосифовичъ **Новановскій**—р.-к., въ службѣ съ 1875 г. іюля 30-го, въ должности съ 1883 г. мая 10-го.

Кассиръ, н. ч. Викентій Георгіевичъ **Гарбовскій**—р.-к., въ службѣ съ 1881 г. августа 7-го, въ должности съ 1896 г. ноября 1-го.

Городской врачъ, лѣкарь Аполинарій-Болеславъ Феликсовичъ **Городыскій**—р.-к., въ службѣ съ 1900 г. января 1-го, въ должности съ 1900 января 1-го.

Уѣзднаго города Янова.

Бургомистръ, кол. рег. Павелъ Никаноровичъ **Герасимовъ**—пр., въ службѣ съ 1899 г. января 1-го, въ должности съ 1901 г. іюля 10-го.

Кассиръ, н. ч. Іосифъ-Яцентій Францевичъ **Бижекъ**—р-к., въ службѣ съ 1895 г. февраля 1-го, въ должности съ 1898 г. апрѣля 1-го.

Секретарь, кол. секр. Митрофанъ Ивановичъ **Лорченковъ**—пр., въ службѣ съ 1882 г. февраля 18-го, въ должности съ 1896 г. января 15-го.

Безуѣзднаго города Красника.

Бургомистръ, н. ч. Андрей Доминиковичъ **Перчинскій**—пр., въ службѣ съ 1868 г. января 1-го, въ должности съ 1883 г. іюня 7-го.

Для сайта BOOK-OLDS.RU

Кассиръ, н. ч. Іосифъ Антоновичъ **Болинскій**—р.-к., въ службѣ съ 1860 г. іюня 3-го, въ должности съ 1898 года апрѣля 1-го.

Уѣзднаго города Замостья.

Бургомистръ, колл. рег. Александръ Николаевичъ **Добринскій**—пр., въ службѣ съ 1892 г. ноября 1-го, въ должности съ 1899 г. сентября 15.

Помощникъ бургомистра, н. ч. Василій Павловичъ **Дульковъ**—пр., въ должности съ 1890 г. августа 1-го, въ службѣ съ 1897 г. августа 16-го.

Кассиръ, тит. сов. Иванъ Антоновичъ **Деляшкевичъ**—р.-к., въ службѣ съ 1865 г. ноября 20-го, въ должности съ 1882 г. апрѣля 14-го.

Секретарь, кол. рег. Иванъ Ивановичъ **Свида**—пр., въ службѣ съ 1890 г. февраля 1-го, въ должности съ 1893 г. февраля 6-го.

Безуѣзднаго города Щебрешина.

Бургомистръ, кол. рег. Василій Игнатьевичъ **Шевчукъ**—пр., въ службѣ съ 1890 г. апрѣля 12-го, въ должности съ 1899 г. декабря 1-го.

Кассиръ, н. ч. Игнатій Николаевичъ **Конець**—р.-к., въ службѣ съ 1869 года іюля 1-го, въ должности съ 1888 г. мая 21-го

Секретарь, н. ч. Александръ Александровичъ **Сиробанскій**—пр., въ службѣ съ 1900 года января 1-го, въ должности 1901 года апрѣля 1-го.

Для сайта BOOK-OLDS.RU

Уздnаго города Бѣлгорая.

Бургомистръ, кол. рег. Іуліанъ Андреевичъ **Васьковскій**—пр., въ службѣ съ 1888 года октября 6-го, въ должности съ 1900 г. марта 14-го.

Кассиръ, и. ч. Владиславъ Ивановичъ **Новановскій**—р.-к., въ службѣ съ 1901 г. ноября 16-го, въ должности съ 1901 г. ноября 16-го.

Городовой врачъ, надв. совѣт. Евстафій Викентьевичъ **Савицкій**—р.-к., въ службѣ съ 1892 г. августа 11-го, въ должности съ 1892 года августа 11-го.

И. о. секретаря, по вольному найму, состоящій въ штатѣ чиновниковъ губернскаго правленія, губ. секр. Эрнстъ Ивановичъ **Нѣтцкій**—р.-к., въ службѣ съ 1876 г. іюля 1-го, въ должности съ 1902 года іюля 1-го.

Уѣзднаго города Красностава.

Президентъ, надв. сов. Илья Филипповичъ **Луцкій**—прав., въ службѣ съ 1858 г. сентября 4-го, въ должности съ 1899 г. іюля 1-го.

Почетные ратманы:

Аполоній **Пѣховичъ**, въ должности съ 1901 года октября 23-го.

Александръ **Мельдизонъ**, въ должности съ 1901 г., октября 23-го.

Секретарь, и. ч. Александръ Павловичъ **Меньшиковъ**—пр., въ службѣ съ 1893 г. апрѣля 20-го, въ должности съ 1893 г. ноября 20-го.

Для сайта BOOK-OLDS.RU

Кассиръ, кол. рег. Михаилъ Михайловичъ Матулевичъ—р.-к., въ службѣ съ 1891 г. іюля 1-го, въ должности съ 1899 года октября 1-го

Секретарь по квартирной части, н. ч. Викентій Казиміровичъ Мельникъ—р.-к., въ службѣ съ 1892 года іюля 21-го, въ должности съ 1899 г. ноября 1-го.

Ассистента городской кассы—вакансія

Секвестраторъ магистрата, по вольному найму, н. ч. Викентій Ходоровскій—р.-к., въ должности съ 1902 г. іюня 1-го.

Уѣзднаго города Холма.

Бургомистръ, титул. совѣт. Осипъ Степановичъ Жулква—пр., въ службѣ съ 1879 года іюня 16-го, въ должности съ 1901 года декабря 1-го.

Кассиръ, тит. сов. Генрихъ Осиповичъ Минкевичъ—р.-к., въ службѣ съ 1867 г. января 1-го, въ должности съ 1889 г. февраля 15-го.

Секретарь, н. ч. Михаилъ Степановичъ Мархева—пр., въ службѣ съ 1889 г. октября 1-го, въ должности съ 1901 г. апрѣля 1-го.

Уѣзднаго города Грубешова.

Бургомистръ, губ. секр. Георгій Дементьевичъ Павловъ—пр., въ службѣ съ 1888 года іюня 16-го, въ должности съ 1897 года мая 3-го.

Для сайта BOOK-OLDS.RU

Ратманъ-кассиръ, и. ч. Андроникъ Ивановичъ Пиковскій—пр., въ службѣ съ 1890 года іюня 1-го, въ должности съ 1893 г. іюня 1-го.

Ратманъ-секретарь, и. ч. Владиміръ Ивановичъ Угричанъ—пр., въ службѣ съ 1895 г. ноября 1-го, въ должности съ 1895 г. ноября 1-го.

Секретарь по квартирной части, и. ч. Владиміръ Васильевичъ Згей—пр., въ службѣ съ 1900 г. іюня 1-го, въ должности съ 1900 г. іюня 1-го.

Безупъзднаго города Дубенки.

Бургомистръ, титул. совѣт. Василій Николаевичъ Пиньневичъ—пр., въ службѣ съ 1870 г. іюля 10-го, въ должности 1898 января 1-го.

Кассиръ, и. ч. Ипполитъ Францевичъ Рачинскій—р.-к., въ службѣ съ 1902 года октября 2-го, въ должности съ 1902 г. октября 2-го.

Секретарь, и. ч. Іосифъ Ивановичъ Колцовъ—прав., въ службѣ съ 1899 года февраля 8-го, въ должности съ 1900 года іюля 1-го.

Городовой врачъ, лѣкарь, и. ч. Іосифъ Ивановичъ Стахурскій—р.-кат., въ службѣ съ 1902 года мая 21-го, въ должности съ 1902 года мая 21-го.

Уѣзднаго города Томашова.

Бургомистръ, кол. асс. Александръ Александровичъ Овсѣдовскій—пр., въ службѣ съ 1873 г. сентября 19-го, въ должности съ 1899 г. февраля 1-го.

Для сайта BOOK-OLDS.RU

Кассиръ, н. ч. Степанъ Осифиловичъ Биллевичъ—р.-к., въ службѣ съ 1886 г октября 17-го, въ должности съ 1889 г февраля 22-го.

Секретарь, н. ч. Андроникъ Васильевичъ Борздухъ—пр., въ службѣ съ 1898 г. іюня 1-го, въ должности съ 1902 г. января 1-го.

УГОЛОВНЫЯ ТЮРЬМЫ.

Въ городѣ Люблинѣ.

Начальникъ, подп. сов. Семенъ Гавриловичъ Горскій —пр., въ службѣ съ 1881 г. апрѣля 23-го, въ должности съ 1899 г. іюня 1-го.

Помощники его:

Кол. асс. Евгеній Ѳеодоровичъ Сафроновъ—пр., въ службѣ съ 1866 г. мая 13-го, въ должности съ 1899 г. февраля 1-го.

Н. ч. Степанъ Яковлевичъ Багановичъ—пр., въ службѣ съ 1894 года ноября 24-го, въ должности съ 1900 г. января 1-го.

Писарь, н. ч. Евгеній Степановичъ Грошекъ—пр., въ службѣ съ 1882 года іюля 25-го, въ должности съ 1883 г. ноября 15-го.

Ординаторъ тюремнаго лазарета, н. ч. лѣкарь Францъ-Брунонъ Игнатьевичъ Дзѣвишекъ—р.-к., въ службѣ съ 1881 г. августа 1-го, въ должности съ 1902 г. мая 1-го.

Для сайта BOOK-OLDS.RU

Въ уѣздномъ городѣ Янов.

Начальникъ, тит. сов. Алексѣй Григорьевичъ **Смоленскій**—прав., въ службѣ съ 1881 года ноября 6-го, въ должности съ 1891 г. іюля 1-го.

Помощникъ его, н. ч. Павелъ Николаевичъ **Ильинскій** – пр., въ службѣ съ 1897 г. февраля 1-го, въ должности съ 1897 г. февраля 1-го.

Писарь, н. ч. Аѳанасій Владиміровичъ **Левицкій**—пр., въ службѣ съ 1899 г. іюля 1-го, въ должности съ 1900 г. января 1-го.

Ординаторъ тюремнаго лазарета, кол. сов. лѣкарь Игнатій Львовичъ **Готье** – р.-к., въ службѣ съ 1885 года ноября 1-го, въ должности съ 1885 г. ноября 1-го.

БОЛЬНИЦЫ.

Въ городѣ Люблинѣ:

Св. Викентія.

Попечитель, колл. сов. Захарь Захаровичъ **Балкъ**- - пр., въ должности съ 1903 г. января 1-го.

Старшій врачъ, кол. сов. Станиславъ Валеріановичъ **Добруцкій**—р.-к., въ службѣ съ 1887 года мая 6-го, въ должности съ 1898 г. января 7-го.

Для сайта BOOK-OLDS.RU

Старшій ординаторъ, кол. асс. Владиславъ Францевичъ **Олехновичъ**—р.-к., въ службѣ съ 1894 г. октября 27-го, въ должности съ 1894 г. октября 27-го.

Младшій ординаторъ, лѣкарь Чеславъ-Казиміръ-Феликсъ Казиміровичъ **Червинскій**—р.-кат., въ службѣ съ 1900 г. іюля 14-го, въ должности съ 1900 г. іюля 14-го.

Сверхштатные ординаторы:

Кол. сов. Маріанъ-Александръ-Гаудентій Владиміровичъ **Станишевскій**—р.-кат., въ службѣ съ 1887 г. мая 26-го, въ должности съ 1902 г. іюня 17-го.

Лѣкарь, Адамъ-Казиміръ Адамовичъ **Маевскій**—р.-к., въ службѣ съ 1900 г. августа 28-го, въ должности съ 1900 г. августа 28-го.

Лѣкарь, Евгеній Войцѣховичъ **Тыминскій**—р.-к., въ службѣ съ 1900 года августа 28-го, въ должности съ 1900 г. августа 28-го.

Смотритель, тит. сов. Романъ Акимовичъ **Яворскій**—пр., въ службѣ съ 1861 г. декабря 23-го, въ должности съ 1896 г. апрѣля 1-го.

Помощникъ, Ромуальдъ Францевичъ **Корнашевскій**—р.-к., въ службѣ съ 1893 г., апрѣля 1-го, въ должности съ 1901 г. іюля 1-го.

Св. Іосифа.

Попечитель, надв. совѣт. Петръ Осиповичъ **Папенгутъ**—пр., въ должности съ 1901 г. декабря 1-го.

Врачъ, колл. сов. Казиміръ Антоновичъ **Ячевскій**—р.-к., въ службѣ съ 1887 г. мая 26-го, въ должности съ 1895 года августа 1-го.

Для сайта BOOK-OLDS.RU

Сверхштатные ординаторы:

Докторъ медицины Степанъ Константиновичъ **Радомысскій** —р.-к., въ службѣ съ 1897 г. февраля 8-го, въ должности съ 1897 г. февраля 8-го.

Докторъ медицины Мойсей-Фабіанъ Іосифовичъ **Зайденманъ**—іуд., въ службѣ съ 1900 г. іюля 5-го, въ должности съ 1900 г. іюля 5-го.

Смотритель, кол. сек. Михаилъ Петровичъ **Зиновичъ-Нащенко**—пр., въ службѣ съ 1867 г. декабря 13-го, въ должности съ 1902 г. іюня 8-го.

Св. Іоанна.

Попечитель, отст. дѣйст. ст. сов. Иванъ Ивановичъ **Ивановъ**—пр., въ должности съ 1899 г. февраля 12-го.

Старшій врачъ, ст. сов., лѣкарь Феліціанъ Фортунатовичъ **Янишевскій**—р.-к., въ службѣ съ 1866 года апрѣля 19-го, въ должности съ 1866 г. апрѣля 19-го.

Младшій ординаторъ, колл. асс. Мечиславъ-Іозефъ Квириновичъ **Бернацкій**—р.-к., въ службѣ съ 1892 года сентября 25-го, въ должности съ 1900 г. сентября 7-го.

Сверхштатный врачъ, лѣкарь Альфредъ-Анжела Владиславовичъ **Михелисъ**—р.-к., въ службѣ съ 1900 г. сентября 7-го, въ должности съ 1900 г. сентября 7-го.

Смотритель, и. ч. Игнатій Васильевичъ **Холявинъ**—пр., въ службѣ съ 1896 г. января 9-го, въ должности съ 1901 г. мая 1-го.

Для сайта BOOK-OLDS.RU

Еврейская больница.

Попечитель, Саулъ **Финкельштейнъ**—іуд., въ должности съ 1901 года мая 1-го.

Врачъ, лѣкарь Янкель-Хаимъ Давидовичъ **Цинбергъ**—іуд., въ службѣ съ 1898 г. іюля 16-го, въ должности съ 1898 года іюля 16-го.

Сверхштатные ординаторы:

Лѣкарь Нафтулъ Давидовичъ **Флиндеръ**—іуд., въ службѣ съ 1899 г. сентября 6-го, въ должности съ 1900 г. сентября 6-го.

Лѣкарь Янъ-Игнатій Францевичъ **Мондржеевскій**—р.-к., въ службѣ съ 1900 г. іюля 9-го, въ должности съ 1900 года іюля 9-го.

Смотритель, Давидъ Исаакович **Крель**—іудейск., въ службѣ съ 1877 года іюня 1-го, въ должности съ 1877 года іюля 1-го.

Въ уѣздахъ.

Въ пос. Ново-Александріи—Св. Карла.

Попечитель, стат. совѣт. Евгеній Михайловичъ **Васильевъ**—пр., въ должности съ 1892 г. апрѣля 21-го.

Врачъ, надв. сов., лѣкарь Емельянъ Григорьевичъ **Медвѣдскій**—пр., въ службѣ съ 1887 года ноября 1-го, въ должности съ 1887 г. ноября 16-го.

Смотритель, Григорій Ѳеодоровичъ **Якимовъ**—прав., въ службѣ съ 1897 г. января 1-го, въ должности съ 1898 г. марта 7-го.

Для сайта BOOK-OLDS.RU

Въ гор. Замостьѣ—Св. Николая.

Попечитель, надв. сов. Василій Васильевичъ **Успенскій**—пр.. въ должности съ 1896 г. сентября 1-го.

Врачъ, н. ч. Казиміръ-Іосифъ Антоновичъ **Порембскій**—р.-к., въ службѣ съ 1890 г. мая 19-го, въ должности съ 1902 г. марта 31-го.

Сверхштатный ординаторъ, лѣкарь Генрихъ-Викентій Викентьевичъ **Кржичковскій**—р.-кат., въ службѣ съ 1898 г. мая 31-го, въ должности съ 1898 г. мая 31-го.

Въ городѣ Янов.

Попечитель—вакансія.

Врачъ, н. ч. Валеріанъ Эразмовичъ **Мацѣевскій**—р.-к., въ службѣ съ 1897 г. февраля 7-го, въ должности съ 1897 года февраля 7-го.

Въ гор. Щебрешинѣ—Св. Екатерины.

Попечитель, священникъ Тимоѳей **Трачъ**—пр., въ должности съ 1883 года ноября 28-го.

Врачъ, кол. сов. лѣкарь Іосифъ Ивановичъ **Вильомъ** р.-к., въ службѣ съ 1878 года апрѣля 25-го, въ должности съ 1885 года апрѣля 25-го.

Для сайта BOOK-OLDS.RU

Въ гор. Красноставъ—Св. Франциска.

Попечитель, колл. асс. Николай Михайловичъ **Парисовъ**—пр., въ должности съ 1902 года октября 1-го.

Врачъ, лѣкарь Болеславъ Ѳеофиловичъ **Дземсиій**—р.-к., въ службѣ съ 1901 года іюля 8-го, въ должности съ 1901 года іюля 8-го.

Смотритель, н. ч. Александръ Меѳодіевичъ **Яссіевичъ**—пр., въ службѣ съ 1895 года мая 18-го, въ должности съ 1902 года іюня 1-го.

Въ гор. Грубешовъ—Св. Александра-Невск.

Попечитель—вакансія.

Врачъ, докторъ медицины Петръ-Павелъ Ѳомичъ **Янковскій**—р.-к., въ службѣ съ 1898 г. марта 31-го, въ должности съ 1900 г. іюля 1-го.

Еврейская больница.

Попечитель, Шахна Берковичъ **Брандтъ**—іуд., въ должности съ 1886 года января 24-го.

Врачъ, лѣкарь Антонъ Адамовичъ **Ланевскій**—прав., въ службѣ съ 1867 г. января 16-го, въ должности съ 1873 года іюля 19-го.

Для сайта BOOK-OLDS.RU

ГУБЕРНСКІЙ СОБѢТЪ ОВЩЕСТВЕННАГО ПРИЗРѢНІЯ.

Предсѣдатель—Губернаторъ.

Члены:

По должности: Вице-Губернаторъ, Управляющій Казенною Палатою, Начальникъ Учебной Дирекціи и Губернскій Медицинскій Инспекторъ.

По назначенію Губернатора: Юридическій Совѣтникъ Губернскаго Правленія, кол. сов. Василій Ильичъ Скабаллановичъ.

По избранію: Попечители больницъ и домовъ призрѣнія отъ гор. Люблинѣ (см. выше).

Канцелярія Губернскаго Совѣта.

Секретарь, колл. асс. Александръ Константиновичъ Говве—пр., въ службѣ съ 1882 года сентября 1-го, въ должности съ 1898 года ноября 1-го.

Бухгалтеръ, губ. секр. Доровей Ефремовичъ Полѣшукъ-Тимошукъ—пр., въ службѣ съ 1880 года ноября 22-го, въ должности съ 1894 года марта 1-го.

Помощникъ секретаря, н. ч. Антонъ Васильевичъ Ивановъ—пр., въ службѣ съ 1895 года декабря 1-го, въ должности съ 1897 года января 16-го.

Для сайта BOOK-OLDS.RU

Уѣздные Совѣты Обществен. Призрѣнія.

Предсѣдатели уѣздныхъ совѣтовъ — Начальники уѣздовъ.

Члены: помощники начальниковъ уѣздовъ по военно-полицейскимъ дѣламъ, уѣздные врачи и попечители благотворительныхъ заведеній.

Члены по избранію:

Въ Бѣлгоратѣ: Настоятель Сольскаго православнаго прихода, священникъ Кириллъ **Хрусцевичъ** и Бѣлгорайскаго—священникъ Викторъ **Козловскій**, бургомистръ гор. Бѣлгорая, колл. рег. Іуліанъ Андреевичъ **Васьковскій** и дѣлопроизводитель уѣзднаго управленія, Романъ Францевичъ **Дембицкій**.

Въ Грубешовѣ: священникъ Іоаннъ **Корженевскій**, коммисаръ по крестьянскимъ дѣламъ Сергѣй Александровичъ **Макѣевъ**, помощникъ начальника уѣзда по адм.-хоз. дѣламъ, кол. сек. Левъ Антоновичъ **Лященко**, бургомистръ гор. Грубешова, губ. сек. Георгій Дементьевичъ **Павловъ** и мѣщане **Сахадынюкъ** и **Брандтъ**.

Въ Замостѣ: священники—Антоній **Гацкевичъ** и Тимоѳей **Трачъ**, помощникъ начальника уѣзда по адм.-хоз. дѣламъ, над. сов. Василій Васильевичъ **Успенскій**, коммисаръ по крестьянскимъ дѣламъ, кол. сов. Александръ Матѳѣевичъ **Верживковскій**.

Въ Красноставѣ: президентъ гор. Краснова, надв. совѣт. Илья Филипповичъ **Луцкій**, секретарь уѣзднаго управленія Викентій Константиновичъ **Цертовичъ**, Оскаръ **Эпштейнъ** и Викторъ **Мигурскій**.

Въ Любартовѣ: коммисаръ по крестьянскимъ дѣламъ, над. сов. Георгій Дмитріевичъ **Анучинъ**, мѣстный нотаріусъ Геліодоръ Михайловичъ **Пинко**.

Для сайта BOOK-OLDS.RU

Въ Ново-Александріи: адъюнктъ-профессоръ Ново-Александрійскаго института сельскаго-хозяйства и лѣсоводства, стат. сов. Евгеній Михайловичъ **Васильевъ**, бухгалтеръ того же института, колл. сов. Францъ Михайловичъ **Петрущинскій**, уѣздный секвестраторъ Левъ Феликсовичъ **Михаловскій**.

Въ Томашовѣ: настоятель мѣстной православной церкви, священникъ Корнилій **Герасимовичъ** и настоятель прихода, ксендзъ Людовикъ **Шумята**.

Въ Холмѣ: коммисаръ по крестьянскимъ дѣламъ, надв. сов. Александръ Николаевичъ **Таскинъ** и аптекарь Викентій Игнатьевичъ **Боруцкій**.

Въ Яновѣ: настоятель Яновскаго прихода, священникъ Іоаннъ **Богдановичъ**, деканъ кс. Францъ **Островскій**, помощникъ начальника уѣзда, по адм.-хоз. дѣламъ, Авксентій Өеодоровичъ **Зѣнченко**, нотаріусъ Станиславъ Карловичъ **Станкевичъ**, дорожный кондукторъ Яновскаго уѣзда, Александръ Яковлевичъ **Тышкевичъ** и коммисаръ по крестьянскимъ дѣламъ, кол. асс. Михаилъ Оттоновичъ **Эссенъ**.

Попечители домовъ Призрѣнія.

Въ гор. Люблинѣ: дома призрѣнія Св. Духа, колл. асс. Осипъ Осиповичъ **Пеньковскій** и еврейскаго дѣтскаго пріюта—Іосифъ **Зайденманъ**.

Въ гор. Бѣлгораѣ—священникъ Викторъ **Козловскій**.

Въ гор. Грубешовѣ: дома Призрѣнія Св. Духа и Св. Николая—мѣщанинъ Михаилъ **Сахадынюкъ**.

Въ гор. Замостьѣ—священникъ Антонъ **Гацкевичъ**.

Въ гор. Красноставѣ—президентъ города, надв. совѣт. Илья Филипповичъ **Луцкій**.

Для сайта BOOK-OLDS.RU

Въ гор. Красникѣ—мѣстный нотаріусъ Станиславъ Карловичъ Станкевичъ.

Въ пос. Крыловѣ—ксендзъ Іосифъ Домбровскій.

Въ гор. Томашовѣ: дома приврѣнія при костелѣ—настоятель р.-к. прихода кс. Шумята и дома приврѣнія при кладбищѣ, колл. асс. Константинъ Николаевичъ Блаватскій.

Въ гор Холмѣ—вакансія.

Въ гор. Щебрешинѣ—священникъ Тимоѳей Трачъ.

Люблинское Губернское по крестьянскимъ дѣламъ Присутствіе.

Предсѣдатель—Начальникъ губерніи.

Члены: Вице-Губернаторъ, Управляющій Казенною Палатою, Непремѣнный Членъ и Коммисары.

Канцелярія Присутствія.

Непремѣнный членъ, колл. сов. Захаръ Захаровичъ Балкъ—пр., въ службѣ съ 1877 года августа 26-го, въ должности съ 1902 года сентября 10-го.

Межевой ревизоръ, тит. сов. Василій Васильевичъ Безсаренко—пр., въ службѣ съ 1885 года сентября 19-го, въ должности съ 1895 года декабря 16-го.

Секретарь, кол. сов. Францъ Карловичъ Онорокій—р.-к., въ службѣ съ 1854 года іюля 20-го, въ должности съ 1879 года января 15-го.

Для сайта BOOK-OLDS.RU

Чиновники канцеляріи Присутствія:

Надв. совѣт. Сергѣй Флоровичъ Рябининъ—прав., въ службѣ съ 1858 года сентября 15-го, въ должности съ 1865 года апрѣля 10-го.

Кол. асс. Іосифъ Іосифовичъ Минкевичъ—р.-к., въ службѣ съ 1870 года января 1-го, въ должности съ 1885 года іюня 16-го.

П. ч. Казиміръ Ивановичъ Богдановичъ—р.-к., въ службѣ съ 1899 года декабря 24-го, въ должности съ 1900 года апрѣля 24-го.

Коммисары уѣздовъ, письмоводители и землемѣры.

Бѣлгорайскаго уѣзда.

Коммисаръ, тит. сов. Андрей Эмиліевичъ Штильбахъ—пр., въ службѣ съ 1895 года февраля 11-го, въ должности съ 1898 года декабря 15-го.

Письмоводитель—вакансія.

Землемѣръ. кол. рег. Сергѣй Александровичъ Гибнеръ—р.-кат., въ службѣ съ 1896 года мая 18-го, въ должности съ 1898 года іюля 1-го.

Грубешовскаго уѣзда.

Коммисаръ, надв. сов. Сергѣй Александровичъ Манѣевъ—прав., въ службѣ съ 1886 года сентября 20, въ должности съ 1891 года іюня 27-го.

Для сайта BOOK-OLDS.RU

И. д. письмоводителя, кол. рег. Дмитрій Семеновичъ **Бойко**—прав., въ службѣ съ 1887 года ноября 1-го, въ должности съ 1893 года декабря 21-го.

Землемѣръ, губ. сек. Дмитрій Павловичъ **Холмскій** — прав., въ службѣ съ 1896 года февраля 28-го, въ должности съ 1899 года іюня 1-го.

Замостскаго уѣзда.

Коммисаръ, ст. сов. Александръ Матѳеевичъ **Вержиковскій**—пр., въ службѣ съ 1887 года января 11-го, въ должности съ съ 1896 года сентября 2-го.

Письмоводитель, н. ч. Николай Матѳеевичъ **Старухъ**—прав., въ службѣ съ 1890 года августа 1-го, въ должности съ 1902 года января 1-го.

Землемѣръ, н. ч. Иванъ Станиславовичъ **Галинскій** пр., въ службѣ съ 1899 года сентября 16-го, въ должности съ 1899 года сентября 16-го.

Красностивскаго уѣзда.

Коммисаръ, поручикъ запаса Александръ Константиновичъ **Смоленскій**—прав., въ службѣ съ 1886 года августа 26-го, въ должности съ 1899 г. іюля 21-го.

Письмоводитель—вакансія

Землемѣръ, н. ч. Александръ Викторовичъ **Зюлковскій**—р.-к., въ службѣ 1889 года апрѣля 6-го, въ должности съ 1889 года апрѣля 6-го.

Для сайта BOOK-OLDS.RU

Люблинскаго уѣзда.

Коммисаръ, колл. совѣт. Петръ Оскаровичъ **Папенгутъ**—пр., въ службѣ съ 1873 года іюня 7-го, въ должности съ 1898 года іюня 12-го.

Письмоводитель—вакансія.

Землемѣръ, тит. совѣт. Михаилъ Осиповичъ **Мишевскій**—р.-к., въ службѣ съ 1881 года мая 1-го, въ должности съ 1893 года мая 1-го.

Любартовскаго уѣзда.

Коммисаръ, надв. совѣт. Георгій Дмитріевичъ **Анучинъ**—пр., въ службѣ 1881 года сентября 4-го, въ должности съ 1898 года декабря 15-го.

Письмоводитель—вакансія.

Землемѣръ, кол. асс. Конрадъ Яковлевичъ **Фриманъ** лют., въ службѣ съ 1870 года августа 1-го, въ должности съ 1870 года августа 1-го.

Ново-Александрійскаго уѣзда.

Коммисаръ, колл. сов. Яковъ Епифаньевичъ **Поповиченко**—пр., въ службѣ 1886 года мая 1-го, въ должности съ 1896 года сентября 2.

Письмоводитель—вакансія.

Землемѣръ, н. ч. Брониславъ Леонардовичъ-Алойзовичъ **Пестракевичъ**—пр., въ службѣ съ 1898 года апрѣля 1-го, въ должности съ 1898 года іюля 1-го.

Для сайта BOOK-OLDS.RU

Томашовскаго уѣзда.

Коммисаръ, стат. сов. Александръ Семеновичъ **Бернадскій**—пр., въ службѣ съ 1882 года апрѣля 1-го, въ должности 1899 года августа 1-го.

Письмоводитель—вакансія.

Землемѣръ, кол. рег. Іосифъ Ивановичъ **Радомысскій** р.-к., въ службѣ съ 1897 года января 1-го, въ должности съ 1897 года января 1-го.

Холмскаго уѣзда.

Коммисаръ, надв. сов. Александръ Николаевичъ **Таскинъ**—пр., въ службѣ съ 1888 года мая 21-го, въ должности съ 1899 года іюля 9-го.

Письмоводитель, н. ч. Михаилъ Евстафіевичъ **Жахановичъ**—пр., въ службѣ съ 1901 года января 13-го, въ должности съ 1901 года января 13-го.

Землемѣръ, н. ч. Эдуардъ Антоновичъ **Ратаевичъ**—р.-к., въ службѣ съ 1886 года января 23-го, въ должности съ 1896 года апрѣля 1-го.

Яновскаго уѣзда.

Коммисаръ, кол. асс. Михаилъ Оттоновичъ **Эссенъ**—пр., въ службѣ съ 1888 года сентября 1-го, въ должности съ 1897 года октября 7-го.

Письмоводитель—вакансія.

Для сайта BOOK-OLDS.RU

Землемѣръ, н. ч. Иванъ Владиславовичъ Страхоцкій—р.-кат., въ службѣ съ 1893 года января 3-го, въ должности съ 1902 года мая 1-го.

Люблинское Губернское по воинской повинности Присутствіе.

Предсѣдатель—Начальникъ губерніи.

Ч л е н ы:

Вице-Губернаторъ;

Непремѣнный Членъ Губернскаго по крестьянскимъ дѣламъ Присутствія;

Люблинскій уѣздный воинскій начальникъ;

Коммисаръ по крестьянскимъ дѣламъ Люблинскаго уѣзда—и

Прокуроръ Люблинскаго Окружнаго Суда.

Завѣдывающій дѣлопроизводствомъ, старшій дѣлопроизводитель военно-полицейскаго отдѣленія губернскаго правленія, колл. рег. Николай Константиновичъ Тихановъ.

Уѣздныя Присутствія по воинской повинности.

Предсѣтатели Присутствія—начальники уѣздовъ.

Члены: Помощники начальниковъ уѣздовъ по военно полицейскимъ дѣламъ, коммисары по крестьянскимъ дѣламъ и врачи: уѣздный и военный.

Для сайта BOOK-OLDS.RU

Члены изъ мѣстныхъ обывателей:

Въ Люблинскомъ уѣздѣ: по 1-му призывному участку—домовладѣльцы гор. Люблина: Владиславъ **Доманскій** и Владиславъ **Кохановскій** и по 2-му участку—домовладѣлецъ пос. Вѣнавы, отставной поручикъ Іосифъ-Генрихъ **Матковскій** и арендаторъ имѣнія Чеховъ, Мечиславъ **Здзитовецкій.**

Въ Люблинскомъ уѣздѣ: домовладѣлецъ Феликсъ **Косцѣльскій** и владѣлецъ имѣнія Казиоръ, Францъ **Суходольскій**

Въ Ново-Александрійскомъ уѣздѣ: домовладѣлецъ, аптекарь Карлъ **Трейтлеръ** и дворянинъ Іосифъ Антоновичъ **Броневичъ.**

Въ Яновскомъ уѣздѣ: домовладѣльцы: Ома Варооломеевичъ **Августиновичъ** и Яковъ Доминиковичъ **Войтонъ.**

Въ Замостскомъ уѣздѣ: обыватель гор. Замостья, Осодилъ **Неймань** и арендаторъ фольварка Плоское Генрихъ **Голембіовскій**

Въ Бѣлгорайскомъ уѣздѣ: домовладѣлецъ города Бѣлгорая Михаилъ **Мышакъ** и крестьянинъ Мартинъ **Грабіасъ.**

Въ Красноставскомъ уѣздѣ: владѣлецъ имѣнія Вельконоле, Евстафій **Суходольскій** и владѣлецъ недвижимости въ городѣ Красноставѣ, отставной чиновникъ Іосифъ **Корчакъ.**

Въ Холмскомъ уѣздѣ: владѣлецъ имѣнія Окиовъ Константинъ **Попель** и домовладѣлецъ гор. Холма Викентій **Богушевскій.**

Въ Грубешовскомъ уѣздѣ: владѣлецъ имѣнія Цыхобуржа Эдуардъ **Погорѣцкій** и владѣлецъ имѣнія Поповселки, дворянинъ Люціанъ **Янишевскій.**

Для сайта BOOK-OLDS.RU

Въ Томашпольскомъ уѣздѣ: владѣлецъ имѣнія Майданъ-Горный Александръ-Губертовичъ Боленъ и домовладѣлецъ гор. Томашполя Паулинъ Кабацинскій.

Гмины, войты и гминные писаря.

Бѣлгорайскій уѣздъ.

Александровъ и д. войта Степанъ Потоцкій, писарь Михаилъ Мышакъ оба прав.

Бабице—войтъ Осодоръ Боберъ, писарь Юліанъ Вишневскій—оба пр.

Бяла—войтъ Алексѣй Ручка, писарь Алексѣй Красковскій—оба пр.

Воля-Рожанецкая—войтъ Илья Сай, писарь Стопанъ Голембіовскій—оба пр.

Гута-Крешовская—войтъ Антонъ Маголякъ, писарь Александръ Альферъ—оба пр.

Горный-Потокъ—войтъ Николай Каланъ, писарь Алексѣй Пщелко—оба пр.

Княжполь—войтъ Осипъ Гахъ, писарь Димитрій Кабачникъ—оба пр.

Коцудза—войтъ Антонъ Маленъ—р.-к., писарь Корнилій Брендзій—пр.

Крешовъ—войтъ Николай Липпиникъ, писарь Андрей Гвоздикъ—оба пр.

Лукова—войтъ Матвѣй Поповичъ, писарь Михаилъ Каплонецъ—оба пр.

Для сайта BOOK-OLDS.RU

Майданъ-Сопотскій—войтъ Николай Ленчукъ, писарь Александръ Красковскій—оба пр.

Пущл-Сольская—войтъ Іосифъ Иванчикъ, писарь Николай Стаевичъ—оба пр.

Соль—войтъ Осипъ Дзюра, писарь Андрей Семенюкъ—оба пр.

Тарногродъ—войтъ Михаилъ Вандзанъ, писарь Константинъ Кадзидловскій—оба пр.

Грубешовскій уѣздъ.

Бѣлополе—войтъ Петръ Бортникъ, писарь Михаилъ Васильевъ—оба пр.

Вербковице—войтъ Антонъ Гаврилюкъ, писарь Николай Ковальчукъ—оба пр.

Городло—войтъ Степанъ Улашневичъ, писарь Леонтій Барскій—оба пр.

Грабовецъ—войтъ Иванъ Бонецкій, писарь Осипъ Гловацкій—оба пр.

Грубешовъ—войтъ Степанъ Саноцкій, писарь Василій Щербаковъ—оба пр.

Крыловъ—войтъ Иванъ Федончукъ, писарь Антонъ Прихитко—оба пр.

Ментке—войтъ Яковъ Котикъ, писарь Николай Хитринъ—оба пр.

Мирче—войтъ Илья Козигродокій, писарь Степанъ Козакъ—оба пр.

Міончинъ—войтъ Иванъ Ягусякъ, писарь Петръ Мартыневичъ—оба прав.

Для сайта BOOK-OLDS.RU

Молодятычѣ—войтъ Прокофій Мельничукъ, писарь Даніилъ Родзь—оба пр.

Монятыче—войтъ Андрей Хомикъ, писарь Александръ Подлевскій—оба пр.

Мѣняны—войтъ Петръ Романчукъ, писарь Кассіанъ Масловъ—оба пр.

Прославецъ—войтъ Петръ Беднарскій, писарь Иванъ Боднарукъ—оба прав

Замостскій уѣздъ.

Высокое—войтъ Дмитрій Чата, и. д. писаря Семенъ Заворотнинъ—оба пр.

Горай—войтъ Францъ Рыбицкій, писарь Константинъ Кухарскій—оба р.-к.

Замостье—войтъ Петръ Солодуха, писарь Левъ Муравскій—оба пр.

Звѣринецъ—войтъ Иванъ Пашко, писарь Владиміръ Волынскій—оба пр.

Краснобродъ—войтъ Иванъ Каня, писарь Владиміръ Михальскій—оба пр.

Лабуне—войтъ Іосифъ Яхтома, писарь Михаилъ Трачукъ—оба пр.

Мокрое—войтъ Александръ Рочнякъ—прав. (онъ-же писарь).

Нелишъ—войтъ Павелъ Хмѣль, писарь Антонъ Урбанскій—оба р.-к.

Радечница—войтъ Михаилъ Крушинскій и и. д. писаря Григорій Христенко—оба пр.

Для сайта BOOK-OLDS.RU

Скербеновъ—войтъ Иванъ Байда, писарь Николай Байковскій—оба р.-к.

Старое-Замостье—войтъ Антонъ Радомскій, писарь Прокофій Демчишинъ—оба пр.

Суловъ—войтъ Ѳеодоръ Манара, писарь Левъ Марковичъ—оба пр.

Суховоля—войтъ Иванъ Грешта, писарь Романъ Мальцевъ—оба пр.,

Терешполь—войтъ Иванъ Гумеля, писарь Елеазаръ Гадзевичъ—оба пр.

Фрамполь—войтъ Иванъ Малекъ, писарь Валеріанъ Лякутовичъ—оба р.-к.

Красностависій уѣздъ.

Высокое—войтъ Иванъ Буренъ, писарь Игнатій Александровичъ—оба р.-к.

Горжковъ—войтъ Станиславъ Гржебула, писарь Осипъ Коберскій—оба р.-к.

Жолкевка—войтъ Валентій Ржондъ—р,-кат., писарь Александръ Миляшкевичъ—пр.

Закржевъ—войтъ Казиміръ Дудна, писарь Адамъ Куклинскій—оба р.-к.

Избица—войтъ Александръ Сливинскій. писарь Иванъ Сливинскій—оба р.-к.

Красноставъ—войтъ Михаилъ Франчакъ, писарь Никифоръ Зайцевъ—пр.

Лопенникъ—войтъ Ѳеодоръ Борковскій, писарь Іануарій Барилловичъ—оба пр.

Для сайта BOOK-OLDS.RU

Рудка—войтъ Данилъ Шевчукъ, писарь Николай Мельдизонъ—оба пр.

Рудникъ—войтъ Ѳома Сай, писарь Михаилъ Хаяасинскій—оба р.-к.

Рыбчевице—войтъ Михаилъ Крыса, писарь Александръ Ларопа—оба р.-к.

Турбинъ—войтъ Войцѣхъ Здыбель, писарь Семенъ Бѣлецкій—оба пр.

Файславице — войтъ Каземіръ Мавурекъ, писарь Оддей Сулиговскій—оба р.-к.

Чайки—войтъ Илья Войцѣховскій, писарь Никифоръ Егоровъ—оба прав.

Любартовскій уѣздъ.

Волькс—войтъ Игнатій Янекъ, писарь Эмилій Липецкій—оба р.-к.

Каменка—войтъ Іосифъ Муха, писарь Людвикъ Наконечный—оба р.-к.

Лучка—войтъ Григорій Коссанъ, писарь Иванъ Щигелъ—оба р.-к.

Людвинъ—войтъ Іосифъ Русинюкъ писарь Владиміръ Гагалюкъ—оба пр.

Люшава—войтъ Андрей Пахуцкій, писарь Станиславъ Веберъ—оба р.-к.

Нѣмце—войтъ Петръ Садура, писарь Карлъ Дмовскій оба р.-к.

Рудно—войтъ Илья Пенекъ, писарь Викентій Оноловичъ—оба р.-к.

Для сайта BOOK-OLDS.RU

Самокленски — войтъ Войцѣхъ Костыля, писарь Александръ Павловичъ—оба р.-к.

Спичинъ—войтъ Янъ Влодарчикъ—р.-кат., писарь Иванъ Строканъ—пр.

Сырники—войтъ Шимонъ Врубель, писарь Мартинъ Стемпель—оба р.-к.

Тарло—войтъ Антонъ Брикъ, писарь Антонъ Залевскій—оба пр.

Фирлей—войтъ Михаилъ Янашъ—р.-к., писарь Петръ Демянчукъ—пр.

Худополи—войтъ Лаврентій Колодынскій, писарь Оаддей Лукомскій—оба р.-к.

Чемерники—войтъ Петръ Скржипчанъ, писарь Людовикъ Гаевскій—оба р.-к.

Люблинскій уѣздъ.

Вележице—войтъ Томашъ Мазуренъ, писарь Иванъ Мазуренъ—оба р.-к.

Быхава—войтъ Павелъ Заросинскій, писарь Михаилъ Дитрихъ—оба р.-к.

Войцѣховъ—войтъ Антонъ Юсякъ, писарь Иванъ Ковальскій—оба р.-к.

Вулька—войтъ Францъ Флисъ, писарь Иполитъ Коберскій—оба р.-к.

Земоржице (гминное управленіе въ пос. Глускѣ)—войтъ Иванъ Боллбокъ, писарь Игнатій Рахалевскій—оба р.-кат.

Для сайта BOOK-OLDS.RU

Конопница (гминное управленіе въ пос. Вѣнявѣ)—войтъ Войцѣхъ Волинскій. писарь Александръ Аннурсвичъ—оба р.-к.

Кржчоновъ—войтъ Иванъ Кучинскій, писарь Иванъ Язвинскій- оба р,-к.

Мелгевъ—войтъ Андрей Гонголь, писарь Юліанъ Жуковскій—оба р.-к.

Недржвица—войтъ Иванъ Богута, писарь Антонъ Станскій—оба р.-к.

Піотрковъ—войтъ Антонъ Вайранъ, писарь Болеславъ Санковскій—оба р.-к.

Піотровице—войтъ Францъ Вуйцикъ, писарь Константинъ Деренговскій- оба р.-к.

Пяски—войтъ Иванъ Возникъ, писарь Іосифъ Трженбинскій—оба р.-к.

Ходечъ—войтъ Павелъ Дроздъ, писарь Болеславъ Пясецкій—оба р.-к.

Ящовъ—войтъ Каетанъ Иванякъ, писарь Антонъ Май—оба р.-к.

Ястковъ—войтъ Петръ Грабовскій, писарь іосифъ Вильчатъ—оба р.-к.

Ново-Александрійскій уѣздъ.

Воля-Челновская—войтъ Михаилъ Секита, писарь Брониславъ Кржевскій—оба р.-к.

Гарбовъ—войтъ Янъ Ковальчикъ, писарь Иванъ Вардецкій—оба р.-к.

Годовъ—войтъ Игнатій Ходыра, писарь Людовикъ Германшъ—оба р. к.

Для сайта BOOK-OLDS.RU

Голомбъ—войтъ Павелъ **Станчакъ**, писарь Иванъ **Дудзичскій**—оба р.-к.

Држенце—войтъ Антонъ **Тарка**, писарь Левъ **Росевичъ**—оба р.-к.

Жиржинъ—войтъ Андрей **Кренгель**—р.-кат., писарь Василій **Илькевичъ-Ильченко**—пр.

Ирена—войтъ Викентій **Венгржиненъ**, писарь Александръ **Мочульскій**—оба р.-к.

Казиміръ—войтъ Карлъ **Горецкій**, писарь Александръ **Михаловскій**—оба р.-к.

Камень—войтъ Янъ **Павліосъ**, писарь Романъ **Венцковскій**—оба р.-к.

Карчмиска—войтъ Павелъ **Добіашъ**, писарь Игнатій **Вдовякъ**—оба р.-к.

Конскополя—войтъ Матвѣй **Вѣякъ**, писарь Іосифъ **Венгровскій**—оба р.-к.

Куровъ—войтъ Павелъ **Пилатъ**, писарь Константинъ **Юрковскій**—оба р.-к.

Маркушовъ—войтъ Михаилъ **Налеваекъ**, писарь Ѳеодоръ **Кендзерскій**—оба р.-к.

Ново-Александрія—войтъ Карлъ **Корженевскій**, писарь Адольфъ **Помаскій**—оба р.-к.

Ополе—войтъ Людовикъ **Рорагевичъ**, писарь Антонъ **Дашкевичъ**—оба р.-к.

Рыбитвы—войтъ Казиміръ **Мизинскій**, писарь Петръ **Копчинскій**—р.-к.

Целѣевъ—войтъ Карлъ **Грегорчикъ**—р.-кат., писарь Николай **Будко**—пр.

Щекарковъ—войтъ Францъ **Шкутникъ**, писарь Іосифъ **Ольшевскій**—оба р.-к.

Для сайта BOOK-OLDS.RU

Томашовскій уѣздъ.

Долгобычевъ—войтъ Матвѣй **Мысько**, писарь Николай **Балицкій**—оба пр.

Комаровъ—войтъ Войцѣхъ **Обуховичъ**, писарь Константинъ **Смирковъ**—оба пр.

Котлище—войтъ Даніилъ **Литвинчукъ**, писарь Василій **Ковальчукъ**—оба пр.

Крылице войтъ Андрей **Конколь**, писарь Леонидъ **Подгорецкій**—оба пр.

Майданъ-Горный войтъ Варооломей **Журковичъ**, писарь Сергѣй **Ивановъ**—оба пр.

Потуржинъ—войтъ Андрей **Кузь**, писарь Алексѣй **Прокопъ**—оба пр.

Рахане—войтъ Лука **Чухай**, писарь Василій **Снѣжко**—оба пр.

Тарноватка—войтъ Стенанъ **Волошинъ**, писарь Василій **Ковальчукъ**—оба пр.

Телятинъ—войтъ Іосифъ **Гресякъ**, писарь Дементій **Ковальчукъ** оба пр.

Томашовъ (дер. Пески)—войтъ Григорій **Кошель**, писарь Иванъ **Масловскій**—оба пр.

Тышовцы—войтъ Іосифъ **Пасѣчный**, писарь Яковъ **Равлинъ**—оба пр.

Черкасы—войтъ Стенанъ **Стадникъ**, писарь Семенъ **Паливѣса**—оба пр.

Ярчовъ—войтъ Мартинъ **Драбинскій**, писарь Алексѣй **Нелепенко**—оба пр.

Для сайта BOOK-OLDS.RU

Холмскій уѣздъ.

Березины—войтъ Станиславъ Дороба—р.-к., писарь Василій Добрынинъ—пр.

Букова—войтъ Осипъ Стецъ, писарь Іосифъ Миляшкевичъ—оба пр,

Войславице — войтъ Михаилъ Ковальчукъ, писарь Ѳома Кардашевъ—оба пр.

Жмудзь—войтъ Дмитрій Тывонюкъ, писарь Николай Чагаринъ—оба пр.

Кривички—войтъ Василій Гиштронь, писарь Иванъ Матвѣевъ—оба пр.

Ольховецъ—войтъ Иванъ Степанюкъ, писарь Мануилъ Федоновичъ—оба пр.

Павловъ—войтъ Осипъ Подлипный, писарь Евстафій Мироновичъ—оба пр.

Раколупы—войтъ Онуфрій Шлапакъ, писарь Павелъ Затурскій—оба пр.

Рѣповецъ—войтъ Петръ Усынъ, писарь Ермолай Юферовъ—оба пр.

Сѣрже—войтъ Прокофій Шибистый, писарь Антонъ Гумовскій—оба пр.

Ставъ—войтъ Максимъ Засадчунъ, писарь Иванъ Пухаревичъ—оба пр.

Сѣдлище—войтъ Михаилъ Лагода, писарь Іосифъ Рудникъ—оба пр.

Турка—войтъ Иванъ Максимюкъ, писарь Викентій Павловскій—оба пр.

Цыцовъ—войтъ Иванъ Лащукъ, писарь Антонъ Концевой—оба пр.

Для сайта BOOK-OLDS.RU

Яновскій уѣздъ.

Аннополь — войтъ Станиславъ Павловскій, писарь Францъ Екснеръ—оба р.-к.

Бржозовка—войтъ Иванъ Гонска, писарь Владиславъ Ожогъ—оба р.-к.

Вилькола — войтъ Андрей Дзивульскій, писарь Іосифъ Чайковскій—оба р.-к.

Госцерадовъ — войтъ Войцѣхъ Пендзіолъ, писарь Станиславъ Баторскій—оба р.-к.

Дзержковице — войтъ Ѳома Гонсіоровскій—р.-кат. писарь Антонъ Залевскій—пр.

Закликовъ— войтъ Иванъ Яникъ. писарь Антонъ Ярошенъ—оба р.-к.

Закржувекъ—войтъ Янъ Саганъ, писарь Игнатій Биндеръ—оба р.-к

Кавенчинъ—войтъ Антонъ Цюпанъ, писарь Тимофей Адамчевскій—оба р.-к.

Косинъ—войтъ Станиславъ Вильюшъ, писарь Иннокентій Гарволинскій—р.-к.

Модлиборжице—войтъ Іосифъ Пикула, писарь Владиславъ Левинскій—оба р.-к.

Потокъ—войтъ Войцѣхъ Войцѣховскій, писарь Павелъ Козловскій—оба р.-к.

Тржидникъ — войтъ Валентій Щепанникъ, писарь Александръ Биндеръ—об р.-к.

Уржендовъ—войтъ Станиславъ Поморскій, писарь Владиславъ Липскій—оба р.-к.

Хржановъ—войтъ Андрей Федоренъ, писаръ Георгій Васильевъ—оба пр.

Для сайта BOOK-OLDS.RU

Божничные округа и лица, занимающія въ нихъ должности раввиновъ.

Въ Бѣлгорайскомъ уѣздѣ.

Бѣлгорайскій—Мордко Зильберманъ.
Крешовскій—Маеръ Фолькъ.
Тарногродскій—Лейба Тайхеръ.
Юзефовскій—Лейзоръ Вельчеръ.

Въ Грубешовскомъ уѣздѣ.

Грубешовскій и Крыловскій—Шеръ Явицъ.
Городловскій—Шія-Гешель Мандель.
Грабовецкій и Ухановскій—Янкель Кантеръ.
Дубенскій—Суха Ковартовскій.

Въ Замостскомъ уѣздѣ.

Горайскій и Щебрешинскій—Абрамъ Бронштейнъ.
Замостскій—Семенъ Ходакъ.
Краснобродскій—Израиль Шифманъ.
Фрамполькскій—Абрамъ Бронштейнъ.

Въ Красноставскомъ уѣздѣ.

Горжковскій и Жолкевскій—Нафтулъ Топель.
Избицкій—Шеръ Ляндау.

Для сайта BOOK-OLDS.RU

Красноставскій—Шлема Гольдцвайгъ.
Туробинскій—Эліашъ Рожана.

Въ Любартовскомъ уѣздѣ.

Каменскій—Нафтуль Червоны-Камень.
Ленченскій—Лейзоръ Киршенбаумъ.
Любартовскій—Шлема Пудъ.
Миховскій—Маркусъ Климерманъ.
Чемерникскій—Фроимъ Фельдманъ.

Въ Люблинскомъ уѣздѣ.

Белжицкій и Ходельскій—Янкель Шнайдерманъ.
Бискупицкій и Пяскскій—Абрамъ Тропе.
Быхавскій—Рахмиль Гринбаумъ.
Вѣнявскій и Глускскій—Шія Бродтъ.

Въ городѣ Люблинѣ—Гилель Липшицъ.

Въ Ново-Александрійскомъ уѣздѣ.

Барановскій—Ноэхъ Браверъ.
Вонвольницкій и Опольскій—Мошекъ Кронгольдъ.
Иренскій—Шмуль Клингсбергъ.
Казимірскій—Хаимъ Зильберминцъ.
Консковольскій—Давидъ Вайгеншперъ.
Куровскій—Хиль Гольдбергъ.
Маркушовскій Зеликъ Кандель.
Ново-Александрійскій—Мошекъ Ройзъ.
Юзефовскій—Хиль Литманъ.

Для сайта BOOK-OLDS.RU

Въ Томашовскомъ уѣздѣ.

Комаровскій, Лащовскій и Тышовецкій—Іось **Гольдфарбъ.**
Томашовскій и Ирчовскій—Аронъ-Гиршъ **Ситновскій.**

Въ Холмскомъ уѣздѣ.

Войславицкій—Шія **Клейнминцъ.**
Рейовецкій—Сруль **Боренштейнъ.**
Свержекскій—Янкель-Ицекъ **Кучеръ.**
Сѣдлицкій—Абрамъ-Лейба **Бирманъ.**
Холмскій—Іосифъ **Кацанъ.**

Въ Янковскомъ уѣздѣ.

Янопольскій—Давидъ **Борнштейнъ.**
Закликовскій—Перецъ **Таерштейнъ.**
Красникскій—Эйзыкъ-Фишель **Цѣсля.**
Модлиборжицкій—Давидъ **Монтагъ.**
Янковскій—Гершъ **Гольдштейнъ.**

Списокъ лицъ, избранныхъ въ члены для участія въ совѣщаніяхъ по дорожнымъ дѣламъ.

По Люблинскому уѣзду — владѣльцы имѣній: Подгорница Костельная - Густавъ **Мазуркевичъ**, Стржешковице - Станиславъ **Бржезинскій** и Кононница—Антонъ **Свинарскій.**

Для сайта BOOK-OLDS.RU

По Любартовскому уѣзду — владѣльцы имѣній: Береевъ—Николай Гинчъ, Палечница—Казиміръ Хроминскій и Кацовъ—Иванъ Суходольскій.

По Ново-Александрійскому уѣзду—владѣльцы имѣній: Ключковице—Янъ Кленевскій, Выліони—Викторъ Сила-Новицкій и Луковка—Вацлавъ Кудельскій.

По Яновскому уѣзду—владѣлецъ имѣнія Тржидникъ-Дужій—Людовикъ Доманскій, управляющій имѣніемъ Модлиборжице—Петръ Чарицкій и директоръ-управляющій свекло-сахарнымъ заводомъ Закржувекъ—Константинъ Клементовичъ.

По Красностанскому уѣзду—владѣльцы имѣній: Сенница-Надольная—Вацлавъ Снавинскій и Вельконоле—Евстафій Суходольскій и арендаторъ мельничной усадьбы Тулисловы—Андрей Лысановскій.

По Замостскому уѣзду—управляющій Зѣбрницкимъ ключемъ Замойской ординаціи—Владиславъ Млошевскій, владѣлецъ имѣнія Таржимѣхи—Леонъ Маргулесъ и арендаторъ имѣнія Ниевекъ—Войцѣхъ Андрыкевичъ.

По Грубешовскому уѣзду—владѣльцы имѣній: Теребинецъ—Иванъ Погорецкій и Тептиловъ—Станиславъ Хржановскій и уполномоченный владѣлицы имѣнія Вербковицы, Шидловской—Эдуардъ Сляскій.

По Холмскому уѣзду—владѣльцы имѣній: Рѣовецъ—Іосифъ Будны, Красне—Левъ Пржановскій и Милеевъ—Антонъ Ростворовскій

По Бѣлгорайскому уѣзду — арендаторъ фольварка Целинка—Викентій Возницкій, управляющій ключемъ Княжполь Замойской ординаціи—Людовикъ Роговскій и житель гор. Бѣлгорая—Владиславъ Данишевскій.

По Томашовскому уѣзду—владѣльцы имѣній: Гродыславице—Григорій-Александръ Шептыцкій, Дубъ—Станиславъ Ковердкій и Кринички—Петръ Курмановичъ.

Для сайта BOOK-OLDS.RU

Уѣздныя отдѣленія Варшавскаго Управленія взаимнаго страхованія отъ огня строеній въ губерніяхъ Царства Польскаго.

По Бѣлгорайскому уѣзду.

(въ гор. Бѣлгорай).

Офицеръ 2-го разряда, н. ч. кандидатъ математическихъ наукъ Осодоръ Александровичъ **Косминскій**—пра.

Помощникъ офицера, н. ч., агрономъ 1-го разряда Вячеславъ Ивановичъ **Иващенко**—пр.

Письмоводитель, н. ч. Владиміръ Владиміровичъ **Добриловскій**—пра.

По Грубешовскому уѣзду.

(въ гор. Грубешовъ).

Офицеръ 2-го разряда, н. ч., ученый лѣсоводъ Миронъ Герасимовичъ **Велишкевичъ**—пр.

Помощникъ офицера, н. ч., агрономъ 1-го разряда Николай Васильевичъ **Сапрыкинъ**—пр.

Письмоводитель, н. ч. Александръ **Ланге**—пр.

Для сайта BOOK-OLDS.RU

По Замостскому уѣзду.

(въ гор. Замостьѣ).

Оцѣнщикъ, поручикъ запаса Павелъ Алексѣевичъ **Постниковъ**—пр.

Помощникъ оцѣнщика, н. ч. Сергѣй Владиміровичъ **Яблочковъ**—пр.

Письмоводитель, н. ч. Владиміръ **Синбицкій**—пр.

По Красноставскому уѣзду.

(въ гор. Красноставѣ).

Оцѣнщикъ 2-го разряда, подпоручикъ запаса Михаилъ Николаевичъ **Гожинскій**—пр.

Помощникъ оцѣнщика, н. ч. Василій Ивановичъ **Никоричъ**—пр.

Письмоводитель, н. ч. Михаилъ Артемьевичъ **Кондратокъ**—пр.

По Любартовскому уѣзду.

(въ гор. Любартовѣ).

Оцѣнщикъ, н. ч. Петръ Петровичъ **Копьевъ**—пр.

Помощникъ оцѣнщика, подпоручикъ запаса Константинъ Васильевичъ **Апполовъ**.

Письмоводитель, н. ч. Александръ Гавриловичъ **Рудневъ**—пр.

Для сайта BOOK-OLDS.RU

По Люблинскому уѣзду.

(въ гор. Люблинѣ).

Оцѣнщикъ 1-го разряда, н. ч., ученый лѣсоводъ Ѳеодоръ Порфирьевичъ **Шидловскій**—пр.

Помощникъ оцѣнщика, подпоручикъ запаса Леонидъ **Васильевъ**—пр.

Письмоводитель, кол. рег. Александръ Ѳеодоровичъ **Штенгеръ**—пр.

По Ново-Александрійскому уѣзду.

(въ пос. Ново-Александріи).

Оцѣнщикъ 2-го разряда, н. ч., кандидатъ юридическихъ наукъ Михаилъ Ивановичъ **Ковальскій**—пр.

Помощникъ оцѣнщика, подпоручикъ запаса Александръ Владиміровичъ **Дзеровичъ**—пр.

Письмоводитель, колл. рег. Василій Васильевичъ **Семеновъ**—пр.

По Томашовскому уѣзду.

(въ гор. Томашовѣ).

Оцѣнщикъ 2-го разряда, н. ч., кандидатъ юридическихъ наукъ Константинъ **Васюновъ**—пр.

Помощникъ оцѣнщика, кол. сек. Евгеній Адамовичъ **Воеводскій**—пр.

Письмоводитель, н. ч. Михаилъ Владиміровичъ **Дзюбинъ**—пр.

Для сайта BOOK-OLDS.RU

По Холмскому уѣзду.

(въ гор. Холмѣ).

Оцѣнщикъ 1-го разряда, н. ч., инженеръ-технологъ Тимофей Ульяновичъ **Мартыновъ**—пр.

Помощникъ оцѣнщика, н. ч. Павелъ Болеславовичъ **Самчинскій**—пр.

Письмоводитель, губер секр. Дмитрій Сергѣевичъ **Воскресенскій**—пр.

По Яновскому уѣзду.

(въ гор. Яновѣ).

Оцѣнщикъ 2-го разряда, кол. совѣт. князь Василій Евгеніевичъ **Ширинскій-Шихматовъ**—пр.

Помощникъ оцѣнщика, н. ч. Николай Никифоровичъ **Савлукъ**—пр.

Письмоводитель, н. ч. Сергѣй Николаевичъ **Василевичъ**—пр.

Гродненскій почтово-телеграфный округъ.

(Управленіе округа въ гор. Гродно).

Начальникъ округа, ст. сов. Леонидъ Гавриловичъ **Ревуцкій**—пр.

Помощникъ начальника округа, ст. сов. Николай Степановичъ **Поповъ**—пр.

Для сайта BOOK-OLDS.RU

Главный механикъ округа, инженеръ-электрикъ, кол. ас. Гавріилъ Аоанасьевичъ **Лаутерштейнъ**—цр.

Люблинская почтово-телеграфн. контора.

Начальникъ конторы, стат. сов. Иванъ Григорьевичъ **Бай**—прав.

Помощникъ начальника конторы, колл. сов. Петръ Васильевичъ **Рудавскій**—пр.

Почтово-телеграфные чиновники II-го разряда—колл. асс. Евгеній Петровичъ **Малиновъ**—прав.; III-го разряда—кол асс. Осипъ Ивановичъ **Домбровскій**—р.-к., кол. асс. Северинъ Антоновичъ **Якинскій**—р.-кат., и. ч. Францъ Іеронимовичъ **Богушевскій**—р.-к и колл. рег. Петръ Ивановичъ **Домбровскій**—р.-к.; IV-го разряда—кол. асс. Осипъ Григорьевичъ **Яглейко**—пр., губ. секр. Петръ Александровичъ **Швобъ**—пр., кол. рег. Константинъ Фортунатовичъ **Ендржеевскій**—пр., и. ч. Иванъ Яковлевичъ **Волошинскій**—р.-к. и и. ч. Геліодоръ Мартиновичъ **Кашубскій**—р.-к.; V-го разряда—и. ч. Василій Гавриловичъ **Кальницкій**—пр., и ч. Леонидъ Людовиковичъ **Цесіолкевичъ**—по, и. ч. Генрихъ Іосифовичъ **Поппе**—р.-к., и. ч. Сулейманъ Матѳеевичъ **Радецкій**—магом., Марія Александрова **Руднева**—пр., Надежда Харитоновна **Бабенко**—пр. и Романія Петровна **Меньшикова**—пр.

Телефонная сѣть въ городѣ Люблинѣ.

Завѣдывающій, младшій механикъ высшаго оклада, коллеж. секр. Фридрихъ-Вильгельмъ Юліусовичъ **Зоненбургъ**—еванг.-аугсб.

Для сайта BOOK-OLDS.RU

Почтово-телеграфный чиновникъ V-го разряда, Марія Авраамовна **Лебедева**—пр.

Почтово-телеграфныя конторы.

Въ гор. Замостьѣ.

Начальникъ конторы, кол. асс. Викторъ Андреевичъ **Гутовскій**—пр.

Помощникъ его, надв. сов. Александръ Егоровичъ **Андреевскій**—пр.

Почтово-телеграфный чиновникъ V-го разряда, п. ч. Александръ Ивановичъ **Бандыхинъ**—пр.

Въ пос. Ново-Александріи.

Начальникъ конторы, надв. сов. Прохоръ Прохоровичъ **Ивахненко**—пр.

Помощникъ его, титул. совѣт. Иванъ Ивановичъ **Поповъ**—пр.

Въ крѣп. Ивангородѣ.

Начальникъ конторы, колл. асс. Александръ Николаевичъ **Авроринъ**—пр.

Помощникъ его, губер. секр. Михаилъ Антоновичъ **Павличукъ**—пр.

Для сайта BOOK-OLDS.RU

Почтово-телеграфные чиновники V-го разряда, кол. рег. Антонъ Лоанасьевичъ **Ивановъ** и н. ч. Алексѣй Степановичъ **Соколовъ**—оба пр.

Въ городъ Яновъ.

Начальникъ конторы, тит. сов. Маркелъ Антоновичъ **Рашевскій**—пр.

Почтово-телеграфный чиновникъ V-го разряда, н. ч. Димитрій Григорьевичъ **Игнатьевъ**—пр.

Въ гор. Красноставъ.

Начальникъ конторы, тит. сов. Антонъ Ивановичъ **Ивановскій**—пр.

Почтово-телеграфный чиновникъ V-го разряда, н. ч. Александръ Лаврентьевичъ **Ефремовъ**—пр.

Въ гор. Холмъ.

Начальникъ конторы, колл. сек. Николай Алексѣевичъ **Гвинтовка**—пр.

Помощникъ его, надв. сов. Лаврентій Пантелеймоновичъ **Глыба**—пр.

Почтово-телеграфный чиновникъ V-го разряда, тит. сов. Францъ-Ѳома Ософиловичъ **Чижевскій**—р.-к.

Для сайта BOOK-OLDS.RU

Въ гор. Грубешовъ.

Начальникъ конторы, над. сов. Петръ Васильевичъ **Соловьевъ**—пр.

Помощникъ его, колл. асс. Иванъ Матвѣевичъ **Михайловскій**—пр.

Въ гор. Бѣлгоракъ.

Начальникъ конторы, кол. сек. Антонъ Осодоровичъ **Чернышевъ**—пр.

Почтово-телеграфный чиновникъ V-го разряда, губ. сек. Иванъ Григорьевичъ **Ивановъ**—пр.

Въ гор. Красникъ.

Начальникъ конторы, кол. секр. Гавріилъ Васильевичъ **Высоцкій**—пр.

Въ гор. Любартовъ.

Начальникъ конторы, коллеж. секр. Димитрій Кондратьевичъ **Киптенко**—пр.

Въ гор. Томашовъ.

Начальникъ конторы, над. сов. Романъ Семеновичъ **Лысый**—пр.

Для сайта BOOK-OLDS.RU

Почтово-телеграфный чиновникъ V-го разряда, н. ч. Станиславъ Емельяновичъ **Ковальскій**—пр.

Почтово-телеграфныя отдѣленія.

Въ Рациборовицѣ—начальникъ, губ. секр. Николай Александровичъ **Сулковскій**—пр.

Въ Ленчнѣ—начальникъ, кол. асс. Викторъ Ивановичъ **Шульжинскій**—пр.

Въ Тышовцахъ*—начальникъ, губер. секр. Өеодоръ Дмитріевичъ **Карасевъ**—пр.

Въ Щебрешинѣ—и. д. начальника, кол. рег. Сергѣй Өеодоровичъ **Обрамъ**—пр.

Въ Войславицахъ*—и. д. начальника, н. ч. Димитрій Ивановичъ **Прокопчикъ**—пр.

Въ Аннополѣ—и. д. начальника, н. ч. Иванъ Григорьевичъ **Касьминъ**—пр.

Въ Ополѣ—начальникъ, тит. сов. Иннокентій Павловичъ **Меркушевъ**—пр.

Въ Долгобычевѣ—и. д. начальника, н. ч. Иванъ Трофимовичъ **Демедюкъ**—пр.

Въ Наленчовѣ—начальникъ, тит. сов. Александръ Владиміровичъ **Роледеръ**—пр.

Въ Жолкевкѣ—начальникъ, колл. сек. Василій Алексѣевичъ **Емельяновъ**—пр.

Въ Юзефовѣ—начальникъ, губ. секр. Павелъ Николаевичъ **Сальниковъ**—пр.

Въ Звѣринцѣ—и. д. начальника, н. ч. Константинъ Васильевичъ **Потейкинъ**—пр.

Для сайта BOOK-OLDS.RU

Въ Кабицѣ—начальникъ, колл. рег. Василій Кондратьевичъ Поляковъ—пр.

Въ Казимірѣ—н. д. начальника, п. ч. Осодоръ Семеновичъ Васильевъ—пр.

Почтовыя отдѣленія.

Въ Рейовцѣ—н. д. начальника, п. ч. Андрей Николаевичъ Карпинскій—пр.

Въ Вежницахъ* начальникъ, п. ч. Анастасій Григорьевичъ Городецкій—пр.

Въ Жижковѣ—начальникъ, кол. сек. Иванъ Осиповичъ Чайковскій—р. к.

Въ Недрежицѣ—начальникъ, п. ч. Сергѣй Ивановичъ Коробицынъ—пр.

Въ Уржендовѣ*—начальникъ, п. ч. Феликсъ Ивановичъ Закржевскій—р.-к.

Въ Хоменцискахъ—начальникъ, п. ч. Владиславъ Феликсовичъ Кулицкій—р.-к.

Въ Пяскахъ—начальникъ, п. ч. Емельянъ Павловичъ Пацевичъ—пр.

Въ Сынцѣ*—начальникъ, п. ч. Игнатій Викторовичъ Курановъ—пр.

Въ Фрамполѣ—начальникъ, п. ч. Леонтій Іосифовичъ Грабовсвій—р.-к.

Въ Кременцѣ*—начальникъ, п. ч. Петръ Станиславовичъ Рембишевскій—р.-к.

Въ Тарногродѣ—начальникъ, п. ч. Павелъ Николаевичъ Моякъ—пр.

Для сайта BOOK-OLDS.RU

Въ Дубенкѣ*—начальникъ, н. ч. Феликсъ Игнатьевичъ **Домбровскій**—р.-к.

Въ Куровѣ—начальникъ, н. ч. Михаилъ Ивановичъ **Трачинскій**—р.-к.

Въ Быховѣ*—начальникъ, н. ч. Андрей Осиповичъ **Тимофеюкъ**—пр.

Въ Крыловѣ—начальникъ, колл. рег. Александръ Николаевичъ **Сковалевъ**—пр.

Въ Травникахъ—начальникъ, н. ч. Владиміръ Вароломеевичъ **Васильевскій**—пр.

Примѣчаніе. Станціи, обозначенныя *, содержатся безъ лошадей.

МИНИСТЕРСТВО ФИНАНСОВЪ.

Люблинская Казенная Палата.

Управляющій Казенною Палатою, дѣйст. ст. совѣт. Андрей Васильевичъ **Коронатовъ**—пр.

Начальники отдѣленій: I-го—стат. сов. Иванъ Степановичъ **Безсоновъ**, II-го—стат. сов. Левъ Моисеевичъ **Захарченко**, III-го—стат. сов. **Чемезовъ**—всѣ прав.

Секретарь, тит. сов. Викторъ Ѳеодоровичъ **Владимірскій**—пр.

Чиновникъ особыхъ порученій, колл. секр. Василій Станиславовичъ **Войтюнъ**—пр.

Архиваріусъ, кол. асс. Евсевій-Степанъ Антоновичъ **Водзинскій**—р.-к.

Для сайта BOOK-OLDS.RU

Бухгалтеры: надвор. совѣтн. Осодоръ Дмитріевичъ Алексенко—пр., надв. совѣт. Генрихъ-Карлъ Карловичъ Тутакевичъ—р.-к., над. сов. Игнатій Осиповичъ Годлевскій—р.-к., тит. сов. Иванъ Хрисанфовичъ Боговскій—пр., и и. ч. Иванъ Даниловичъ Деревянкинъ—пр.

Помощники бухгалтеровъ: кол. ас. Евгеній Николаевичъ Ляпуновъ—прав., колл. асс. Степанъ Адамовичъ Витковскій—р.-к., кол. сек. Михаилъ Ивановичъ Главацкій—пр., и. ч.: Иванъ-Флоріанъ Александровичъ Куницкій—р.-к., Александръ Алексѣевичъ Бобовскій—прав., Антонъ Осипчъ Михальскій—р.-к., Осипъ Осиповичъ Бѣлобрыкинъ-Колесниковъ—прав. и Александръ Васильевичъ Ходаковъ—прав.

Столоначальники: тит. сов. Андрей Марковичъ Копытовскій—пр., тит. сов. Викторъ Александровичъ Удиловичъ—пр., колл. сек. Осодоръ Петровичъ Кондрашечкинъ—пр., и. ч. Антонъ Осиповичъ Шалатковскій—р.-к., губ. сек. Игнатій Хрисанфовичъ Боговскій—пр. и кол. секр. Степанъ Павловичъ Кротковъ—пр.

Помощники столоначальниковъ: и. ч.: Петръ Ивановичъ Петровъ—пр., Иванъ Алексѣевичъ Никифоровъ—пр., Станиславъ Константиновичъ Домбровскій—р.-к., губ. сек. Иванъ Васильевичъ Лавровъ—пр. и и. ч. Илья Ильичъ Крыжановскій—пр.

Счетные чиновники: и. ч. Губертъ Осодоровичъ Кохцицкій—р.-к., Иванъ Станиславовичъ Фютъ—р.-к. и Иванъ Ивановичъ Смирновъ—пр.

Податные инспектора.

Гор. Люблина—колл. совѣтн. Осодоръ Ивановичъ Устиновъ—пр.

Для сайта BOOK-OLDS.RU

Люблинскаго и Любартовскаго уѣздовъ—колл. асс. Петръ Григорьевичъ **Боковъ**—пр.

Ново-Александрійскаго—надв. совѣт. Алексѣй Николаевичъ **Иноземцовъ**—пр.

Замостскаго—колл. асс. Степанъ Принарховичъ **Тиминскій**—пр.

Холмскаго—коллеж. совѣтн. Михаилъ Ильичъ **Филоновъ**—пр.

Красноставскаго—тит. совѣт. Ѳеодоръ Петровичъ **Рудко**—пр.

Грубешовскаго—титул. совѣт. Антонъ Несторовичъ **Слабневичъ**—пр.

Бѣлгорайскаго—тит. совѣт. Владиміръ Николаевичъ **Шаврель**—пр.

Томашовскаго—коллеж. асс. Николай Васильевичъ **Сперанскій**—пр.

Яновскаго—кол. асс. Христофоръ Семеновичъ **Морозовъ**—арм.-григ.

Люблинское Губернское Казначейство.

Казначей, стат. сов. Дмитрій Никифоровичъ **Тихоміровъ**—пр.

Старшій бухгалтеръ, колл. сов. Титъ Михайловичъ **Жуковскій**—р.-к.

Бухгалтеры 1-го разряда: надв. сов. Іосифъ Іосифовичъ **Доманскій** и н. ч. Адольфъ-Захарій Адольфовичъ **Скульскій**—оба р.-к.

Бухгалтеры 2-го разряда: губ. сек. Владиміръ Дмитріевичъ **Шаминъ** и н. ч. Николай Викторовичъ **Гагаринъ**—оба пр.

Для сайта BOOK-OLDS.RU

Кассиры 1-го разряда: надв. сов. Сигизмундъ-Михаилъ Іосифовичъ Ленкевичъ и н. ч. Альбинъ Осиповичъ Бѣлинскій—оба р.-к.

Кассиры 2-го разряда: н. ч.: Осипъ Христіановичъ Кашевскій и Павелъ Константиновичъ Филипповъ—оба пр.

Письмоводитель, н. ч. Владиміръ Николаевичъ Дубинскій—пр.

Уѣздныя казначейства.

Замостское.

Казначей, колл. совѣт. Владиміръ Александровичъ Адольфовъ—пр.

Старшій бухгалтеръ, надв. сов. Осодосій Осиповичъ Лишкевичъ—пр.

Бухгалтеры: 1-го разряда—н. ч. Ипполитъ Андреевичъ Троицкій—прав. и 2-го разряда—н. ч.: Митрофанъ Аѳанасьевичъ Мочаловъ и Илья Лаврентьевичъ Ефремовъ—оба прав.

Кассиръ 1-го разряда, колл. асс. Иванъ Ивановичъ Вашкевичъ—р.-к.

Счетный чиновникъ, н. ч. Владиславъ-Марцелій Осиповичъ Поплевскій—р.-к.

Холмское.

Казначей, колл. сов. Павелъ Васильевичъ Семеновскій—прав.

Для сайта BOOK-OLDS.RU

Старшій бухгалтеръ, кол. секр. Евгеній Леопольдовичъ Фриманъ—лют.

Бухгалтеры: 1-го разряда—колл. регист. Александръ Ѳеодоровичъ Владимірскій и 2-го разряда: колл. регист. Петръ Григорьевичъ Матвѣевъ и н. ч. Ѳеодоръ Моисеевичъ Коновальчукъ—всѣ прав.

Кассиръ 1-го разряда, колл. асс. Иванъ Петровичъ Зѣнченко—пр.

Счетный чиновникъ, п. ч. Андрей Павловичъ Куровскій—пр.

Грубешовское.

Казначей, коллежск. совѣтн. Иванъ Игнатьевичъ Желявскій—пр.

Старшій бухгалтеръ, коллеж. секр. Михаилъ Дмитріевичъ Лукіянецъ—пр.

Бухгалтеры: 1-го разряда—н. ч. Владиміръ Трифоновичъ Курдалимовъ и 2-го разряда—н. ч.: Иванъ Николаевичъ Чеботаевъ и Филиппъ Казиміровичъ Ковальскій—всѣ прав.

Кассиръ 1-го разряда, губ. секр. Павелъ Григорьевичъ Мальцевъ—пр.

Ново-Александрійское.

Казначей, колл. сек. Іона Николаевичъ Ремизовъ—правосл.

Старшій бухгалтеръ, п. ч. Иванъ Викентьевичъ Талячинскій—р.-к.

Для сайта BOOK-OLDS.RU

Бухгалтеры: 1-го разряда—губ. сек. Иванъ Михайловичъ Глинскій—пр. и 2-го разряда н. ч.: Иванъ Антоновичъ Филипповичъ и Александръ Антоновичъ Пелчинскій—оба р.-к.

Кассиръ 1-го разряда, н. ч. Іосафъ-Григорій Антоновичъ Василевскій—р.-к.

Бѣлгорайское,

Казначей, коллеж. совѣт. Владиміръ Михайловичъ Дзеревяго—пр.

Старшій бухгалтеръ, н. ч. Петръ Мартыновичъ Курковскій—р.-к.

Бухгалтеры: 1-го разряда—н. ч. Макарій Михайловичъ Медевъ и 2-го разряда—н. ч. Константинъ Васильевичъ Китаевъ—оба пр.

Красноставское.

Казначей, колл. совѣт. Романъ Львовичъ Ржепинскій—прав.

Старшій бухгалтеръ, кол. рег. Сергѣй Александровичъ Тихомировъ—пр.

Бухгалтеры: 1-го разряда, н. ч. Борисъ Осиповичъ Заяцъ—пр. и 2-го разряда—н. ч. Северинъ Адамовичъ Бугачковскій—р.-к.

Любартовское.

Казначей, коллеж. совѣт. Эдуардъ Викентьевичъ Стецкевичъ—р.-к.

Для сайта BOOK-OLDS.RU

Старшій бухгалтеръ, п. ч. Іосифъ-Конрадъ Исидоровичъ **Корыцкій**—р.-к.

Бухгалтеры: 1-го разряда—п. ч. Діонисій Казиміровичъ **Домоховскій** и 2-го разряда—п. ч. Семенъ Осиповичъ **Красовскій**—оба пр.

Томашовское.

Казначей, коллежск. совѣтн. Павелъ Васильевичъ **Никитинъ**—пр.

Старшій бухгалтеръ, п. ч. Осипъ Адамовичъ **Зелевскій**—р.-к.

Бухгалтеры: 1-го разряда—п. ч. Филиппъ Петровичъ **Аленинъ**—пр. и 2-го разряда: кол. рег. Владиміръ Михайловичъ **Глинскій**—пр. и п. ч. Леопольдъ-Францъ Болеславовичъ **Малиновскій**—р.-к.

Яновское.

Казначей, кол. секр. Павелъ Александровичъ **Коронатовъ**—пр.

Старшій бухгалтеръ, п. ч. Ѳеофилъ Антоновичъ **Кучарскій**—р.-к.

Бухгалтеры: 1-го разряда—тит. сов. Михаилъ-Идзи Войцѣховичъ **Станишевскій**—р.-к и 2-го разряда—п. ч.: Викторъ Ивановичъ **Тучемскій** и Николай Арсеньевичъ **Судаковъ**—оба правосл.

Для сайта BOOK-OLDS.RU

Губернское по промысловому налогу Присутствіе.

Предсѣдатель—Начальникъ губерніи.

Ч л е н ы:

Вице-Губернаторъ;
Управляющій Казенною Палатою;
Управляющій Акцизными Сборами;
Предсѣдатель Окружнаго Суда;
Прокуроръ Окружнаго Суда (или товарищъ его);
Непремѣнный Членъ Губернскаго по крестьянскимъ дѣламъ Присутствія.

По назначенію Губернатора:

Совѣтникъ юридическаго отдѣленія Губернскаго Правленія, кол. сов. Василій Ильичъ **Скабалланоичъ**—и

Жители гор. Люблина: надв. сов. Иванъ Эдуардовичъ **Каро** и (и. о.) Іосифъ **Цукеръ**.

Завѣдывающій дѣлопроизводствомъ Присутствія по дѣламъ о взыскаиихъ за нарушенія правилъ положенія о промысловомъ налогѣ, младшій дѣлопроизводитель Губернскаго Правленія, губ. секр. Всеволодъ Михайловичъ **Скабалланович**.

Фрабричная инспекція.

Старшій фабричный инспекторъ Люблинской губерніи, тит. сов. Владиміръ Васильевичъ **Вихровъ**.

Для сайта BOOK-OLDS.RU

Губернское по фабричнымъ и горно-заводскимъ дѣламъ Присутствіе.

Предсѣдатель—Начальникъ губерніи.

Ч л е н ы:

Вице-Губернаторъ;

Прокуроръ Люблинскаго Окружнаго Суда.

Начальникъ Люблинскаго губернскаго жандармскаго управленія;

Старшій фабричный инспекторъ;

Окружной инженеръ Кѣлецко-Люблинскаго горнаго округа.

По назначенію Министерства Финансовъ.

Совладѣлецъ мукомольной мельницы въ дер. Татары, Люблинскаго уѣзда, Генрихъ Михайловичъ Крауссе.

Совладѣлецъ фабрики земледѣльческихъ машинъ въ гор. Люблинѣ, Мечиславъ Фортунатовичъ Вольскій.

По назначенію Министра Земледѣлія и Государственныхъ Имуществъ.

Членъ отъ горнопромышленниковъ, инженеръ Іоакимъ Станиславовичъ Гемпель (прож. въ г. Кѣльцахъ).

Дѣлопроизводитель Присутствія, старшій дѣлопроизводитель Губернскаго Правленія, колл. секр. Игнатій Карловичъ Ниттнеръ.

Для сайта BOOK-OLDS.RU

АКЦИЗНОЕ УПРАВЛЕНІЕ
Люблинской, Радомской и Кѣлецкой губерній.

Губернское Акцизное Управленіе.

(въ гор. Люблинѣ).

Управляющій акцизными сборами, стат. сов. Харлампій Федосьевичъ **Ревеліоти**—пр. (въ г. Люблинѣ).

Старшіе ревизоры: ст. сов. Константинъ Васильевичъ **Имшенецкій**, кол. совѣт. Константинъ Осодоровичъ **Бѣляевъ** и стат. сов. Евгеній Адріановичъ **Еремѣевъ**—всѣ прав.

Младшіе ревизоры: надв. сов. Сергѣй Николаевичъ **Солодиловъ** и тит. сов. Семенъ Ивановичъ **Благовѣщенскій**—оба пр.

Секретари: тит. сов. Николай Григорьевичъ **Шамановскій** и Викторъ Ивановичъ **Жуковскій**—оба пр.

Помощники секретарей: кол. секр. Степанъ Ивановичъ **Коломейцевъ**, кол. сек. Іосифъ Даниловичъ **Несторовичъ**, губ. секр. Никифоръ Захарьевичъ **Милька**, губ. сек. Антонъ Ивановичъ **Староселецъ** и губ. сек. Димитрій Ивановичъ **Ясинскій**—всѣ пр.

Бухгалтеры: надв. сов. Александръ Людвиковичъ **Гарлицкій**—р.-к. и губ. сек. Николай Гавриловичъ **Котлецовъ**—пр.

Помощники бухгалтеровъ: губ. секр. Иванъ Николаевичъ **Калпазанъ**—пр., губ. секр. Иванъ Ивановичъ **Яновичъ**—прав. и тит. совѣт. Вольдемаръ Густановичъ **Гендрихсонъ**.

Для сайта BOOK-OLDS.RU

1-й ОКРУГЪ (въ гор. Люблинѣ).

(Въ составъ его входятъ уѣзды: Люблинскій, Любартовскій и части Холмскаго, Красноставскаго и Ново-Александрійскаго уѣзда).

Надзиратель округа, губ. секр. Василій Абрамовичъ **Крыленко**—пр.

Дѣлопроизводители округа: кол. асс. Казимiръ Норбертовичъ **Шанявскій**—р.-к. и кол. рег. Владимiръ Константиновичъ **Баландовичъ**—прав.

Старшіе помощники надзирателя.

I го участка.

(Въ составъ его входятъ: гор. Люблинъ и пос. Вѣнява).

Кол. ассес. Егоръ Егоровичъ **Гевелингъ**—прав. (въ гор. Люблинѣ).

II-го участка.

(Въ составъ его входятъ гмины: Быхава, Недржвица, Земборжице, Кржчоновъ, Піотровице, Піотрковъ, Вежице, Войцѣховъ и Ходель—Люблинскаго уѣзда).

Колл. секр. Яковъ Львовичъ **Калпакчи**—прав. (въ гор. Люблинѣ).

III-го участка.

(Въ составъ его входятъ гмины: Ыски, Янковъ, Вулька, Мелгевъ, и Кржчоновъ—Люблинскаго уѣзда и Рыбчевице—Красноставскаго уѣзда.

Коллеж. секр. Иванъ Петровичъ **Слюсаревъ**—прав. (въ гор. Люблинѣ).

IV-го участка.

(Въ составъ его входятъ гмины: Кононница и Ястковъ—Люблинскаго уѣзда, Маркушовъ и Гарбовъ—Ново-Александрійскаго уѣзда, Самокленски и Пѣмцы—Любартовскаго уѣзда).

Титул. совѣт. Николай Евгеньевичъ **Глинскій**—пр. (въ гор. Люблинѣ).

Для сайта BOOK-OLDS.RU

V-го участка.

(Въ составъ его входятъ гор. Любартовъ и гмины: Люшава, Луцкъ, Чемерники, Сырники, Фирлей, Тарло, Каменка, Худоволя и Рудно—Любартонскаго уѣзда).

Кол. секр. Левъ Ивановичъ **Яновичъ**—прав. (въ гор. Любартовѣ).

VI-го участка.

(Въ составъ его входятъ гмины: Людвинъ и Спичинъ—Любартонскаго уѣзда, Берестина и Цицовъ—Холмскаго уѣзда и гор. Ленчна).

Надв. сов. Василій Францевичъ **Ветцель**—прав. (въ гор. Люблинѣ).

VII-го участка.

(Въ составъ его входятъ гмины: Куровъ, Голомбъ, Пропа, Воля-Челиовская, Конскополя, Држенце, Ново-Александрія. Цѣлеевъ, Рогова, Казиміръ и Жиржинъ—Ново-Александрійскаго уѣзда и Вельке—Любартовскаго уѣзда).

Титул. сов. Виталій Николаевичъ **Веледницкій**—пр. (въ пос. Ново-Александріи).

Штатные контролеры на винокуренныхъ заводахъ: старшіе—кол. асс. Іосифъ Игнатьевичъ **Эсемановскій**—лют. (въ гор. Люблинѣ), губ. секр. Константинъ Николаевичъ **Бабушкинъ**—пр. (въ гор. Люблинѣ), и кол. секр. Викторъ Михайловичъ **Ваулинъ**—пр. (въ г. Любартовѣ); младшіе—н. ч. Анатолій Константиновичъ **Маймескулъ**—пр. (въ гор. Люблинѣ), н. ч. Илья Петровичъ **Знаменскій**—пр. (въ гор. Люблинѣ), н. ч. Александръ Захарьевичъ **Зотовъ**—пр. (въ гор. Люблинѣ) и поручикъ запаса Александръ Ефимовичъ **Копельчукъ**—пр. (въ г. Люблинѣ).

Для сайта BOOK-OLDS.RU

II-й ОКРУГЪ (въ гор. Холмѣ).

(Въ составъ его входятъ уѣзды: Грубешовскій и части Холмскаго и Красноставскаго).

Надзиратель округа, надв. сов. Василій Ивановичъ Марченко—пр.

Дѣлопроизводители округа: коллеж. ассес. Поликарпъ Ивановичъ Поповъ и н. ч. Петръ Степановичъ Герасимчукъ—оба прав.

Старшіе помощники надзирателя.

1-го участка.

(Въ составъ его входятъ гор. Холмъ и гмины: Свѣрже, Турка, Кривички и Жмудь—Холмскаго уѣзда).

Надв. сов. Михаилъ Марковичъ Марченко—прав. (въ гор. Холмѣ).

II-го участка.

(Въ составъ его входятъ гмины: Рейовецъ, Букова, Ставъ, Ольховецъ и Сѣдлище— Холмскаго уѣзда).

Надв. сов Оскаръ Августовичъ Эрдманъ—ют. (въ гор. Холмѣ).

III-го участка.

(Въ составъ его входятъ гмины: Краснославъ, Лопенникъ, Файславице и Горжковъ—Красноставскаго уѣзда)

Надв. сов. Димитрій Карповичъ Бѣляевъ—прав. (въ гор. Краснославѣ).

IV-го участка.

(Въ составъ его входятъ гмины: Чайки, Рудка и Избица—Красноставскаго уѣзда, Раколупы и Павловъ—Холмскаго уѣзда).

Кол. асс. Виталій Феликсовичъ Левинскій—прав. (въ гор. Краснославѣ).

Для сайта BOOK-OLDS.RU

У-го участка.

(Въ составъ его входятъ гмины: Бѣлополе, Мѣнятыче, Ярославецъ и Грабовецъ—Грубешовскаго уѣзда, Войславице—Холмскаго уѣзда).

Надв. сов. Александръ Михайловичъ **Ивановскій**—пр. (въ гор. Дубенкѣ).

VI-го участка,

(Въ составъ его входятъ гмины: Молодятыче. Мѣнины, Вербковице, Городло и Грубешовъ—Грубешовск. уѣзда).

Надв. совѣт. Михаилъ Юстиновичъ **Нонцевичъ**—пр. (въ гор. Грубешовѣ).

Штатные контролеры на винокуренныхъ заводахъ: старшіе—колл. секр. Осодоръ Корнилович **Рубановскій**, кол. секр. Михаилъ Антоновичъ **Гизенскій** (оба въ дер. Сѣдлискахъ); младшіе—кол. рег. Михаилъ Михайловичъ **Севастьновъ** (въ дер. Сѣдлискахъ), н. ч. Михаилъ Петровичъ **Ремишевскій** (въ гор. Холмѣ), н. ч. Николай Александровичъ **Рыбальскій-Бутевичъ** (въ г. Грубешовѣ) и губ. секр. Михаилъ Григорьевичъ **Исаевичъ** (въ гор. Красноставѣ)—всѣ прав.

III-й ОКРУГЪ (въ гор. Янов'ѣ).

(Въ составъ его входятъ уѣзды: Бѣлгорайскій, Янов-скій и части Ново-Александрійскаго, Красноставскаго и Замостскаго).

Надзиратель округа, колл. сов. Романъ Константиновичъ **Крюковскій**—пр.

Дѣлопроизводители округа: колл. секр. Станиславъ Францевичъ **Штенгель** и личн. почет. гражд. Илья Осиповичъ **Туревичъ**—оба прав.

Для сайта BOOK-OLDS.RU

I-го участка.

(Въ составъ его входятъ гмины: Ополе, Камень, Карчмиска, Щекарковъ, Рыбитвы и Годовъ—Ново-Александрійскаго уѣзда).

Младшій помощникъ надзирателя, тит. сов. Владиміръ Захарьевичъ **Агапѣевъ**—пр. (въ пос. Ополѣ),

Старшіе помощники надзирателя.

II-го участка.

(Въ составъ его входятъ гор. Красникъ и гмины: Дзержковице, Уржендовъ, Вржовника, Вильколазъ, Тржидникъ, Закржувекъ, Госцерадовъ, Закликовъ, Анополь и Косинъ—Яновскаго уѣзда).

Надв. сов. Николай Алексѣевичъ **Алексѣевъ**—прав. (въ гор. Красникѣ).

III-го участка.

(Въ составъ его входятъ гор. Янов и гмины: Потокъ, Каменчинъ, Модлиборжице, и Хржановъ — Яновскаго уѣзда, Высоке и Закржевъ — Красноставскаго уѣзда, Горай и Фраэполь—Замостескаго уѣзда и Коцудза—Бѣлгорайскаго уѣзда).

Тит. совѣт. Кириллъ Ивановичъ **Романовичъ**—прав. (въ гор. Янов).

IV-го участка.

(Въ составъ его входятъ гор. Бѣлгорай и гмины: Александровъ, Крешовъ, Потокъ-Горный, Тарногродъ, Воля-Рожанецкая, Гута-Крешовская, Княжполь, Соль, Пуща-Сольская, Вища, Лукова и Бабице—Бѣлгорайск. уѣзда).

Губ. секр. Исидоръ Романовичъ **Присяженко**—прав. (въ гор. Бѣлгораѣ).

Младшіе штатные контролеры на винокуренныхъ заводахъ: п. ч. Александръ Петровичъ **Дьяковскій** (въ пос. Ополѣ) и п. ч. Викторъ Михайловичъ **Архангельскій** (въ гор. Красникѣ)—оба прав.

Для сайта BOOK-OLDS.RU

IV-й ОКРУГЪ (въ гор. Замостьѣ).

(Въ составъ его входятъ уѣзды: Замостскій и Томашовскій и части Грубешовскаго, Бѣлгорайскаго и Красноставскаго уѣздовъ).

Надзиратель округа, кол. сов. Сергѣй Алексѣевичъ **Ивановъ**—пр.

Дѣлопроизводители округа: колл. асс. Сигизмундъ-Михаилъ Антоновичъ **Любовицкій** и н. ч. Людовикъ Северіановичъ **Липскій**—оба р.-к.

Помощники надзирателя.

1-го участка.

(Въ составъ его входятъ гор. Замостье и гмины: Скербешовъ, Мокрое, Высокое, Старое-Замостье, Замостье, Лабунье—Замостскаго уѣзда и Міончинъ—Грубешовскаго уѣзда).

Старшій—тит. сов. Дмитрій Петровичъ **Мастеровъ**—прав. (въ гор. Замостьѣ).

II-го участка.

(Въ составъ его входятъ гмины: Котлице, Тышовцы, Телятинъ, Потуржинъ, Долгобычевъ и Черкасы—Томашовскаго уѣзда, Ментке, Мирче и Крылосъ—Грубешовскаго уѣзда).

Младшій—губ. сек. Андрей Петровичъ **Вечесловъ**—прав. (въ пос. Тышовцахъ).

III-го участка.

(Въ составъ его входятъ гор. Томашовъ и гмины: Ярчевъ, Комаровъ, Крынице, Тарноватка, Рахане, Майданъ Горный и Томашовъ Томашовскаго уѣзда, Краснобродъ и Суховоля—Замостскаго уѣзда и Майданъ-Сопотскій—Бѣлгорайскаго уѣзда).

Старшій—колл. секр. Карлъ Яковлевичъ **Вильгельмсонъ**—лют. (въ гор. Томашовѣ).

Для сайта BOOK-OLDS.RU

IV-го участка.

(Въ составъ его входятъ гор. Щебрешинъ и гмины: Жолкевка, Туробинъ и Рудникъ—Красноставскаго уѣзда, Пелишъ, Сумовъ, Радечница, Звѣринецъ и Терешполь—Замостскаго уѣзда).

Старшій—колл. асс. Митрофанъ Дмитріевичъ Земцовъ—прав. (въ гор. Замостьѣ).

Старшіе штатные контролеры на винокуренныхъ заводахъ: губ. секр. Николай Николаевичъ Папроцкій—пр. (въ гор. Замостьѣ) и н. ч. Николай Эмиліановичъ Люстихъ—лют. (въ гор. Замостьѣ); младшій—н. ч. Георгій Климентьевичъ Левицкій—пр. (въ дер. Лабуне).

Сахаро-акцизный округъ

(въ городѣ Люблинѣ).

Надзиратель округа, над. сов. Николай Александровичъ Ефимовичъ—пр.

Дѣлопроизводитель округа, н. ч. Павелъ Ивановичъ Гораценко—пр.

Старшіе помощники надзирателя:

1-го участка—кол. асс. Андрей Николаевичъ Перекалинъ—пр. (въ гор. Люблинѣ).

2-го участка—тит. сов. Алексѣй Михайловичъ Кемарскій—пр. (въ гор. Люблинѣ).

3-го участка—надв. сов. Митрофанъ Аѳанасьевичъ Лисовскій—прав. (въ гор. Грубешовѣ).

Для сайта BOOK-OLDS.RU

Комитеты попечительства о народной трезвости.

Люблинскій губернскій.

Предсѣдатель комитета—Начальникъ губерніи.

Члены: Вице-Губернаторъ, Предсѣдатель и Прокуроръ окружнаго суда, Управляющіе: казенною палатою, государственными имуществами, контрольною палатою, акцизными сборами и отдѣленіемъ крестьянскаго поземельнаго банка, Люблинскій уѣздный воинскій начальникъ, Начальникъ Холмской учебной дирекціи, Директоръ Люблинской мужской гимназіи, Начальникъ губернскаго жандармскаго управленія, медицинскій инспекторъ и президентъ гор. Люблина.

Дѣлопроизводитель—секретарь губернскаго правленія, тит. сов. Василій Николаевичъ Нѣмовъ.

Люблинскій городской.

Предсѣдатель комитета—Вице-Губернаторъ.

Члены: Полицеймейстеръ и Президентъ гор. Люблина, Городской врачъ, Инспекторъ Люблинской мужской гимназіи, Старшій фабричный инспекторъ губерніи, Податной инспекторъ гор. Люблина, Начальникъ жандармскаго управленія Люблинскаго и Ивовскаго уѣздовъ, Товарищъ прокурора Люблинскаго окружнаго суда—кол. асс. Ю. Г. Масловъ. Акцизный надзиратель 1-го округа—губ. сек. В. А. Крыленко и младшій ревизоръ Люблинской контрольной палаты—губ. секр. И. Г. Ивановъ.

Для сайта BOOK-OLDS.RU

Дѣлопроизводитель—старшій помощникъ дѣлопроизводителя Люблинскаго губернскаго правленія Иванъ Михайловичъ **Романчукъ**.

Уѣздные.

Предсѣдатели комитетовъ—Уѣздные Начальники.

Члены: Начальники земской стражи, Помощники-начальниковъ уѣздовъ по административно-хозяйственнымъ дѣламъ, Коммисары по крестьянскимъ дѣламъ, Уѣздные врачи, Бургомистры городовъ (кромѣ Люблинскаго и Ново-Александрійскаго), Мировые судьи (кромѣ Красноставскаго и Ново-Александрійскаго), въ Люблинскомъ—Мировой судья 2-го участка г. Люблина, Податные инспектора, Окружные акцизные надзиратели (гдѣ есть) или ихъ помощники, Уѣздные полицейскіе начальники (въ Люблинскомъ, Замостскомъ и Холмскомъ).

Дѣлопроизводители комитетовъ:

Бѣлгорайскаго—дѣлопроизводитель уѣзднаго управленія по финансовой части, кол. асс. Сергѣй Григорьевичъ **Мерцаловъ**.

Грубешовскаго—дѣлопроизводитель уѣзднаго управленія по финансовой части, Евферій Осиповичъ **Повальчукъ**.

Замостскаго—помощникъ начальника уѣзда по административно-хозяйственнымъ дѣламъ, надв. сов. Василій Васильевичъ **Успенскій**.

Красноставскаго — секретарь уѣзднаго управленія Василій Константиновичъ **Цертовичъ**.

Любартовскаго—секретарь уѣзднаго управленія, Антонъ Игнатьевичъ **Болеславскій**.

Для сайта BOOK-OLDS.RU

Люблинскаго—помощникъ начальника уѣзда по административно-хозяйственнымъ дѣламъ, кол. асс. Осодоръ Васильевичъ **Васильковъ**.

Ново-Александрійскаго — уѣздный секвестраторъ Левъ Феликсовичъ **Михаловскій**.

Томашовскаго—дѣлопроизводитель уѣзднаго управленія по городскимъ дѣламъ, тит. сов. Михаилъ Ивановичъ **Енчиликъ**.

Холмскаго—дѣлопроизводитель уѣзднаго управленія по полицейской части, тит. сов. Иванъ Серапіоновичъ **Зарембо-Гадзяцкій**.

Яновскаго—уѣздный секвестраторъ, Левъ Адамовичъ **Маймескулъ**.

ТАМОЖЕННОЕ ВѢДОМСТВО.

Правленіе Радомскимъ таможеннымъ округомъ.

Начальникъ округа, дѣйст. стат. сов. Германъ Петровичъ **Скерстъ**—лют. (въ гор. Радомѣ).

Окружной ревизоръ, кол. асс. Леонидъ Михайловичъ **Курландъ**—пр.

Долгобычевская таможня.

(Въ сел. Долгобычевѣ).

Управляющій, надв. сов. Павелъ Іосифовичъ **Ландзбергъ**—пр.

Для сайта BOOK-OLDS.RU

Членъ и казначей, кол. сек. Владиміръ Михайловичъ Шенкъ—прав.

Томашовская таможня.

(Въ гор. Томашовѣ).

Управляющій, надв. совѣт. Владиміръ Дмитріевичъ Левицкій—пр.

Членъ и казначей, губернск. секр. Савва Ильичъ Бѣликовъ—пр.

Крешовская таможенная застава.

(Въ пос. Крешовѣ).

Управляющій, колл. секр. Евсевій Инполитовичъ Яворовскій.—пр.

Помощникъ управляющаго, губ. сек. Николай Адамовичъ Черлюнчаневичъ—пр.

Подмайданская таможенная застава.

(Въ уроч. Подмайданѣ).

Управляющій, кол. асс. Антонъ Николаевичъ Тимофеевичъ—пр.

Помощникъ управляющаго, губ. секр. Вильгельмъ Осодоровичъ Летцъ—лют.

Для сайта BOOK-OLDS.RU

Ломжекъ-Закликовская таможенная застава.

(Въ Ломжекъ-Закликовѣ).

Управляющій, колл. асс. Михаилъ Степановиче Березовъ—пр.

Помощникъ управляющаго, тит. сов. Николай Степановичъ Митневичъ—ц).

Подбѣлжецкій переходный пунктъ.

(Въ уроч. Подбѣлжицѣ).

Надзиратель, колл. регист. Владиміръ Семеновичъ Каченовскій—пр.

Отдѣльный корпусъ пограничной стражи.

Томашовская бригада.

(Штабъ бригады въ городѣ Томашовѣ).

Командиръ бригады, ген. маіоръ Петръ Тимофеевичъ Лазовскій—пр.

Командиръ 1-го отдѣла, подполковникъ Константинъ Николаевичъ Твердовъ—пр. (въ пос. Тарногродѣ).

Командиръ 2-го отдѣла, подполковникъ Леонидъ Алексѣевичъ Валдайскій—пр. (въ пос. Шумахъ).

Командиръ 3-го отдѣла, подполковникъ Николай Михайловичъ Даниловъ—пр. (въ г. Томашовѣ).

Для сайта BOOK-OLDS.RU

Командиръ 4 го отдѣла, подполковникъ Дмитрій Васильевичъ **Арефьевъ**—пр. (въ пос. Крыловъ).

Сандомірская бригада.

(Штабъ бригады въ городѣ Сандомірѣ).

Командиръ бригады, полковникъ Осипъ Осиповичъ **Заремба-Гадзяцкій**—пр.

Командиръ 3 го отдѣла—вакансія.

Командиръ 4-го отдѣла, подполковникъ Максимиліанъ Михайловичъ **Орловскій**—пр. (въ гор. Янов).

Люблинское отдѣленіе Государственнаго Банка.

Управляющій, надв. совѣт Тимофей Андреевичъ **Ахачинскій**—пр.

Контролеръ, колл. ассес. Георгій Павловичъ **Салеманъ**—пр.

Кассиръ, колл. асс. Митрофанъ Николаевичъ **Миловидовъ**—пр

Бухгалтеръ, колл. секр. Иванъ Ивановичъ **Баракъ**—правосл.

Секретарь, колл. секр. Георгій Тимофеевичъ **Богдановъ**—пр.

Помощникъ контролера, кол. секр. Иванъ Александровичъ **Вилеемскій**—пр.

Для сайта BOOK-OLDS.RU

Счетные чиновники: 1-го разряда—Леопольдъ Фердинандовичъ **Красовскій**—р.-к., Зеновій Осиповичъ **Чаплицкій**—р.-к., колл. секр. Константинъ Эдуардовичъ **Бахъ**—лют. и Степанъ Ивановичъ **Кухарукъ**—пр.; 2-го разряда—Ѳома Вроніславовичъ **Жоравскій**—р.-к., Андрей Ивановичъ **Сиба**—пр., Викентій Павловичъ **Херубинъ**—пр. и Матѳей Григорьевичъ **Дулевичъ**—пр.

Помощники кассира: 1-го разряда—Александръ Селивановичъ **Руденко**—пр. и 2-го разряда—надв. совѣт. Леопольдъ Леопольдовичъ **Зеликскій**—р.-к. и Андрей Антоновичъ **Карвацкій**—р.-к.

Люблинское отдѣленіе Крестьянскаго Поземельнаго Банка.

Управляющій, тит. совѣт. Владиміръ Степановичъ **Кошко**—пр.

Непремѣнные члены: надв. сов. Николай Михайловичъ **Старковскій** и ст. сов. Антонъ Карловичъ **Краузъ**.

Члены по назначенію Губернатора—Непремѣнный членъ Люблинскаго Губернскаго по крестьянскимъ дѣламъ Присутствія, кол. сов. Захаръ Захаровичъ **Балинъ**.

Члены по приглашенію Люблинскаго Губернскаго по крестьянскимъ дѣламъ Присутствія: Станиславъ Антоновичъ **Бодушинскій** и Ѳаддей Генриховичъ **Роевскій**.

Членъ по приглашенію Сѣдлецкаго Губернскаго по крестьянскимъ дѣламъ Присутствія, Казиміръ **Кучевскій**.

Дѣлопроизводитель, губ. секр. Григорій Ивановичъ **Лазаревскій**.

Помощникъ дѣлопроизводителя 2-го разряда, Эдуардъ Михайловичъ **Банъ**.

Для сайта BOOK-OLDS.RU

Бухгалтеръ, Францъ Францевичъ Янкевичъ.

Помощникъ бухгалтера 1-го разряда, Николай Яковлевичъ Щедровъ.

Люблинская Дирекція Земскаго Кредитнаго Общества.

Предсѣдатель, Евстафій Эдуардовичъ Свѣжавскій.

Совѣтники: Людовикъ Клеменсовичъ Сайкевичъ, Владиславъ Людовиковичъ Горжковскій, Владиславъ Руфиновичъ Сташевскій, Станиславъ Антоновичъ Бодушинскій, Романъ Антоновичъ Свидзинскій и Станиславъ Ивановичъ Сливинскій.

Правитель дѣлъ, Францъ Валеріановичъ Гловацкій.

Кассиръ, Густавъ Альбертовичъ Верцѣнскій.

Рахмистръ, Іосифъ Мартиновичъ Домбровскій.

Архиваріусъ, Генрихъ Эдмундовичъ Яворскій.

Помощникъ рахмистра, Густавъ Феликсовичъ Шиманскій.

Младшій секретарь, Викентій Ивановичъ Дзѣвицкій.

Люблинское 7-ми классное Коммерческое училище.

Директоръ, надв. совѣт. Алексѣй Константиновичъ Димитріу—пр.

Законоучители:

Православнаго исповѣданія, священникъ Никаноръ Вѣлецкій.

Для сайта BOOK-OLDS.RU

Римско-католическаго исповѣданія, ксендзъ Эдуардъ Новосельскій.

Іудейскаго исповѣданія, Борисъ Гершковичъ Цушнайдеръ.

Учителя:

Русскаго языка, н. ч. Антонъ Осиповичъ Лебединскій—пр.

Нѣмецкаго языка, н. ч. Адальбертъ Степановичъ Сюдзинъ—р.-к.

Французскаго языка, н. ч. Валеріанъ Ѳаддеевичъ Нементовскій—р.-к.

Польскаго языка, н. ч. Владиславъ Игнатьевичъ Чарнолускій—р.-к.

Ариѳметики и чистописанія, н. ч. Станиславъ Артуровичъ Сулимерскій—р.-к.

Рисованія, губ. секр. Генрихъ Эдмундовичъ Яворскій—р.-к.

Гимнастики, шт.-кап. Ѳаддей Станиславовичъ Галецкій—р.-к.

Врачъ, кол. сов. Александръ Владиславовичъ Станишевскій—р.-к.

Письмоводитель, (и. о.), н. ч. Сигизмундъ Богумиловичъ Трамкуръ—р.-к.

Попечительный Совѣтъ.

Предсѣдатель, Титъ-Мечиславъ Вольскій—р.-к.

Члены: Владиславъ Антоновичъ Карповскій (онъ-же замѣститель предсѣдателя совѣта)—р.-к., надв. совѣт. Алексѣй Константиновичъ Димитріу (директоръ училища), Францъ Валеріановичъ Гловацкій (завѣдывающій дѣлопроизводствомъ совѣта)—р.-к., Аполинарій Габріеловичъ Заремба (кассиръ совѣта)—р.-к. и Бернардъ Гершовичъ Меерсонъ—іуд.

Для сайта BOOK-OLDS.RU

Министерство Земледѣлія и Государственныхъ Имуществъ.

Управляющій Государственными Имуществами въ Радомской, Кѣлецкой, Люблинской и Сѣдлецкой губерніяхъ, ст. сов. Владиміръ Николаевичъ **Сучковъ**—прав. (имѣетъ пребываніе въ гор Радомѣ).

Помощникъ управляющаго, стат. совѣт. Владиміръ Александровичъ **Држевица-Коввачъ**—пр. (въ г. Радомѣ).

Старшій лѣсной ревизоръ, колл. сов. Иванъ Никитичъ **Кумиловскій** (завѣдывающій дѣлопроизводствомъ Люблинскаго лѣсоохранительнаго комитета).

Младшій запасной лѣсничій, кол. асс. Петръ Никифоровичъ **Футасевичъ** (въ гор. Люблинѣ).

Лѣсничества.

1. Холмское.

Лѣсничій, тит. сов. Терентій Григорьевичъ **Гаврюшинъ**—пр. (въ пос. Савинѣ, Холмскаго уѣзда).

Помощники лѣсничаго: ученый лѣсоподъ 2-го раз. ряда, Александръ Павловичъ **Ульевъ**—пр. (въ пос. Савинѣ, Холмскаго уѣзда) и кол. сек. Анатолій Александровичъ **Эггерсъ**—пр. (въ дер. Волявцѣ, Холмскаго уѣзда).

Для сайта BOOK-OLDS.RU

2. *Люблинское.*

Лѣсничій, кол. асс. Герасій Павловичъ **Туркевичъ**—пр. (въ дер. Лопенникѣ, Красностанскаго уѣзда).

Помощникъ лѣсничаго, ученый лѣсовод. 2-го разряда, губ. сек. Никифоръ Осодоровичъ **Адонинъ**—пр.

Лѣсной кондукторъ, Семенъ Леонтьевичъ **Бѣлецкій**—пр. (въ дер. Кржчоновъ, Люблинскаго уѣзда).

3. *Ново-Александрійское.*

Лѣсничій, губ. сек. Антонъ Антоновичъ **Гайдукъ**—пр. (при дачѣ Козиборъ, Ново-Александрійскаго уѣзда).

Помощникъ лѣсничаго—вакансія.

Люблинскій лѣсоохранительный Комитетъ.

Предсѣдатель—Начальникъ губерніи.

Ч л е н ы:

Вице-Губернаторъ;

Непремѣнный членъ губернскаго по крестьянскимъ дѣламъ Присутствія;

Предсѣдатель Люблинскаго окружнаго суда;

Предсѣдатель Люблинской Губернской Дирекціи Земскаго Кредитнаго Общества, и

Лѣсной ревизоръ-инструкторъ Люблинской губерніи, старшій лѣсной ревизоръ, колл. сов. Иванъ Никитичъ **Кумиловскій** (завѣд. дѣлопроизв. комитета).

Для сайта BOOK-OLDS.RU

(По назначенію Генералъ-Губернатора).

Лѣсовладѣльцы { Графъ Константинъ Иванов. Замойскій / Іосифъ Викторовичъ Фліорковскій.

Состоящій при комитетѣ младшій запасной лѣсничій, кол. асс. Петръ Никаноровичъ Футасевичъ.

Кѣлецко-Люблинскій горный округъ.

Окружной инженеръ, горный инженеръ, над. совѣт. Жакъ—пр. (въ гор. Кѣльцахъ).

МИНИСТЕРСТВО НАРОДНАГО ПРОСВѢЩЕНІЯ.

Ново-Александрійскій Институтъ сельскаго хозяйства и лѣсоводства.

Директоръ, ст. сов. Петръ Васильевичъ Будринъ—правосл.

Инспекторъ, стат. совѣт. Николай Петровичъ Органовъ—пр.

Профессоры: ст. сов.—Александръ Ивановичъ Сворцовъ, Владиміръ Юльевичъ фонъ-Бранке, Антонъ Степановичъ Саноцкій (онъ-же секретарь совѣта), колл. асс. Константинъ Дмитріевичъ Глинка, над. сов.: Владиміръ Викторовичъ Шателовъ, Иванъ Ивановичъ Калугинъ, тит. сов. Петръ Осодоровичъ Барановъ и и. ч. Осодоръ Осодоровичъ Селивановъ—всѣ пр.

Для сайта BOOK-OLDS.RU

Адъюнктъ-профессоры: кол. сек. Иванъ Осиповичъ **Широкихъ**. и. ч.: Александръ Алексѣевичъ **Аловъ**, Вячеславъ Константиновичъ **Залѣсскій**, Владиміръ Митрофановичъ **Арнольди**, над. сов. Михаилъ Андреевичъ **Дмитріевъ**, кол. сек. Василій Михайловичъ **Семеновъ** и и. ч. Яковъ Владиміровичъ **Самойловъ**—всѣ пр.

И. д. адъюнктъ-профессоровъ: ст. сов. Евгеній Михайловичъ **Васильевъ** и и. ч. Петръ Николаевичъ **Шейминъ**—оба пр.

Преподаватели: русской литературы—свящ. Іоаннъ Макарьевичъ **Завитаевъ** (онъ-же настоятель Ново-Александрійской церкви), ветеринаріи—ст. сов. Иванъ Никимовичъ **Янимовъ**—пр. и нѣмецкаго языка—и. ч. Иванъ Ивановичъ **Дамбергъ**—лют.

Ассистенты при каѳедрахъ: общаго земледѣлія—тит. сов. Александръ Игнатьевичъ **Набоtoday**—виновѣрч., зоологіи общей и прикладной—колл. секр. Иванъ Константиновичъ **Тарнани**, химіи—и. ч. Константинъ Серединовичъ **Кукуричкинъ**, неорганической химіи—кол. сек. Макарій Ѳеодоровичъ **Колоколовъ**, частнаго земледѣлія—и. ч. Маркъ Петровичъ **Солоненко**, ботаники—кол. сек. Михаилъ Евграфовичъ **Софроновъ**, общей зоотехніи—кол. секр. Василій Павловичъ **Устьянцевъ**, органической химіи и сельско-хозяйственнаго химическаго анализа—кол. сек. Александръ Ерминингельдовичъ **Арбузовъ**, физики—кол. секр. Дмитрій Дмитріевичъ **Сачукъ** и лѣсоводства—и. ч. Соломонъ Захарьевичъ **Курдіани**—всѣ пр.

Управляющій институтскимъ имѣніемъ, колл. секр. Сергѣй Павловичъ **Кравковъ**—пр.

Помощникъ его, и. ч. Сергѣй Павловичъ **Пежемскій**—пр.

Помощникъ завѣдывающаго опытною фермою, и. ч. Иванъ Васильевичъ **Бельговскій**—пр.

Библіотекарь, кол. секр. Николай Іосифовичъ **Криштафовичъ**—пр.

Для сайта BOOK-OLDS.RU

Врачъ, надв. сов. Емельянъ Григорьевичъ **Медвѣдскій**—пр.

И. д. дѣлопроизводителя, кол. сов. Генрихъ Станиславовичъ **Парисевичъ**—р.-к.

Помощникъ дѣлопроизводителя, Владиміръ Константиновичъ **Немиро**—пр.

Бухгалтеръ и казначей, кол сов. Францъ Михайловичъ **Петрущинскій**— р.-к.

Смотритель зданій и экзекуторъ, кол. сек. Михаилъ Ивановичъ **Чаговецъ**—пр.

Люблинская Мужская Гимназія.

Директоръ, надв. совѣт. Николай Яковлевичъ **Токаревъ**—пр.

И. д. инспектора (онъ-же преподаватель гимназіи), ст. сов. Иванъ Петровичъ **Михальскій**—пр.

Законоучители.

Православнаго исповѣданія, священникъ Іоаннъ Іоанновичъ **Георгіевскій**.

Римско-католическаго исповѣданія, ксендзъ Константинъ Константиновичъ **Шишковскій**.

Сверхштатный законоучитель лютеранскаго исповѣданія, пасторъ Александръ Эдуардовичъ **Шенейхъ**.

Сверхштатный преподаватель іудейскаго закона вѣры, Симеонъ Соломоновичъ **Шперъ**.

Учителя.

Русскаго языка съ церковно-славянскимъ, исторіи и географіи—кол. сов. Василій Алексѣевичъ **Стрѣтенскій**,

Для сайта BOOK-OLDS.RU

стат. сов. Александръ Саввичъ Еленевскій и Михаилъ Ивановичъ Любимовъ—всѣ пр.

Древнихъ языковъ: ст. сов. Вроніславъ Валентиновичъ Евстахевичъ—р.-к., Антонъ Онуфріевичъ Курбасъ—пр. и Іеронимъ Людовиковичъ Лопацинскій—р.-к.

Математики, физики и математической географіи: ст. сов. Александръ Ефимовичъ Кублицкій, кол. совѣт. Богданъ Павловичъ Чихановъ и ст. сов. Николай Эдуардовичъ Кизеветтеръ—всѣ пр.

Естествовѣдѣнія, кол. сов. Александръ Ивановичъ Гиляровскій—пр.

Нѣмецкаго языка, стат. сов. Артуръ Оттоновичъ Мюллеръ—лют. и стат. совѣт. Ярославъ Ивановичъ Горелъ—пр.

Французскаго языка. Эмилій Іосифовичъ Брагаръ и Елена Григорьевна Сахарова—обѣ пр.

Польскаго языка, над. сов. Владиславъ Павловичъ Новицкій—р.-к.

Учитель рисованія, кол сов. Константинъ Николаевичъ Гофманъ—пр.

Учитель приготовительнаго класса (онъ-же помощникъ классныхъ наставниковъ), тит. сов. Иванъ Семеновичъ Петриковскій—пр.

Учитель гимнастики, шт.-капит. Владиміръ Ивановичъ Васильевъ—пр.

Учитель музыки, Юльянъ Михайловичъ Алексѣевъ - пр.

Учитель танцевъ, Александръ Николаевичъ Бухгольцъ—р.-к.

Помощники классныхъ наставниковъ: кол. ас. Левъ Сильвестровичъ Назаровичъ, п. ч. Емельянъ Ивановичъ Рора и Петръ Осодоровичъ Рыжковскій—всѣ пр.

Врачъ гимназіи, стат. совѣт. Эдмундъ Самойловичъ Саксъ—лют.

Для сайта BOOK-OLDS.RU

Письмоводитель гимназіи, Орестъ Львовичъ Масюкъ—пр.

Надзиратель при общежитіи учениковъ, колл. асс. Левъ Сильвестровичъ Назаровичъ—пр.

Холмская Мужская Гимназія.

Директоръ, дѣйст. ст. сов. Николай Александровичъ Невскій—прав.

И. д. инспектора и учитель русскаго языка, ст. сов. Михаилъ Ивановичъ Розановъ—пр.

Законоучитель православнаго исповѣданія, протоіерей Евдокимъ Евфимовичъ Бѣляновскій.

Законоучитель римско-католическаго исповѣданія, ксендзъ Станиславъ Витковскій.

Учителя.

Русскаго, Дмитрій Ивановичъ Аннинъ—пр.

Латинскаго и греческаго языковъ, стат. сов. Иванъ Егоровичъ Кубіевичъ, Димитрій Михайловичъ Радзѣіовскій и Іустинъ Александровичъ Жеребцовъ—всѣ пр.

Математики, ст. сов: Василій Ивановичъ Боруцкій и Василій Никифоровичъ Зубовскій—оба пр.

Нѣмецкаго языка, Альфредъ Давидовичъ Гайке—лютер.

Французскаго языка, Александръ Жуфроа—р.-к.

Рисованія и чистописанія, н. ч. Иванъ Іосифовичъ Ивановъ—пр.

Учитель приготовительнаго класса, надв. сов. Василій Леонтьевичъ Пландовскій—пр. (онъ-же помощникъ классныхъ наставниковъ).

Для сайта BOOK-OLDS.RU

Помощники классныхъ наставниковъ: Осодосій Ивановичъ Мушицъ и Василій Ивановичъ Розмаинскій (онъ же учитель пѣнія)—оба пр.

Врачъ гимназіи, тит. сов. Яковъ Моисеевичъ Геренрейхъ—пр.

Учитель гимнастики, поручикъ 66-го пѣхотнаго Бутырскаго полка, Григорій Коленковъ—пр.

Учитель музыки, капельмейстеръ 65-го пѣхотнаго Московскаго полка Евгеній Бѣлецкій—р.-к.

Письмоводитель гимназіи, Александръ Іосифовичъ Карповичъ—пр.

Холмское Маріинское женское 7-ми классное училище.

Главная воспитательница, Вѣра Осиповна Вишнякова—прав.

Завѣдывающій учебною частью училища, штатный учитель, кол. сов. Сергѣй Игнатьевичъ Соколовъ—пр.

Законоучитель и настоятель училищной домовой церкви, священникъ Николай Дмитріевичъ Орловъ—пр.

Штатный учитель, н. ч. Борисъ Михайловичъ Архангельскій—пр.

Классныя воспитательницы: Александра Константиновна Подобѣдова (она же помощница главной воспитательницы), Марія Ивановна Родевичъ, Лидія Егоровна Шигрина, Александра Петровна Пыляй, Ольга Андреевна Селиванова, Пелагея Ѳеодоровна Небольсина и Наталія Владиміровна Юревичъ—всѣ пр.

Учительницы: французскаго языка—Елизавета Николаевна Кирпотенко и Зинаида Константиновна Коленкова—обѣ пр., нѣмецкаго языка Юлія Ѳеодоровна Миллеръ—евангел., рукодѣлія—Юлія Игнатьевна Паевская, музыки—Марцелина Ивановна Суворова, Анна Ксаве-

Для сайта BOOK-OLDS.RU

рієвна Соколовская, гимнастики и танцевъ—Лариса Николаевна Францъ—всѣ пр.

Кастелянша, Антонина Адріановна Голдаевичъ—пр.

Врачъ, тит. сов. Яковъ Моисеевичъ Геренрейхъ—пр.

Письмоводитель и бухгалтеръ, Григорій Ивановичъ Страшкевичъ.

Экономъ (онъ-же учитель пѣнія), кол. рег. Константинъ Константиновичъ Надгрызовскій—пр.

Люблинская Женская Гимназія.

Завѣдывающій гимназіею, штатный учитель русскаго языка, тит. сов. Яковъ Григорьевичъ Билинскій—привосл.

Надзирательница гимназіи, Зинаида Николаевна Гурьева—пр.

Законоучители: православнаго исповѣданія—священникъ Іоаннъ Іоанновичъ Георгіевскій и римско-католическаго—ксендзъ Іоаннъ Шпрингеръ.

Штатный учитель русскаго языка, Александръ Ивановичъ Сахаровъ—пр.

Штатный учитель математики, кол. сов. Александръ Ивановичъ Гиляровскій—пр.

Штатная учительница французскаго языка, Зинаида Валеріановна Кургановичъ—пр.

Штатная учительница нѣмецкаго языка, Аполинарія Флоровна Будкевичъ—пр.

Классныя дамы: Елена Петровна Таранова, Марія Константиновна Раткина, Зинаида Осодоровна Пушнова, Анна Осиповна Околовичъ, Александра Михайловна Владимірова, Марія Бернардовна Вдовиковская и Надежда Ивановна Буличъ—всѣ пр.

Для сайта BOOK-OLDS.RU

Учительницы по найму: французскаго языка. Вѣра Флоровна Будкевичъ, польскаго языка—Идвига Северіановна Ясинская—р.-кат., и рукодѣлія—Елисавета Романовна Шеленговская—прав.

Учитель пѣнія, и. ч. Емельянъ Ивановичъ Рора—пр.

Учитель рисованія, кол. сов. Константинъ Николаевичъ Гофманъ—пр.

Учитель танцевъ, Антонъ Ивановичъ Паде—р.-к.

Врачъ, ст. сов. Эдмундъ Самойловичъ Саксъ—лют.

Письмоводитель гимназіи, Матвѣй Гавриловичъ Занько—православ.

Грубешовская мужская прогимназія.

Инспекторъ, кол. сов. Павелъ Григорьевичъ Поповскій—пр.

Законоучители: православнаго исповѣданія, священ. Іоаннъ Корженевскій и римско-католическаго исповѣданія, ксендзъ Владиславъ Грабовичъ.

Учителя:

Русскаго языка, кол. ас. Петръ Никитичъ Васильевъ—прав.

Математики, Николай Петровичъ Попель—пр.

Латинскаго и французскаго языковъ, ст. сов. Петръ Назарьевичъ Конончукъ—пр.

Нѣмецкаго языка, Александръ Назарьевичъ Конончукъ—прав.

Естествовѣдѣнія, Петръ Осипчъ Яновскій—р.-к.

Чистописанія, черченія и рисованія, Николай Ивановичъ Александровъ—пр. (онъ-же второй помощникъ классныхъ наставниковъ).

Для сайта BOOK-OLDS.RU

Приготовительнаго класса, кол. ас. Яковъ Петровичъ Ивановъ—пр.

Врачъ прогимназіи, Петръ Осиповичъ Яновскій.

Помощникъ классныхъ наставниковъ, Леонидъ Ивановичъ Левитскій—пр. (онъ-же надзиратель общежитія).

Учитель гимнастики, корнетъ Константинъ Адріановичъ Стабровскій—пр.

Письмоводитель, кол. ассес. Викторъ Дороѳеевичъ Лисинскій—пр.

Замостская мужская прогимназія.

Инспекторъ прогимназіи, ст. совѣт. Иванъ Ивановичъ Петровъ—пр.

Штатный законоучитель православнаго исповѣданія, протоіерей Антоній Павловичъ Гацкевичъ.

Сверхштатный законоучитель римско-католическаго исповѣданія, ксендзъ Маркелъ Іосифовичъ Деликатъ.

Учителя:

Древнихъ языковъ: кол. сов. Владиміръ Дмитріевичъ Ярема—пр. и—вакансія.

Русскаго языка, над. сов. Николай Григорьевичъ Пѣнькевичъ—пр.

Математики, стат. совѣт. Александръ Зиновьевичъ Епифановъ—пр.

Естествовѣдѣнія, н. ч. Иванъ Александровичъ Горваттъ-Божичко—пр.

Нѣмецкаго и французскаго языковъ, ст. сов. Оттонъ Францевичъ Новакъ—р.-к.

Для сайта BOOK-OLDS.RU

Рисованія, кол. совѣт. Михаилъ Степановичъ Степановъ—пр.

Приготовительнаго класса, Алексѣй Захарьевичъ Коломацкій—пр. (онъ-же сверхштатный помощникъ классныхъ наставниковъ).

Штатный помощникъ классныхъ наставниковъ, кол. секр. Осипъ Васильевичъ Харламповичъ—пр.

Врачъ, над. совѣт. Алексѣй Алексѣевичъ Граціановъ—прав.

Письмоводитель прогимназіи, кол. рег. Алексѣй Аоанасьевичъ Ивановъ—пр.

Замостская женская прогимназія.

Завѣдывающій прогимназіею, ст. сов. Иванъ Ивановичъ Петровъ—пр.

Надзирательница прогимназіи, Марія Адріановна Ячиновская—пр.

Законоучитель православнаго исповѣданія, протоіерей Антоній Павловичъ Гацкевичъ.

Сверхштатный законоучитель римско-катол. испов., ксендзъ Маркелл ъ Деликатъ.

Учителя русскаго языка: тит. сов. Леонтій Григорьевичъ Коссовскій и и ч. Александръ Григорьевичъ Василенко—оба пр.

Учительница французскаго языка, Зинаида Полянская—пр.

Учительница нѣмецкаго языка, Ольга Ивановна Вернеръ—пр.

Учительница рукодѣлія, Іуліанія Ѳеодоровна Коломацная—пр.

Для сайта BOOK-OLDS.RU

Учитель чистописанія и рисованія, кол. совѣт. Михаилъ Степановичъ Степановъ—пр.

Классныя дамы: Сидонія Васильевна Аргунова, Анна Маврикіевна Городыская, Юлія Владиміровна Альбова и Надежда Андреевна Косоротова—всѣ пр.

Ново-Александрійск. женская прогимназія.

Завѣдывающій прогимназіею, штатный учитель, стат. сов. Ѳеодоръ Александровичъ Богдановъ—пр. (преподающій русскій языкъ, исторію и географію).

Надзирательница, Надежда Никаноровна Семичева—пр. (преподающая ариѳметику и географію).

Законоучитель православнаго исповѣданія, священникъ Іоаннъ Макарьевичъ Завитаевъ.

Законоучитель римско-католическаго исповѣданія, ксендзъ Карлъ Дембинскій.

Классныя дамы: Марія Егоровна Емельянова (преподающая рисованіе), Лидія Васильевна Вишневская (преподающая нѣмецкій языкъ), Людмила Андреевна Загорская (преподающая чистописаніе и рукодѣлія)—всѣ православ.

Учительница польскаго языка, Ядвига Осиповна Бялецкая—р.-к. (преподающая танцы и завѣдывающая библіотекою).

Учительница французскаго языка, Анна Антоновна Меньшикова—пр. (преподающая зоологію, она же секретарь педагогическаго совѣта).

Учитель пѣнія, штт.-кап. Николай Власовичъ Дешко—прав слав.

Врачъ, надв. сов. Емельянъ Григорьевичъ Медвѣдскій—прав.

Для сайта BOOK-OLDS.RU

Холмская учительская семинарія.

(Всѣ учащіе православ. испов.).

Инспекторъ-руководитель, ст. сов. Ананія Даниловичъ **Балковскій.**

Законоучитель, протоіерей Николай Ивановичъ **Страшкевичъ.**

Штатные учителя: русскаго языка—надв. сов. Петръ Григорьевичъ **Баккановскій** и математики—колл. асс. Порфирій Тимофеевичъ **Пономаренко.**

Учитель черченія, рисованія и чистописанія, кол. рег. Петръ Порфирьевичъ **Ермаковъ.**

Учитель церковнаго пѣнія, надв. сов. Иванъ Никитичъ **Зинченко.**

Учитель образцоваго училища при семинаріи, Александръ Яковлевичъ **Манисъ.**

Холмская учебная дирекція.

Начальникъ дирекціи, стат. сов Иванъ Ивановичъ **Недумовъ**—пр.

Инспектора народныхъ училищъ: ст. сов. Евстафій Осиповичъ **Червяковскій** и кол. сов. Александръ Григорьевичъ **Томашевскій**—оба пр.

Канцелярія дирекціи.

Дѣлопроизводитель, Александръ Осипчъ **Шутовскій**—прав.

Бухгалтеръ. Николай Николаевичъ **Лишневичъ**—пр.

Канцелярскій чиновникъ, и. д. архиваріуса, губ. секр. Іосифъ Антоновичъ **Харламповичъ**—пр.

Для сайта BOOK-OLDS.RU

СПИСОКЪ

начальнымъ училищамъ Люблинской губерніи, съ показаніемъ именъ и фамилій учащихъ.

Въ Люблинѣ.

2-классное мужское училище.

Старшій учитель, Антонъ Каминскій—пр. и младшіе учители: Александръ Сенко—пр. и Эдуардъ Шиффъ—лют.

2-классное женское училище.

Старшая учительница, Анна Орелъ и младшія учительницы: Надежда Подгорецкая и Анна Артышакъ—всѣ прав.

Евангелическое 1-е одноклассное училище.

Учитель, Ѳома Саутеръ—лют.

2-е общее одноклассное училище.

Учитель, Іона Куць—прав.

3-е общее одноклассное училище.

Учитель, Степанъ Песоцкій—пр.

4-е общее одноклассное училище (на предм. Калиновщизна)

Учитель, Антонъ Смельстеръ—р.-к.

5-е общее одноклассное учи ще (на предм. Пескахъ).

Учитель, Францъ Томашунасъ—р.-к.

Для сайта BOOK-OLDS.RU

Еврейское 2-классное училище.

У Ч И Т Е Л Я:

Старшій, Лаврентій Теодоровичъ—пр.
Русскаго языка и географіи, Юліанъ Харламповичъ —православ.
Ариѳметики, Берко Бродтъ—іуд.
Чистописанія, Іосифъ Зильберберга—іуд.
Приготовительнаго класса, Берко Цушнайдеръ—іуд.

Въ Люблинскомъ уѣздѣ.

(Всѣ учащіе римско-катол. испов.).

Сл.	Бабицкое одноклассн.	— Эдмундъ Кучинскій.
„	Бѣлжицкое	— Ядвига Лысаковская,
„	Быхавское	— Іосифъ Гужасъ.
„	Быхавское	— Францъ Давгирдъ.
„	Вискуницкое	— Діонисій Гощинскій.
„	Быстржеевицкое	— Казиміръ Марцулевичъ.
Гм.	Вротковское	— Ипполитъ Чаплицкій.
Сл.	Взгурское	— Іосифъ Бальчунасъ.
„	Галензовское	— Валеріанъ Дутковскій.
Гм.	Земборжицкое	— Антонъ Дычевскій.
Сл.	Косарженское	— Константинъ Клецъ.
„	Кржчоновское	— Константинъ Витковскій.
„	Луговское	— Мечиславъ Пентковскій.
Гм.	Ментовское	— Игнатій Здунневичъ.
Сл.	Пяскское	— Климентина Жимирская.
„	Свидникское	— вакансія.
„	Сеправицкое	— Ософила Киселевская.
„	Хмѣльникъ-Гурское	— Иванъ Издебскій.
„	Ящовское	— Викентій Хмѣльницкій.

Въ Любартовскомъ уѣздѣ.

Гм.	Любартовское общее	— Іосифъ Повилайтисъ—р.-к.
„	Левченское	— Викентій Бураневичъ—р.-к.

Для сайта BOOK-OLDS.RU

Сл. Велтоцкое — ваканція.
Гм. Вельское — Станиславъ Качковскій—р.-к.
„ Воля-Скромовское — Матвѣй Андрушисъ—р.-к.
„ Годзембовское — Константинъ Манисъ—пр.
Сл. Дембицкое — вакансія.
Гм. Дыское — Владиславъ Шидловскій—р.-к.
„ Дратовское — Александръ Юзько—пр.
„ Каннвольское — Семенъ Козачукъ—пр.
„ Красенницкое — Анна Гаршинская
Сл. Каменкское — Антонъ Квятковскій
Гм. Люшанское — Брониславъ Ярошинскій
„ Миховское — Эдуардъ Василевскій
„ Мешненское — вакансія.
„ Пасутовское — Станиславъ Радзевичъ
Сл. Новодворское — Каиміръ Богданъ
Гм. Нѣмцовское — Амалія Петрова
„ Раслуцкое — Антонъ Прокоповичъ — пр.
Сл. Сѣдлецкое — Бронислава Вержбицкая
Гм. Славское — Осипъ Гурнякъ
Сл. Сокольское — Юліанъ Лисовскій
„ Сточеское — Шимонъ Вознялись
„ Тарковицкое — Іосифъ Лучевскій
Гм. Фирлейское — Адамъ Доротъ
Сл. Чемерницкое — Владиславъ Лизисъ

римско-катол.

Въ имѣніи Ленчна, фольв. Подзамче—Феликсъ Виснев-скій—р.-к.
При Людвинскомъ свекло-сахарномъ заводѣ, въ д. Кія-нахъ—Казиміръ Ленецкій—р.-к.

Въ Ново-Александрійскомъ уѣздѣ.

Сл. Ново-Александрійское одноклассное—Марія Просин-ская—р.-к.
Ново-Александрійское еврейское одноклассное общее на-чальное— 1-й учит. Владиміръ Пикутовскій и 2-ой учит. Дына Корнгольдъ

римско-кат.

Для сайта BOOK-OLDS.RU

Гр. Ивангородское — Серафима Граціанова и учитель-ница — Авраамій Пахаловичъ оба пр.
Ивангородское для дѣтей офицеровъ и чиновниковъ Ивангородскаго гарнизона, учитель Смирновъ и учительница Кулешина — оба пр.
Ивангородское городское 2-хъ классное для дѣтей желѣзно-дорожныхъ служащихъ, старшій учитель Ѳеодоръ Николаевъ пр. и младшіе: Левъ Орловскій — р.-к. и Юлія Иванова — пр.
Сл. Барановское однокл. — Иванъ Засада
„ Бобровницкое — Иванъ Бернасъ
„ Брацевицкое — Маріанъ Роговскій
„ Вронковское — Владиславъ Арминайтисъ
„ Вонвольницкое — Францъ Бржозовскій
„ Влостовицкое — Мечиславъ Купець
Гм. Гарбовское — Викентій Мельникъ
Сл. Голомбское — Феликса Піонтковская
„ Жиржинское — Елена Яцковская
„ Закржевское — Степанъ Рыбка
„ Идалинское — вакансія.
„ Казимірское — Казиміръ Жилинскій
„ Куровское — Юліанъ Гощинскій
„ Каменское — Михалина Ружицкая
„ Клементовицкое — Алоизій Сковронекъ
„ Консковольское 1-е — Станиславъ Лятомскій
„ Консковольское 2, евангелич. — Генрихъ Ессе — лют.
„ Маркушовское однокласс. — вакансія.
„ Опольское — Іосифъ Масталержъ — р.-к.
„ Юзефовское — Феликъ Яворскій — р.-к.

римско-католическаго исповѣд.

Въ Яновскомъ уѣздѣ.

Гр. Яновское муж. двухкл. — Станиславъ Тутлисъ — р.-к. и младшій учит. Василій Зеленко — пр.
„ Яновское жен. двухкл. — Владислава Рудольфъ — р.-к.
„ Красницкое — Бернардъ Пожеро — р.-к.
Гм. Анцонольское — Іосифъ-Алексан. Піотровскій — р.-к.

Для сайта BOOK-OLDS.RU

Гм. Боропское — Станиславъ-Алекс. Улинскій-р.-к.
„ Вранское — Филиппъ Володько—прав.
„ Вильколазское — Иванъ Дичпинигатисъ—р.-к.
„ Грабовское — Феликсъ Мамчаржъ—р.-к.
„ Госцерадовское — Стефанъ Фалишевскій—р.-к.
„ Дзержковицкое — Марія Кубицкая—р.-к.
„ Закржувское — Степанъ Заремб скій—р.-к.
Сл. Закликовское — Владиславъ Сломчинскій—р.-к.
„ Здзеховицкое — Станиславъ Моравскій—р.-к.
Гм. Ксенжомежское — Францъ Венцехъ—р.-к.
„ Лвеникское — Владиславъ Домбровичъ—р.-к.
Сл. Моняжское — Ѳеодоръ Заенцъ—р.-к.
„ Островское — Петръ Свирко—р.-к.
„ Ольбенцинское — Іосифъ Шидишкисъ—р.-к.
„ Отрочское — Ефимій Соколовскій—прав.
„ Велько-Потокское — Іосифъ Богданъ—р.-к.
„ Ржечинское — Іосифъ Яновскій—р.-к.
„ Стржуское — Эдмундъ Лапинскій—р.-к.
Гм. Свецеховское — Иванъ Войтовичъ—р.-к.
„ Тржидинское — Сигизмундъ Кузбицкій—р.-к.
„ Ужендовское — Брониславъ Адомулисъ—р.-к.
„ Модлиборжицкое — Владиславъ Масьный—р.-к.

Въ Замостскомъ уѣздѣ.

Гр. Замостское 2-клас. муж. училище: старшій учит.—Михаилъ Хлопенюкъ и младшій учитель—Александръ Гуцевичъ—оба пр.
„ Замостское одноклассное женск.—Олимпіада Попова и Елена Могильницкая—обѣ прав.
„ Замостское на предмѣстьѣ Майданѣ одноклассное—Леонидъ Меклинъ—пр.
„ Щебрешинское 2-классное, старшій учитель—Владиміръ Деппельбергъ и младшій учитель—Николай Лунасюкъ—оба пр.
Гм. Адамовское однокл.—учитель Осипъ Остапюкъ—пр.
„ Бондырженское — Марія Петрова—пр.

Для сайта BOOK-OLDS.RU

Гм.	Бродское	— Петръ Данилюкъ—пр.
„	Бортатыческое	— Иванъ Гайно—пр.
„	Бархачевское	— Кириллъ Микула—пр.
Гм.	Велеичское	— Александра Куявская—р.-к.
„	Двешковицкое	— Николай Манисъ—пр.
„	Горайское	— Михаилъ Омелянскій—р.-к.
„	Горышовъ-Польск.	— Михей Кудюкъ—цр.
„	Зловецкое	— Иванъ Маркевичъ—пр.
„	Иловецкое	— вакансія.
„	Кособудское	— Павелъ Голубовичъ—пр.
„	Калиповицкое	— Іосифъ Бариловичъ—пр.
„	Краснобродское	— Александ. Самохваловъ—пр.
„	Лазиское	— Владиміръ Островскій—пр.
„	Липское	— Марія Мацейко—пр.
„	Лабунское	— Александръ Груша—пр.
„	Мокрское	— Николай Хилевскій—пр.
„	Майданъ-Неприжское	— Павелъ Дуда—пр.
„	Нелишское	— Иванъ Райковъ—пр.
„	Раходощское	— Георгій Корольчукъ—пр.
„	Рушовское	— Францъ Марчевскій—р.-к.
„	Ржечицкое	— Чеславъ Завадскій—р.-к.
„	Радзевицинское	— Александръ Матукевичъ—р.-к.
„	Радечницкое	— Екатерина Дешукъ—пр.
„	Суховольское	— Александръ Шульцъ—пр.
„	Суловское общее	— Иванъ Сенчикъ—пр.
„	Старо-Замостское	— Ольга Низовая—пр.
„	Сѣдлиское	— Филоменъ Сагадайковскій-пр.
„	Ситненское общее	— Антонъ Васильковичъ—пр.
„	Скербешовское	— Антонъ Христенко—пр.
„	Сульмицкое	— Иванъ Браницкій—пр.
„	Терешпольское	— Александ. Калашниковъ—пр.
„	Топульческое	— Александ. Пиворощкій—пр.
„	Уявдовское	— Григорій Мазурукъ—пр.
„	Фрампольское	— Василій Косинскій—пр.
„	Чернстокское	— Владиміръ Васильевъ—пр.
„	Шевиеское	— Максимил. Дорошкевичъ—пр.

Для сайта BOOK-OLDS.RU

Въ Бѣлгорайскомъ уѣздѣ.

Гр. Бѣлгорайское 2-класси. мужское училище: старшій учитель—Михаилъ Ваврисевичъ и младшій —Владиміръ Бѣлоусовъ—оба прав.
Гр. Бѣлгорайское одноклассное женское училище—учительница Ѳеодосія Филонъ—пр.
Гм. Александровское — Александръ Шумскій—пр.
„ Вицкое — Андрей Прачукъ—пр.
„ Вабицкое — Иванъ Піотровскій—пр.
„ Выстрешское — Василій Смирновъ—пр.
„ Горно-Потокское — Иванъ Луніанецъ—пр.
„ Гути-Крешовское — Соломъ. Крыжановская—пр.
„ Замховское — Дмитрій Лукьяновичъ—пр.
Гм. Крешовское 2-классное общее: старшій учитель, Лука Ксенжичъ и младшій, Александръ Басъ— оба православ.
„ Каменское одноклассное— Аввакумъ Сазайда—пр.
„ Княжпольское — Иванъ Васюра—пр.
„ Корховское — Иванъ Шумскій—пр.
„ Кульчинское — Созонтъ Полешунъ—пр.
Гм. Лазовское — Осипъ Дерманъ—пр.
„ Липпское — Павелъ Жуковъ—пр.
„ Люховское — Антонъ Кицовскій—пр.
„ Луковское Конрадъ-Альбинъ Хойно—р.к.
„ Майданъ-Сопотское — Павелъ Бозуховъ—пр.
„ Обпанское — Осипъ Завадскій—пр.
„ Рожанецкое — Петръ Чапковичъ—пр.
„ Сольское — Альбинъ Серяковскій—пр.
„ Тарногродское 2-классное: старшій учитель—Иванъ Ивановъ—пр. и младшій учитель—вакансія.
„ Хмѣлекское одноклассное—Иванъ Совальскій—пр.

Въ Красноставскомъ уѣздѣ.

Гр. 1) Красностанское мужское одноклассное, учитель Александръ Завадскій—пр.

Для сайта BOOK-OLDS.RU

Гм. 2) Краностанское женское одноклассное—Ольга Бариловичъ—пр.
„ 3) На предмѣст. Краковскомъ 1-е общее Северина Бочарова—р.-к.
„ 4) На предмѣстьѣ Заставѣ 2-е общее—Станиславъ Буржинскій—р.-к.
„ 5) На предм. Закрецѣ 3-е об. Петръ—Прушинскій-р.-к.
Гм. Вонгинское — Павелъ Несторовичъ—пр.
„ Высокое — Ософилъ Романовскій—р.-к.
Сл. Горжковское — Иванъ Моцевичъ—р.-к.
Гм. Гелчевское — Маркелъ Фербишевскій—р.-к.
Сл. Жолкевское — Францъ Вархоль—р.-к.
Гм. Жданское — Александръ Геровскій—пр.
„ Загродское — Александръ Сагайда—пр.
„ Закржевское — Станиславъ Стржелецкій—р.-к.
„ Крупское — Константинъ Юрчукъ—пр.
„ Краснопищское — Степанъ Сидонукъ—пр
Сл. Лопеновское — Николай Пахальчукъ—пр.
Гм. Лятычевское — Маріанъ Свѣбодзинскій—р.-к.
„ Малохвейское — Протасій Вяоровскій—р.-к.
„ Майданъ-Боровское (Рудницкое) общее — Иванъ Крыницкій—р.-к.
„ Мосцикское — Иванъ Плодовскій—р.-к.
„ Неменицкое общее — Петръ Аглинскій—пр.
Сл. Орловское — Михаилъ Токаревичъ—пр.
Гм. Ольшанское — Андрей Поляковъ—пр.
„ Рыбчевицкое — Георгій Минелянисъ—р.-к.
Сл. Рожковское — Францъ Пачинскій—пр.
Гм. Рожано-Свиницкое — Северинъ Новякъ—р.-к.
„ Королево Свиницкое—Иванъ Драгуневичъ—р.-к.
„ Надольно-Свиницкое—Станиславъ Матюшайтисъ-р.-к.
Сл. Стежницкое — Василій Василенко—пр.
„ Свдлское — Иванъ Блауджунасъ—р.-к.
Гм. Сурговское — Елиа Жардецкая—р.-к.
„ Слупечнское — Іосифъ Новицкій—р.-к.
„ Тарногурское — Михаилъ Коссовскій—р.-к.
„ Туробинское — Владиміръ Петровъ—пр.
„ Черницкое — Андрей Кубицкій—р.-к.
При фабрикѣ гнутой мебели „Войцѣховъ"—Василій Василюкъ—практ.

Для сайта BOOK-OLDS.RU

Въ Холмскомъ уѣздѣ.

(Всѣ учащіе православ. испов.).

Гр.	Холмское 1-классное	— Михаилъ Маркевичъ.
Гм.	Безекское общее	— Василій Кухта.
„	Бердищское	— Марія Савлунъ.
„	Брусеневское	— Александръ Данилевичъ.
„	Войславицкое	— Евгеній Фіалковскій.
„	Верещецкое	— Иванъ Патроновъ.
„	Выгановское	— Стеванида Витошинская.
„	Гнишовское	— Іосифъ Васюра.
„	Гусинское	— Николай Философовъ.
„	Дорогуское	— Александра Вигура.
„	Дрыщовское	— Елена Хрѣновская.
„	Денултычское	— Емельянъ Кондрацкій.
„	Жмудское	— Василій Юферовъ.
„	Жулинское	— Владиміръ Гапановичъ.
„	Жултанецкое	— Елена Мосевичъ.
„	Загродское	— Павелъ Фуфайкинъ.
„	Кумовское	— Ософила Черлюнчакевичъ.
„	Клештовское	— Викентій Нехай.
„	Коломчицкое	— Иванъ Романюкъ.
„	Каменское	— Діонисій Гуриновичъ.
„	Каньское	— Петръ Добрынинъ.
„	Красновское	— Андрей Капицъ.
„	Криновольское	— Николай Нецковичъ.
„	Куликское	— вакансія.
„	Луковокское	— Петръ Сивчукъ.
„	Лещанское	— Константинъ Богдановскій.
„	Лѣневицкое	— Александръ Абрамовичъ.
„	Михаловицкое	— Николай Тимошевъ.
„	Могильницкое	— Петръ Мартыновъ.
„	Окопское	— Александръ Михайловъ.
„	Островское	— Осодосій Мосевичъ.
„	Островокское	— Адамъ Гладкевичъ.
„	Охожское	— Сусанна Хоминская.
„	Павловское	— Сергѣй Рабчевскій.

Для сайта BOOK-OLDS.RU

Гм. Поболовицкое — Елена Юферова.
„ Плавяницкое — Инполитъ Вернихъ.
„ Петриловское — Андрей Крумкачъ.
„ Пугачевское — 1-й Романъ Рудницкій и 2-й Василій Зубкевичъ.
„ Пневнеское — Петръ Мартынюкъ.
„ Путновицкое — Алексѣй Новицкій.
„ Покровское — Александръ Шуйцевъ.
„ Парицкое — Осодоръ Теодоровичъ.
„ Реіовецкое — Андрей Самосюкъ.
„ Ростокское — Михаилъ Козачукъ (онъ-же Головенчукъ).
„ Рудиянское — Ѳома Бренкевичъ.
„ Раколупское — Козьма Лукашевичъ.
„ Рудское на стекл. зав. „Руда"—Михаилъ Кузьминскій.
„ Сѣржевское 2-клас. общее: старшій уч.—Михаилъ Байновскій и млад.—Лука Сподыюкъ.
„ Селецкое общее — Михаилъ Морозюкъ.
„ Савинское — Викентій Яниковскій.
„ Свѣницкое — Трофимъ Хабазня.
„ Свершковское — Александръ Сирипко.
„ Столпское — Игнатій Мулярчикъ.
„ Страхославское — Иванъ Бѣляковъ.
„ Спасское — Зиновій Шубскій.
„ Сычинское — Вячеславъ Войцѣховскій.
„ Серебрищское — Михаилъ Шутовскій.
„ Сѣдлицское — Александръ Ерошевичъ.
„ Тарновское — Дмитрій Новосадъ.
„ Туровецкое — Онисифоръ Данилевичъ.
„ Хутченское — Константинъ Котовъ.
„ Цыцовское — Андрей Тарасюкъ.
„ Чулчинское — вакансія.
„ Черѣевское — Степанъ Германскій.
Холмское городское 2-клас. для дѣтей желѣзнодор. служащ.—Дометій Веремковичъ и младшіе: Евгеній Лепешинскій и Лидія Дучинская.

Для сайта BOOK-OLDS.RU

Въ Грубешовскомъ уѣздѣ.

(Всѣ учащіе православнаго исповѣданія).

Гр. Грубешовское 2-клас. мужск. училище: старш. уч.—Павелъ **Крашевскій** и млад. Онуфрій **Пущало.**
„ Грубешовское женское—Марія **Денисова.**
„ Грубешовское одноклас. на предм. Славутичъ—Михаилъ **Гудко.**
„ Дубенское 2-класс. общее: старш. учитель—Евгеній **Нагоржевскій** и младш.—Владиміръ **Масликъ.**
Гм. Аврелинское общее — Александръ **Клинбайль.**
„ Бородицкое — Александръ **Самохваленко.**
„ Вусьпенское — Семенъ **Снѣжко.**
„ Верестекое — Леонтій **Кириловичъ.**
„ Вѣлопольское — Вячеславъ **Михайловъ.**
„ Вербковицкое — Діонисій **Громадскій.**
„ Верешинское — Яковъ **Сенчикъ.**
„ Вишенское — Петръ **Здунъ.**
„ Городловское 2-класс. училище: старш. уч.—Петръ **Улашкевичъ** и млад.—Александръ **Середа** и Николай **Передѣльскій.**
Сл. Грабовецкое одноклас — Николай **Шнетинъ.**
Гм. Гостинское — Гавріилъ **Кирюшинъ.**
„ Горынковъ-Русскій — Павелъ **Пащинскій.**
„ Гоздовское — Александръ **Шутовскій.**
„ Гдѣшинское — Владиміръ **Габарукъ.**
„ Гребенское — Андрей **Дичковскій.**
„ Гусинское — Михаилъ **Петрасевичъ.**
„ Городокъ-Надбужненское—Степанъ **Врона.**
„ Діаконовское общее — Михаилъ **Сайкевичъ.**
„ Дрогаевское — Павелъ **Лукьяновичъ.**
„ Дрогичинское — Аркадій **Петренко.**
„ Жуковское — Емельянъ **Патковскій.**
„ Завадевское — Іосифъ **Курѣпа.**
„ Конюховское — Степанъ **Чикилевскій.**
„ Космовское — Илья **Пекарскій.**
„ Крыловское — Игнатій **Николайчикъ.**
„ Копаловское — Семенъ **Стебиовскій.**

Для сайта BOOK-OLDS.RU

„ Кулаковицкое — Михаилъ Мельниковъ.
„ Кобленское — Герасимъ Олещукъ.
„ Кононенское — Владимiръ Лимоненко.
„ Ласковское — Владимiръ Ярмольскiй.
„ Лушковское — Ольга Довойно.
„ Малковское — Александръ Каденскiй.
„ Масломенское — Маркъ Меленецъ.
„ Монятычское — Алексѣй Шепталинъ.
„ Молодятычское — Осодоръ Саплевичъ.
„ Міощинское — Антонъ Малевичъ.
„ Мирченское — Николай Хитринъ.
„ Мѣнянское — Степанъ Бышко.
„ Модринское — Iосифъ Жураховскiй.
„ Ментское — Софья Горошневичъ.
„ Матченское — Иванъ Шевчукъ.
„ Моложовское — Осодоръ Грома.
„ Неледовское — Василiй Мельникъ.
„ Обровецкое — Михаилъ Партачъ.
„ Подгорѣцкое — Иванъ Купичъ.
„ Перес ловецкое — Феликсъ Козаневичъ.
„ Пригорѣльско : — Сергѣй Козицкiй.
„ Рацiборовицкое — Григорiй Каштелянъ.
„ Рогатское — Осипъ Скиба.
„ Роскошовское — Александръ Наумюкъ.
„ Скрисичинское — Семенъ Любарскiй.
„ Стрѣлецкое — Александръ Новицкiй.
„ Стржижовское — Матвѣй Модринскiй.
„ Стенанковицкое — Петръ Артышакъ.
„ Сагринское — Константинъ Горскiй.
„ Санченское — Сергѣй Денисюкъ.
„ Свидницкое — Михаилъ Федончукъ.
„ Теребинское — Владимiръ Бѣляковъ.
„ Тератинское — Александръ Береза.
„ Трещанское — Iосифъ Мартинецъ.
„ Тихобужское — Михаилъ Бортникъ.
„ Турковицкое — Iосифъ Левко.
„ Уродовицкое — Николай Гришко.
„ Ухацьское — Петръ Галеничъ
„ Хижовицкое — Захарiй Монатъ.

Для сайта BOOK-OLDS.RU

Гм. Чумовское — Ольга Корольнова.
„ Чорничинское — Елевферій Цѣшинскій.
„ Шиковицкое — Алексѣй Абрагимовичъ.
„ Шиколосское — Иванъ Борисевичъ.
„ Ярославицкое — Василій Трачукъ.

Въ Томашовскомъ уѣздѣ.

(Всѣ учащіе православнаго исповѣданія).

Гр. Томашовское 2-классное мужское училище: старшій учитель—Филиппъ Экономюкъ и младшій—Михаилъ Передѣльскій.
„ Томашовское одноклассное женское училище—Марія Лаврова.
Гм. Антоновское общее — Давидъ Гилецкій.
„ Вожучинское — Иванъ Богдановичъ.
„ Васялевское — Петръ Савицкій.
„ Вакіевское — Иванъ Волошинъ.
„ Витковское — Иванъ Чехевичъ.
„ Гонятыческое — Василій Козачукъ,
„ Голубское — Адамъ Шмидъ.
„ Долгобычевское — Павелъ Збыковскій.
„ Дутровское — Георгій Стельмахъ.
„ Заорожнянское — Георгій Петренко.
„ Дубское — Александръ Кресняковъ.
„ Жерникское — Павелъ Новосадъ.
„ Жуличкое — Михаилъ Лукьяновичъ.
„ Зимнянское — Владиміръ Тимофеевичъ.
„ Звиртовское — Александръ Винскій.
„ Зубовицкое — Степанъ Дудинъ.
„ Крыницкое — Николай Пигуловичъ.
„ Комаровское — 1-й учитель—Петръ Коба и 2-й учит.—Владиміръ Кондельскій.
„ Котлицкое — Георгій Дертовъ.
„ Клятское — Иванъ Лѣсюкъ.
„ Лащовское — 1-й учитель—Петръ Коба и 2-й—вакансія.

Для сайта BOOK-OLDS.RU

Гм. Лосинцкое — Александръ Коцъ.
„ Лацовкское — Михаилъ Онуфріевъ.
„ Лубченское — Петръ Наумюнъ.
„ Майданъ-Горское — Осипъ Круликовскій.
„ Невирковское — Николай Дзюра.
„ Новоселковское — Петръ Яновскій.
„ Набрѣжское — Марія Грома.
„ Оцовское — Гавріилъ Романовичъ.
„ Потуржинское 2-кл.— старш. уч.—Михаилъ Занько, младшій—Богданъ Токарскій.
„ Посадовское — Иванъ Богдановъ.
„ Подлѣсовское — Ѳома Хилевскій.
„ Павловицкое — Иванъ Мироновичъ.
„ Паньковское — Лонгинъ Литвиновичъ.
„ Пересѣское — Георгій Франковскій.
„ Пріорское — Андрей Жебровскій.
„ Радковское — Александръ Степановъ.
„ Рахинское — Парфеній Рафальскій.
„ Рѣпнинское общее — Мѣкарій Козловъ.
„ Снятынское — Михаилъ Голярда.
„ Старосельское — Михаилъ Степанишинъ.
„ Стенятинское — Иванъ Коба.
„ Тышовецкое 2-классное: старш. учит.—Иванъ Кириловичъ и мл. Ѳеодоръ Будько.
„ Тышовецкое 1-клас.— Григорій Олейникъ.
„ Тынинское общее — Лука Цюпа.
„ Телятинское — Созонтъ Демьянюкъ.
„ Тарноватское — Лаврентій Евтушикъ.
„ Ходыванецкое — Петръ Шпуга.
„ Чартовецкое — Василій Свенлей.
„ Чесницкое — Михаилъ Сломинскій.
„ Ярчовское — Николай Макаренко.

Для сайта BOOK-OLDS.RU

ГОСУДАРСТВЕННЫЙ КОНТРОЛЬ.

Люблинская Контрольная Палата.

(На Люблинскую, Сѣдлецкую, Кѣлецкую и Радомскую губерніи; мѣстопребываніе въ гор. Люблинѣ).

Управляющій палатою, дѣйст. стат. совѣт. Евгеній Степановичъ **Стеблинъ-Каменскій**—пр.

Старшіе ревизоры: стат. сов.: Людвикъ Феликсовичъ **Дудзинскій**—р.-к. и Николай Ивановичъ **Кандауровъ**—пр.

Младшіе ревизоры: колл. совѣт.: Иванъ Петровичъ **Карпинскій**, Иванъ Васильевичъ **Капачинскій** и Альбертъ Альбертовичъ **Бейттеръ** и губ. секр. Леонидъ Гавриловичъ **Ивановъ**.

Помощники ревизоровъ: над. сов.: Осипъ Осиповичъ **Болеславскій**—р.-к., Эдуардъ Андреевичъ **Домбровскій**—р.-к., Андрей Дмитріевичъ **Богдановскій**—пр., Александръ Елисѣевичъ **Латышевъ**—пр., Григорій Елисѣевичъ **Латышевъ**—пр., Войцѣхъ Войцѣховичъ **Шпинальскій**—р.-к., Брониславъ Ивановичъ **Влодарскій**—р.-к., Іосифъ Даниловичъ **Шимонскій**—р.-к., кол. секр. Василій Васильевичъ **Кудринскій**—пр., кол. секр. Андрей Даниловичъ **Гнѣповскій**—пр., губерн. секр. Николай Петровичъ **Марченко-Запорожченко**—пр., губ. секр. Казиміръ Антоновичъ **Рубашкевичъ**—р.-к. и н. ч. Владиміръ Георгіевичъ **Владыковъ**.

Секретарь, надв. совѣтн. Альфонсъ Андреевичъ **Константиновичъ**—р.-к.

Журналистъ и архиваріусъ, кол. асс. Григорій Максимовичъ **Вакуловскій**—пр.

Счетные чиновники: колл. асс.: Артуръ Осиповичъ **Рошковскій**—р.-к., Степанъ Казиміровичъ **Курневичъ**—р.-к., Іосифъ Игнатьевичъ **Ястржембскій**—р.-к., Петръ Ивановичъ **Константиновъ**—пр., Антонъ Климентьевичъ **Кучукъ** и Адамъ Аполинаріевичъ **Владихъ**—р.-к., тит. совѣт. Александръ Васильевичъ **Царевскій**—пр., губ. секр. Александъ Константиновичъ **Бѣлановскій**—пр., губ. секр.

Для сайта BOOK-OLDS.RU

Сергѣй Николаевичъ **Кирсановъ**—пр., губ. секр. Сергѣй Михайловичъ **Котляровъ**—пр., кол. рег. Романъ Мартыновичъ **Хлопецкій**—р.-к., кол. рег. Сергѣй Ивановичъ **Главацкій**, в. ч. Левъ Ивановичъ **Конопацкій**, Павелъ Игнатьевичъ **Скакунъ**—пр., Степанъ Николаевичъ **Дубинскій**—пр., Петръ Ивановичъ **Климъ**—пр., Арсеній Владиміровичъ **Ковалевскій**—пр. и Александръ Тимофеевичъ **Герасимовъ**—пр.

МИНИСТЕРСТВО ЮСТИЦІИ.

Люблинскій Окружный Судъ.

Предсѣдатель, дѣйст. стат. сов. Александръ Викентьевичъ **Кочубей**—пр.

Товарищи предсѣдателя: стат. сов. Антонъ Александровичъ **Элленбогенъ** и д. с. с. Петръ Петровичъ **Подгорѣцкій**—оба пр.

Члены: д. с. с. Несторъ Несторовичъ **Шлецеръ**—лют., стат. сов. Михаилъ Ивановичъ **Смирновъ**—пр., Николай Ивановичъ **Орловъ**—пр., Генрихъ Лукичъ **Вильчковскій**—р.-к., Иванъ Гавриловичъ **Валединскій**—правос., Осипъ Осиповичъ **Новицкій**—р.-к. и Владиміръ Дмитріевичъ **Макухинъ**—пр., кол. сов. Семенъ Львовичъ **Дроздовъ**—пр., надвор. совѣт. Константинъ Александровичъ **Богдановъ**—пр. и надв. сов. Николай Андреевичъ **Стефановичъ**—пр.

Секретари суда: над. сов. Владиміръ Васильевичъ **Шершневъ**—пр., (и. д.) надв. совѣт. Станиславъ Емельяновичъ **Бржезинскій**—р.-к. и (и. д.)—кол. асс. Станиславъ Діонисіевичъ **Бокевичъ**—р.-к.

Помощники секретарей: кол. секр. Владиславъ Робертовичъ **Пржегалинскій**—р.-к., губ. секр. Іосифъ Францевичъ **Буржинскій**—р.-к., (и. д.) Константинъ Лукичъ

Для сайта BOOK-OLDS.RU

Лапикъ—пр., кол. секр. Чеславъ Антоновичъ **Ячевскій**—р. к., кол. ас. Ѳеодоръ Эдуардовичъ **Калиновскій**—р.-к., кол. секр. Иванъ Львовичъ **Паевскій**—р.-к. и (и. д.) Маріанъ Ивановичъ **Сесицкій**—р.-к.

Архиваріусъ, Адамъ Адамовичъ **Модзелевскій**—р.-к.

Присяжный переводчикъ, коллеж. секрет. Ѳаддей Ѳеодоровичъ **Костецкій**—р.-к. (онъ-же присяжный повѣренный).

Прокурорскій надзоръ.

Прокуроръ, ст. совѣт. Андрей Дмитріевичъ **Лейвинъ**—православ.

Товарищи прокурора: надв. сов. Алексѣй Ѳеодоровичъ **Меркульевъ**, надв. сов. Василій Степановичъ **Виноградскій**, кол. асс. Юрій Гавриловичъ **Масловъ** и тит. сов. Василій Дмитріевичъ **Жижинъ**—всѣ пр.

Секретарь, губ. секр. Левъ Николаевичъ **Львовъ**—православ.

Судебные слѣдователи:

По важнѣйшимъ дѣламъ, тит. сов. Николай Николаевичъ **Никифоровъ**—пр.

По 1-му участку Люблинскаго уѣзда, кол. асс. Евгеній Александровичъ **Матвѣевъ**—пр.

По 2-му участку того-же уѣзда, коллежск. секрет. Павелъ Архиповичъ **Марченко**—пр.

По 3-му участку того-же уѣзда, ст. сов. Карлъ Ивановичъ **Калужинскій**—р.-к.

По 1-му участку Ново-Александрійскаго уѣзда, тит. сов. Владиміръ Ивановичъ **Михаловскій**—пр.

По 2-му участку того-же уѣзда, кол. асс. Иванъ Григорьевичъ **Ромащевъ**—пр.

Для сайта BOOK-OLDS.RU

По 1-му участку Замостскаго уѣзда, кол. асс. Константинъ Петровичъ **Тодарѣевъ**—пр.

По 2-му участку того-же уѣзда, **Кочетковъ**—пр.

По Красноставскому уѣзду, тит. сов. Стефанъ Митрофановичъ **Ивановскій**—пр.

По Бѣлгорайскому уѣзду, кол. асс. Владиміръ Михайловичъ **Чаусовъ**—пр.

По Грубешовскому уѣзду, тит. сов. Анастасій Власьевичъ **Костюкевичъ**—пр.

По 1-му участку Холмскаго уѣзда, кол. сек. Василій Васильевичъ **Ползиковъ**—пр.

По 2-му участку того-же уѣзда, над. сов. Осипъ Ярославовичъ **Онацевичъ**—пр.

По Томашовскому уѣзду, кол. асс. Константинъ Филипповичъ **Дьячанъ**—пр.

Судебные пристава.

Над. сов. Осипъ Ивановичъ **Калиневичъ**—пр., Гермогенъо Адамовичъ **Злотошевскій**, колл. сек. Александръ Антоновичъ **Пленсковскій**, Михаилъ Павловичъ **Крековскій**— съ трое р.-к. и н. ч. Владиміръ Антоновичъ **Концевичъ**—прав.

Нотаріусы при Ипотечномъ Отдѣленіи Окружнаго Суда.

Стат. совѣт.: Иванъ Бонифатьевичъ **Турчиновичъ** и Адольфъ Станиславовичъ **Окольскій**, колл. асс. Антонъ Ѳомичъ **Вадовскій** и над. сов. Адамъ Ѳомичъ **Плещинскій**—всѣ р.-к.

Для сайта BOOK-OLDS.RU

Нотаріусы.

Въ гор. Любашѣ—Доминикъ Григорьевичъ **Масляковичъ** и кол. асс. Доминикъ Кастановичъ **Кохановскій**—оба р.-к.

Въ пос. Ново-Александріи—над. сов. Иванъ Кастановичъ **Кохановскій**—р.-к.

Въ г. Любартовѣ—Теліодоръ Матѳѣевичъ **Пинно**—р.-к.

Въ г. Яновѣ—Францъ Поликарповичъ **Ястржембскій**—рим.-кат.

Въ г. Красникѣ—Станиславъ Карловичъ **Станкевичъ**—рим.-кат.

Въ г. Бѣлгоракѣ—Болеславъ Карловичъ **Вислоцкій**—рим.-кат

Въ г. Краснокамѣ—надв. сов. Яковъ Яковлевичъ **Маевскій**—р. к.

Въ г. Замостьѣ тит. совѣт. Казиміръ Антоновичъ **Марцинковскій**—р.-к.

Въ г. Щебрешинѣ—Александръ Антоновичъ **Крживдзинскій**—р.-к.

Въ г. Холмѣ—Владиславъ Викторовичъ **Зайдлеръ** и кол. асс. Станиславъ Викентьевичъ **Бѣльскій**—оба р.-к.

Въ г. Грубешовѣ—колл. секр. Карлъ Михайловичъ **Власевичъ**—пр.

Въ г. Томашовѣ—колл. асс. Конрадъ Камильевичъ **Залѣскій**—р.-к.

Въ пос. Опольѣ—тит. сов. Здиславъ Михайловичъ **Сѣкержинскій**—р.-к.

Присяжные повѣренные.

(Мѣстожительство въ гор. Люблинѣ).

Кол. сек. Иванъ Стефановичъ **Коверскій**—р.-к.
„ „ Матѳѣй Антоновичъ **Червинскій**—р.-к.
„ „ Ѳаддей Осодоровичъ **Костецкій**—р.-к.
„ „ Владиславъ Францевичъ **Модржевскій**—р.-к.

Для сайта BOOK-OLDS.RU

Иванъ-Витольдъ Станиславовичъ **Глоговскій**—р.-к.
Вроніславъ Станиславовичъ **Големберскій**—р.-к.
Романъ Андреевичъ **Заремба**—р.-к.
Владиславъ Антоновичъ **Карповскій**—р.-к.
Станиславъ Лаврентьевичъ **Пржевускій**—р.-к.
Ософилъ Львовичъ **Цисвицкій**—р.-к.
Адамъ Осиповичъ **Маевскій**—р.-к.
Адамъ Сильвестровичъ **Тушовскій**—р.-к.
Владиславъ Альфонсовичъ **Мушинскій**—р.-к.
Игнатій Станиславовичъ **Стелинскій**—р.-к.
Вячеславъ Генриховичъ **Сальковскій**—р.-к.
Здиславъ Владиславовичъ **Пясецкій**—р.-к.
Владиславъ Осиповичъ **Секутовичъ**—р.-к.
Илья Моисеевичъ **Гильсбергъ**—іуд.
Юліанъ Артуровичъ **Лемпицкій**—р.-к.
Антонъ Викентьевичъ **Ксенжопольскій**—р.-к.
Маркелъ Ивановичъ **Рогальскій**—пр.
Владиславъ Станиславовичъ **Польковскій**—р.-к.
Александръ Ивановичъ **Вышинскій**—р.-к.
Антонъ Францевичъ **Тлуховскій**—р.-к. (въ г. Холмѣ).
Ромуальдъ Осиповичъ **Яскевичъ**—р.-к. (въ гор. Замостьѣ).
Владиславъ Павловичъ **Кудельскій**—р.-к. (въ дер. Луковѣ, Любартовскаго уѣзда).
Антонъ Людовиковичъ **Левковичъ**—пр. (въ гор. Грубешовѣ).

Съѣздъ Мировыхъ Судей 1-го Округа

(въ гор. Люблинѣ).

Предсѣдатель, дѣйст. ст. сов. Осодоръ Ивановичъ **Лошкейтъ**—пр.
Секретарь съѣзда, Эдмундъ Вацлавовичъ **Басевичъ**—рим.-кат.
Помощникъ секретаря съѣзда, (и. д.) Александръ Ивановичъ **Ваврикевичъ**—р.-к.

Для сайта BOOK-OLDS.RU

Судебные пристава: тит. сов. Альбертъ Венедиктовичъ Рыжи и Каверій Осиповичъ Блажеіовскій—оба р.-к. (оба въ г. Люблинѣ).

Спецхштатные судебные пристава: Антонъ Флоріановичъ Ласкаржевскій (въ г. Красникѣ) и и. д.—Николай Осодоровичъ Бруякъ (въ г. Холмѣ)—оба пр.

Мировые Судьи и Ипотечные Секретари.

1-го участка гор. Люблина, стат. совѣт. Николай Игнатьевичъ Воевудскій—пр.

2-го участка гор. Люблина, кол. сов. Степанъ Николаевичъ Федоровскій—пр.

3-го участка гор. Люблина, стат. совѣт. Павелъ Петровичъ Трусковскій—пр.

Добавочный мировой судья 1-го округа Люблинской губерніи, ст. сов. Осодоръ Андреевичъ Яновичъ—пр.

Секретарь ипотечнаго отдѣленія, по Люблинскому и Ново-Александрійскому уѣздамъ, кол. асс. Карлъ Францевичъ Цихоцкій—р.-к.

Гор. Любартова и Ленчны, ст. совѣт. Павелъ Порфирьевъ Жаханевичъ—пр.

И. д. секретаря ипотечнаго отдѣленія, кол. асс. Владиславъ Феликсовочъ Ольшевскій—р.-к.

Гор. Янова и Красника, над. сов. Іосифъ Андреевичъ Игнатьевъ—пр.

Секретарь ипотечнаго отдѣленія, кол. асс. Никодимъ Донатовичъ Мѣницкій—р.-к.

Гор. Красностава, ст. сов. Левъ Николаевичъ Боговскій—прав.

Секретарь ипотечнаго отдѣленія, тит. сов. Адамъ Викторовичъ Лапаревичъ—р.-к.

Гор. Холма, над. сов. Алексѣй Ивановичъ Грачевъ-Коссоговскій—пр.

Секретарь ипотечнаго отдѣленія, кол. асс. Павелъ Александровичъ Лапицкій—пр.

Для сайта BOOK-OLDS.RU

ГМИННЫЕ СУДЬИ.

Люблинскаго уѣзда.

1-го округа (въ пос. Вележицахъ), Корнелій Францевичъ **Лиговскій**—р.-к.

Писарь суда, Витольдъ **Замбровичъ**—р.-к.

2-го округа (въ пос. Быхавѣ), Францъ Карловичъ **Волинскій**—р.-к.

Писарь, Викентій **Юцинскій**—р.-к.

3-го округа (въ дер. Татарахъ), Владиславъ Эммануиловичъ **Графъ**—р.-к.

Писарь Антонъ **Суходольскій**—р.-к.

4-го округа (въ пос. Вѣпяни), Іосифъ Антоновичъ **Маневичъ**—р.-к.

Писарь Михаилъ **Качеръ**—р.-к.

Любартовскаго уѣзда.

1-го округа (въ пос. Каменка), Осипъ Войцѣховичъ **Лицинскій**—р.-к.

И. д. писаря, Александръ **Мокша.**

2-го округа (въ фольв. Рудзенкѣ), Станиславъ Камилловичъ **Залѣскій**—р.-к,

Писарь, Константинъ **Жебровскій**—р.-к.

3-го округа (въ дер. Острувкѣ), Казиміръ **Хроминскій**—р.-к.

Писарь, Иванъ **Бохемскій**—р.-к.

Для сайта BOOK-OLDS.RU

4-го округа (въ гор. Лодзи), Людовикъ Августиновичъ **Экскайтъ**—р.-к.

Писарь, Владиславъ **Езерскій**—р.-к.

Ново-Александрійскаго уѣзда.

1-го округа (въ пос. Прени), Лука-Эдмундъ Юліановичъ **Пызиковскій**—р.-к.

П. д. писаря, Эдуардъ **Кобылинскій**—р.-к.

2-го округа (въ пос. Куровѣ), Александръ Станиславовичъ **Панецкій**—р.-к.

Писарь, Викторъ **Навротъ**—р.-к.

3-го округа (въ пос. Казимірѣ), отстав. ген.-маіоръ Павелъ Адамовичъ **Подберезскій**—р.-к.

П. д. писаря, Михаилъ **Забѣльскій**—р.-к.

4-го округа (въ дер. Полиновкѣ), Генрихъ Станиславовичъ **Верценскій**—р.-к.

Писарь, Эдуардъ **Якубовскій**—р.-к.

5-го округа (въ пос. Ополѣ), Іосифъ Ивановичъ **Новицкій**—р.-к.

П. д. писаря, Ѳома **Наливайко**—р.-к.

Яновскаго уѣзда.

1-го округа (въ сел. Госцерадовѣ), Владиславъ Руфиновичъ **Сташевскій**—р.-к.

Писарь, Францъ **Смѣцюшевскій**—р.-к.

2-го округа (въ пос. Ужендовѣ), Владиславъ Людвиковичъ **Зембржускій**—р.-к.

П. д. писаря, Александръ **Фютъ**—р.-к.

Для сайта BOOK-OLDS.RU

3-го округа (въ дер. Потокѣ), Сигизмундъ Францевичъ **Гуссаръ**—р.-к.

И. д. писаря, Александръ **Рахонь**—р.-к.

4-го округа (въ гор. Янов'ѣ), Василій Александровичъ **Горскій**—пр.

И. д. писаря, Иванъ **Ясликовскій**—р.-к.

Красноставскаго уѣзда.

1-го округа (въ сел. Высокомъ), Емельянъ Николаевичъ **Янчевскій**—пр.

Писарь, Карлъ **Гржесиковскій**—р.-к.

2-го округа (въ пос. Жолкевкѣ), Владиславъ Станиславовичъ **Кулеша** р.-к.

Писарь, Станиславъ **Садовскій**—р.-к.

3-го округа (въ сел. Лопенникъ), Семенъ Осодоровичъ **Конопкинъ**.

И. д писаря, Станиславъ **Таллятъ-Келпшъ**—р.-к.

4-го округа (въ гор. Красноставѣ), Антонъ Онуфріевичъ **Минкевичъ**—р.-к.

И. д. писаря, Осипъ **Вильчкевичъ**—р.-к.

Холмскаго уѣзда.

1-го округа (въ сел. Цыцовѣ), Василій Васильевичъ **Пашинъ**—пр.

И. д. писаря, Францъ **Витковскій**. —р.-к

Для сайта BOOK-OLDS.RU

2-го округа (въ пос. Савинѣ), Ѳеодоръ Степановичъ Виноградскій—пр.

И. д. писаря, Юліанъ Шаблицкій—р.-к.

3-го округа (въ пос. Рѣповцѣ), Иларіонъ Антоновичъ Абрамовичъ—пр.

Вр. и. д. писаря, Войцѣхъ Пасникъ—р.-к.

4-го округа (въ пос. Дрыщовѣ)—вакансія.

И. д. писаря, Павелъ Эйхорстъ—лют.

Съѣздъ мировыхъ судей 2-го округа.

(Въ гор. Замостьѣ).

Предсѣдатель, ст. сов. Василій Ѳеодоровичъ Лебедевъ—пр.

И. д. секретаря, тит. сов. Александръ Осиповичъ Короновскій—р.-к.

Помощникъ секретаря, Здиславъ Константиновичъ Доманскій—р.-к.

Переводчикъ, Станиславъ Александровичъ Кобылянскій—р.-к.

Судебные пристава: по Замостскому уѣзду—Феликсъ Константиновичъ Цѣшевскій—р.-к. (въ гор. Замостьѣ); по Бѣлгорайскому уѣзду—Никита Романовичъ Глыбовскій—прав. (въ гор. Бѣлгораѣ); по Томашовскому уѣзду—Николай Владиміровичъ Аквильяновъ—пр. (въ гор. Томашовѣ); по Грубешовскому уѣзду—Станиславъ Адольфовичъ Скульскій—р.-к. (въ гор. Грубешовѣ).

Участковые мировые судьи.

Гор. Замостья, кол. асс. Василій Акимовичъ Орловскій—пр.

Для сайта BOOK-OLDS.RU

Гор. Бѣлгорая, колл. сов. Александръ Николаевичъ Бородинъ—пр.

Гор. Грубешова, стат. сов. Иванъ Эрнестовичъ Гоффманъ—лют.

Гор. Томашова, кол. асс. Константинъ Константиновичъ Черняховскій—пр.

Добавочный мировой судья, колл. асс. Алексѣй Андреевичъ Гловюкъ—пр.

Секретари ипотечныхъ отдѣленій при Мировыхъ Судьяхъ.

(Всѣ римско-католич. вѣроиспов).

Гор. Замостья, Генрихъ Владиславовичъ Гисгесъ.

Гор. Бѣлгорая, Здзиславъ Карловичъ Видельскій.

Гор. Грубешова, Фелиціанъ Адольфовичъ Александровичъ.

Гор. Томашова, Адольфъ Августиновичъ Краузе.

ГМИННЫЕ СУДЬИ.

Замостскаго уѣзда.

1-го округа (въ дер. Новое-Подтополе), ст. сов. Лука Титычъ Ячиновскій—пр.

Писарь, Патрикій Григорьевичъ Устиловскій—пр.

2-го округа (въ сел. Ситанцѣ), Илья Степановичъ Ляшукъ-Лишкевичъ—пр.

И. д. писаря, Климентій Устиновичъ Кузьмичъ—пр.

Для сайта BOOK-OLDS.RU

3-го округа (въ сел. Звѣринцѣ), Митрофанъ Лазаревичъ **Баркаловъ**—пр.

Писарь, Владиславъ Норбертовичъ **Сухецкій**—р.-к.

4-го округа (въ сел. Родечницѣ), Иванъ Ивановичъ **Лопатинскій**—пр.

Писарь, Станиславъ Войцѣхов. **Вархаловскій**—р.-к.

Бѣлгорайскаго уѣзда.

1-го округа (въ г. Бѣлгораѣ), Захаръ Васильевичъ **Туровѣровъ**—пр.

Писарь, Северинъ Карловичъ **Савицкій**—р.-к.

2-го округа (въ пос. Крешовѣ), губ. секр. Николай Евгеньевичъ **Лѣсковацкій**—пр.

Писарь, Онуфрій Антоновичъ **Годзишевскій**—р.-к

3-го округа (въ пос. Тарногродѣ), кол. асс. Николай Степановичъ **Вороничъ**—пр.

Писарь, Петръ Войцѣховичъ **Лисевичъ**—пр.

4-го округа (въ пос. Юзефовѣ)—вакансія.

Писарь, Петръ Александровичъ **Кравчукъ**—пр.

Грубешовскаго уѣзда.

1-го округа (въ пос. Ухане), Иванъ Григорьевичъ **Савиновъ**—пр.

И. д. писаря, Антонъ Осипчъ **Чохъ**—пр.

2-го округа (въ пос. Грабовцѣ), Владиміръ Антоновичъ **Литинскій**—пр.

Писарь, Ипполитъ Ксаверьевичъ **Яницкій**—р.-к.

Для сайта BOOK-OLDS.RU

3-го округа (въ г. Грубешовѣ), Осипъ Яковлевичъ **Мацкевичъ**—пр.

Писарь, Адамъ Владиміровичъ **Ланевскій**—пр.

4-го округа (въ пос. Крыловѣ), колл. рег. Георгій Васильевичъ **Бурцевъ**—пр.

Писарь, Станиславъ Станиславовъ. **Пашкевичъ**—р.-к.

Томашовскаго уѣзда.

1-го округа (въ сел. Тарноватѣ), Александръ Фи-липповичъ **Власевичъ**—пр.

Писарь, Эдуардъ Владиславовичъ **Гнѣвковскій**—р.-к.

2-го округа (въ сел. Снятычахъ), Филаретъ Ивановичъ **Уляницкій**—пр.

Писарь, Феликсъ Станиславовичъ **Рыковскій**—р.-к.

3-го округа (въ пос. Ланцовѣ), Ѳеодоръ Юрьевичъ **Козьмишинъ**—пр.

Писарь, Эдуардъ Ѳомичъ **Перковскій**—р.-к.

4-го округа (въ сел. Долгобычевѣ), кол. асс. Антонъ Ѳеодоровичъ **Боруцкій**—пр.

Писарь, Владиславъ Станиславъ. **Куляшинскій**—р.-к.

МИНИСТЕРСТВО ПУТЕЙ СООБЩЕНІЯ.

Варшавскій округъ Путей Сообщенія.

(Въ предѣлахъ Люблинской губерніи).

Начальникъ округа (и. д.), дѣйст. ст. сов., инжен. пут. сообщ. Николай Ивановичъ **Максимовичъ**—прав. (въ гор. Варшавѣ).

Для сайта BOOK-OLDS.RU

Помощникъ его, дѣйст. ст. сов., инженеръ путей сообщенія Эдуардъ Мартиновичъ **Гиршингъ**—лют. (въ гор. Варшавѣ).

При шоссейныхъ дорогахъ.

Начальникъ 8-го (Люблинскаго) участка, тит. сов., технологъ, Михаилъ Владиміровичъ **Пугачевъ**—прав. (въ гор. Люблинѣ).

Кондукторъ X класса 8-го (Люблинскаго) участка, н. ч., кондук. пут. сооб. Василій Сергѣевичъ **Сергѣевъ**—пр. (въ гор. Холмѣ).

Кондукторъ XI класса 8-го (Люблинскаго) участка, н. ч., кондук. пут. сообщ. Яковъ Тимофеевичъ **Юровъ**—пр. (въ г. Люблинѣ).

Кондукторъ XI класса 2-го (Прагско-Ивангородскаго) участка, техникъ пут. сообщ. Иванъ Алексѣевичъ **Королевъ**—пр. (въ пос. Куровѣ, Ново-Александрійск. уѣзда).

Завѣдывающій казеннымъ клинкернымъ заводомъ въ г. Замостьѣ, инжен. пут. сооб., кол. сов. Іосифъ Ивановичъ **Зборовскій**—р.-к. (въ г. Замостьѣ).

Кондукторъ X класса Замостскаго участка, н. ч., кондук. пут. сооб. Емельянъ Фирсовичъ **Зининъ**—прав. (въ г. Замостьѣ).

При рѣкѣ Вислѣ.

Начальникъ 2-й дистанціи рѣки Вислы, кол. секр., инжен пут. сообщ. Константинъ Александровичъ **Петровскій**—пр. (въ пос. Ново-Александріи)

Кондукторъ XII класса, н. ч., кондукт. пут. сообщ. Владиміръ Михайловичъ **Недзвѣцкій**—пр. (въ пос. Ново-Александріи).

Для сайта BOOK-OLDS.RU

Надсмотрщикъ, н. ч. Люціанъ Антоновичъ Амборскій—р.-к. (въ пос. Ново-Александріи).

Привислинскія казенныя желѣзныя дороги.

Начальникъ дорогъ, инжен. пут. сооб., стат. совѣт. Дмитрій Михайловичъ Ивановъ—пр. (въ г. Варшавѣ).

Помощникъ начальника дорогъ, инж. пут. сооб., ст. сов. Константинъ Константиновичъ Потемкинъ—пр. (въ г. Варшавѣ).

Начальники участковъ службы пути.

V-го—Александръ Адамовичъ Мейснеръ—лют. (въ гор. Ивангородѣ).

VI-го—кол. асс. Густавъ Владиславовичъ Гродзинскій—р.-к. (въ г. Люблинѣ).

VII-го—кол. сов. Петръ Викторовичъ Чаплинъ—пр. (въ г. Холмѣ).

VIII го—над. сов. Рафаилъ Рафаиловичъ Петровъ—пр. (въ г. Холмѣ).

Начальники депо.

Ивангородъ—Людвикъ Эрнестовичъ Ингерслебенъ—рим.-кат.

Люблинъ—Казиміръ Казиміровичъ Эйсмонтъ—р.-к.

Ревизоръ движенія 6-го участка, Иванъ Викентьевичъ Синорскій—пр. (ст. Люблинъ).

Для сайта BOOK-OLDS.RU

Контролеръ повадовъ 2-го отдѣленія, Павелъ Петровичъ **Костромитиновъ**—пр. (ст. Холмъ).

Ревизоръ станціоннаго счетоводства, Эдуардъ Карловичъ **Шибильскій** (гор. Люблинъ).

Начальники станцій.

Голомбской—Александръ Степановичъ **Порошинъ**—правосл.

Дорогускской—Маркелъ Оаддеевичъ **Жебровскій**—рим.-кат.

Ивангородской — Викентій Викентьевичъ **Радзиминскій**—р. к.

Клементовицкой — Осимъ Константиновичъ **Лупинскій**—р.-к.

Кононницкой—Павелъ Антоновичъ **Зволинскій**—р.-к

Люблинской 1-й—Левъ Осиповичъ **Радзишевскій**—р.-к

Быстржицкой—Иванъ Болеславовичъ **Морозъ**—р.-к.

Любартовской—Плаціонъ Семеновичъ **Яновскій**—пр.

Минковицкой—Александръ Леонидовичъ **Брауде**—пр.

Пилсичовской—Францъ Францевъ. **Пронзинскій**—р.-к.

Ново-Александрійской—Маркелъ Францевичъ **Жулинскій**—р.-к.

Травницкой, Юрій Антоновичъ **Головачевскій**—пр.

Реіовецкой, Александръ Александровъ **Гушко**—р.-к.

Холмской, Константинъ Порфирьевичъ **Вознесенскій**—православ.

Холмское техническое желѣзнодорожное училище при Привислинскихъ казенныхъ желѣз. дорогахъ.

Попечитель училища, начальникъ Прив. жел. дор., инжен. пут. сообщенія, ст. сов. Дмитрій Михайловичъ **Ивановъ**—пр.

Для сайта BOOK-OLDS.RU

Начальникъ училища, кол. сов., инжен.-механ. Михаилъ Васильевичъ Охременко—пр.

Учителя:

Законоучитель православнаго исповѣданія, настоятель Іоанно-Богословской церкви, протоіерей Николай Срашневичъ.

Законоучитель римско-католическаго исповѣданія, ксендзъ Станиславъ Витковскій.

Штатный преподаватель математическихъ наукъ—вакансія.

Штатный преподаватель спеціальныхъ предметовъ, инж.-механикъ, н. ч. Петръ Владиміровичъ Сѣдовъ—пр.

Завѣдывающій учебными мастерскими, ученый мастеръ, над. сов. Николай Александровичъ Ивановъ—пр.

Помощникъ завѣдывающаго мастерскими и преподаватель начальнаго черченія и столярнаго ремесла, н. ч. Николай Семеновичъ Шалаховъ—пр.

Надзиратель училища и преподаватель гимнастики, кол. асс. Александръ Людвиковичъ Нонненманъ—пр.

Учитель чистописанія, н. ч. Аркадій Николаевичъ Ивановъ—пр.

Учитель пѣнія и письмоводитель, Петръ Васильевичъ Сайкевичъ—пр.

Преподаватель упражненій на телеграфномъ аппаратѣ, старш. телеграфистъ ст. Холмъ, Привислинскихъ казенныхъ желѣзныхъ дорогъ, Ермолай Спиридоновичъ Спиридоновъ—пр.

Врачъ училища, кол. асс. Яковъ Моисеевичъ Геренрейхъ—пр.

Кандидатъ на должность помощника завѣдывающаго учебными мастерскими—вакансія.

Для сайта BOOK-OLDS.RU

МИНИСТЕРСТВО ВОЕННОЕ.

(Войска, расположенныя въ Люблинской губерніи).

14-й Армейскій корпусъ.

(Штабъ въ г. Люблинѣ).

(Всѣ православнаго исповѣданія).

Командиръ корпуса, ген.-лейт. Ростиславъ Александровичъ Хрещатицкій.

Начальникъ штаба, ген.-маіоръ Алексѣй Ермолаевичъ Эвертъ.

Штабъ-офицеръ для порученій, подполковникъ Михаилъ Митрофановичъ Ставровъ.

Оберъ-офицеръ для порученій, капитанъ Владиміръ Александровичъ Желтышевъ.

Старшій адъютантъ штаба по строевой части, Александръ Кондратовичъ Ремезовъ.

Старшій адъютантъ штаба по инспекторской части, штабсъ-капитанъ Василій Васильевичъ Никитинъ.

И. д. адъютанта командира корпуса, шт.-капитанъ Иванъ Викентьевичъ Кржичковскій.

Корпусный врачъ, дѣйст. ст. сов. Иванъ Васильевичъ Гриммъ—лют.

Корпусный интендантъ, полковникъ Иванъ Ѳеодоровичъ Тихомировъ.

Бухгалтеръ, надв. сов. Матвѣй Петровичъ Арбузовъ.

Дѣлопроизводитель, губ. сек. Всеволодъ Романовичъ Глыбовскій.

Ветеринаръ для порученій при корпусѣ, стат. сов. Михаилъ Павловичъ Барышевъ.

Для сайта BOOK-OLDS.RU

17-я пѣхотная дивизія.

(Штабъ въ г. Холмѣ).

Начальникъ дивизіи, ген.-лейт. Павелъ Емельяновичъ фонъ-Эссе.

Начальникъ штаба дивизіи, полковникъ Георгій Федоровичъ Эйхе.

Дивизіонный врачъ, стат. сов Михаилъ Львовичъ Гросманъ.

Командиръ 1-й бригады, ген.-маіоръ Иванъ Карловичъ Пельцеръ—пр. (въ г. Холмѣ).

Командиръ 2-й бригады, ген.-маіоръ Иванъ Игнатьевикъ Арцишевскій (въ г. Замостьѣ).

Командиръ 65-го пѣх. Московскаго полка, полковн. Николай Николаевичъ Соколовъ —пр. (въ г. Холмѣ).

Командиръ 66-го пѣх. Бутырскаго полка, полковн. Іосифъ Ильичъ Регульскій—пр. (въ г. Холмѣ).

Командиръ 67-го пѣх. Тарутинскаго полка, полков. Николай Константиновичъ Соболевъ—пр. (въ г. Красноставѣ).

Командиръ 68-го лейбъ-пѣхотнаго Бородинскаго полка, полковн. Александръ Никаноровичъ Аникѣевъ—прав. (въ гор. Замостьѣ).

18-я пѣхотная дивизія.

(Штабъ въ г. Люблинѣ).

Начальникъ дивизіи, ген.-лейт. Владиміръ Васильевичъ Смирновъ—прав.

Начальникъ штаба, полковникъ Михаилъ Львовичъ Матвѣевъ—пр.

Дивизіонный врачъ, ст. сов. Иванъ Христофоровичъ (Джаанъ Хачатуровичъ) Маркаровъ—арм.-григ.

Командиръ 1-й бригады, ген.-маіоръ Владиміръ Николаевичъ Муфель—пр.

Для сайта BOOK-OLDS.RU

Командиръ 2-й бригады—вакансія.

Командиръ 69-го пѣх. Рязанскаго полка, полковн. Иванъ Ивановичъ **Федотовъ**—пр. (въ г. Люблинѣ).

Командиръ 70-го пѣх. Ряжскаго полка, полковникъ Петръ Васильевичъ **Пясецкій**—пр. (въ г. Красникѣ).

Командиръ 71-го пѣх. Бѣлевскаго полка, полковн. Леонтій Владиміровичъ **Мартсонъ**—прав. (въ пос. Ново-Александріи).

Командиръ 72-го пѣх. Тульскаго полка, полков. Викторъ Павловичъ **Асѣевъ**—пр. (въ пос. Н.-Александріи).

Управленіе Начальника Артиллеріи.

(Штабъ въ г. Люблинѣ).

(Всѣ православнаго исповѣданія).

Начальникъ артиллеріи 14-го армейскаго корпуса ген.-лейт. Николай Дмитріевичъ **Тихобразовъ**.

Старшіе адъютанты управленія: штабсъ-капитаны: Петръ Дмитріевичъ **Константиновъ** и Василій Ивановичъ **Стрѣляковъ**.

18-ая Артиллерійская бригада.

(Штабъ въ г. Люблинѣ).

(Всѣ православнаго исповѣданія).

Командиръ бригады, ген.-маіоръ Николай Ѳеодоровичъ **Палицынъ**.

Старшій врачъ бригады, кол. сов. Викторъ Осиповичъ **Викторовъ**.

Ветеринарный врачъ бригады, над. сов. **Роткель**.

Командиръ 1-го дивизіона, полковн. Петръ Дмитріевичъ **Мельницкій** (въ гор. Любартовѣ).

Командиръ 2-го дивизіона, полковникъ Владиміръ Матѣевичъ **Смоленскій** (въ гор. Люблинѣ).

Для сайта BOOK-OLDS.RU

Командиръ 3-го дивизіона, полковникъ Сергѣй Сергѣевичъ **Васильевъ** (въ пос. Ново-Александріи).

I-ая Донская казачья дивизія.

(Штабъ въ г. Замостьѣ).

(Всѣ православнаго исповѣданія).

Начальникъ дивизіи, ген.-лейт. Иполитъ Аполлоновичъ **Поздеевъ**.

Начальникъ штаба дивизіи, полковн. Викторъ Павловичъ **Широковъ**.

Дивизіонный врачъ, ст. сов. Евгеній Яковлевичъ **Остряковъ**.

Командиръ 1-й бригады, ген.-маіоръ Николай Петровичъ **Иловайскій** (въ г. Замостьѣ).

Командиръ 2-й бригады, ген.-маіоръ Иванъ Андреевичъ **Луизовъ** (въ г. Томашовѣ).

Командиръ Донского казачьяго № 9 полка, полков. Степанъ Алѣксѣевичъ **Болдыревъ** (въ г. Яновѣ).

Командиръ Донского казачьяго № 10 полка, полков. Василій Ивановичъ **Упорниковъ** (въ г. Замостьѣ).

Командиръ Донского казачьяго № 13 полка, полков. Александръ Петровичъ **Аракапцевъ** (въ гор. Бѣлгораѣ).

Командиръ Донского казачьяго № 15 полка, полков. Викторъ Григорьевичъ **Гнилорыбовъ** (въ г. Томашовѣ).

I-й Донской Казачій Артиллер. дивизіонъ.

(Управленіе въ г. Замостьѣ).

Командиръ дивизіона, полковникъ Николай Ивановичъ **Калининъ—пр.**

Командиръ 6-й Донской казачьей батареи, войсковой старшина Михаилъ Дмитріевичъ **Дуванинъ—пр.** (въ гор. Щебрешинѣ).

Для сайта BOOK-OLDS.RU

Командиръ 7-й Донской казачьей батареи, войсков. старшина Василій Максимовичъ **Калединъ**—пр. (въ гор. Замостьѣ).

20-й Драгунскій Ольвіопольскій полкъ.

(Входитъ въ составъ 19-го армейскаго корпуса. Штабъ полка въ гор. Грубешовѣ).

Командиръ полка, полковникъ Александръ Константиновичъ **Рутковскій**—пр.

И. д. заѣдывающаго хозяйствомъ, подполковникъ Константинъ Моисеевичъ **Ямпольскій**—пр.

И. д. помощника командира полка по строевой части, подполковникъ Иларіонъ Петровичъ **Поляковъ**—пр.

Полковой адъютантъ, поручикъ Антонъ Георгіевичъ **Смирновъ**—пр.

Полковой казначей, поручикъ Дмитрій Александровичъ **Башиловъ** 1-й—пр.

Дѣлопроизводитель по хозяйственной части, титул. сов. Андрей Ивановичъ **Небылянскій**—пр.

Полковой священникъ Іаковъ Петровичъ **Соколовъ**.

Старшій врачъ, колл. сов. Викторъ Рейнгольдовичъ **Траубенбергъ**—пр.

Ветеринарный врачъ, кол. сов. Ѳеофилъ Осиповичъ **Милевскій**—р.-к.

8-ой Саперный баталіонъ.

(Входитъ въ составъ 4-й саперной бригады. Штабъ баталіона въ гор. Люблинѣ)..

Командиръ баталіона, полковникъ Николай Дормидонтовичъ **Поповъ**—пр.

Помощникъ командира, подполковникъ Іона Ѳеодоровичъ **Бирюковъ**—пр.

И. д. баталіоннаго адъютанта, подпоручикъ Викторъ Григорьевичъ **Потресовъ**—пр.

Для сайта BOOK-OLDS.RU

Врачъ, кол. сов., докторъ медицины, Антонъ Платоновичъ Морозовъ—пр.

Дѣлопроизводитель по хозяйственной части, губер. сек. Владиміръ Варѳоломеевичъ Горбачъ—пр.

Управленіе Ивангородской крѣпости.

Крѣпостной штабъ.

И. д. коменданта крѣпости, ген.-маіоръ Ипфаній Арсеньевичъ Гусановъ—пр.

Начальникъ штаба, полковникъ Евгеній Филимоновичъ Пестичъ—пр.

Начальникъ артиллеріи крѣпости, ген.-маіоръ Игнатій Викентьевичъ Андрушкевичъ—пр.

Начальникъ инженеровъ крѣпости, ген.-маіоръ Александръ Александровичъ Третьяковъ—пр.

Крѣпостной интендантъ, полковникъ Владиміръ Николаевичъ Дубровскій—пр.

Начальникъ военнаго госпиталя, командиръ 2-го крѣпостнаго пѣхотнаго полка, полковникъ Александръ Львовичъ Карлевичъ—пр.

Инженерные чины внѣ крѣпости.

Производитель работъ Люблинскаго района 1-й Привислинской инженерной дистанціи, военный инженеръ, капитанъ Евгеній Ивановичъ Марченко—прав. (въ гор. Люблинѣ).

Для сайта BOOK-OLDS.RU

Смотрителя продовольственныхъ магазиновъ.

(Всѣ православнаго исповѣданія).

Холмскаго, капитанъ Георгій Маркелловичъ **Ремишевскій.**

Ивангородскаго, над. сов. Константинъ Александровичъ **Пахомовъ.**

Люблинскаго, надвор. совѣт. Димитрій Осодоровичъ **Остроумовъ.**

Замостскаго, штабсъ-капитанъ Михаилъ Александровичъ **Гладышъ.**

Красноставскаго, надв. сов. Александръ Яковлевичъ **Коханковскій.**

Завѣдывающій Ивангородскою военною мукомольной, ротм. Константинъ Николаевичъ **Русиновъ.**

Управленіе Варшавской мѣстной бригады.

Начальникъ бригады, ген.-маіоръ Николай Александровичъ **Василевскій.**

Дежурный штабъ офицеръ, подполковникъ Ефимъ Каллистратовичъ **Стасевичъ.**

Старшіе адъютанты: капитаны—Александръ Ѳомичъ **Эрдманъ** и Николай Петровичъ **Макаровъ.**

Уѣздные Воинскіе Начальники.

(Всѣ православнаго исповѣданія).

Люблинскій, полковникъ Савва Петровичъ **Кочерга.**

Дѣлопроизводители: капитанъ Алексѣй Андреевичъ **Носенко** и надворный совѣтникъ Абрамъ Петровичъ **Лебедевъ.**

Для сайта BOOK-OLDS.RU

Завѣдывающій пересыльною частью, поручикъ Александръ Николаевичъ Шушинъ.

Замостскій, подполковникъ Иванъ Ивановичъ Цепелевъ.

Дѣлопроизводитель, кол. секр. Иванъ Осиповичъ Заводчиковъ.

Холмскій, подполкови. Николай Ивановичъ Бушенъ.

Дѣлопроизводитель, колл. секр. Василій Петровичъ Дюковъ.

Люблинскій мѣстный лазаретъ.

Начальникъ лазарета, полковникъ Савва Петровичъ Кочерга—прав.

И. д. завѣдывающаго лазаретомъ, капитанъ Генрихъ Исидоровичъ Гинтеръ—р.-к.

Старшій врачъ, стат. сов. Владиміръ Алексѣевичъ Поповъ—пр.

Младшіе врачи: надв. сов., док. медиц., Дмитрій Николаевичъ Агриколянскій—пр., лѣкарь Левъ Афанасьевичъ Поляковъ—пр., лѣкарь Николай Павловичъ Орловъ—пр. и лѣкарь Александръ Ивановичъ Козьминъ—пр.

Управляющій аптекою, кол. сов. Фердинандъ Мельхіоровичъ Кубли—лют.

Классный медицинскій фельдшеръ, колл. рег. Михаилъ Діонисіевичъ Островскій—пр.

Холмскій мѣстный лазаретъ.

Начальникъ лазарета (прикомандированный на 6 мѣсяцевъ), подполковникъ 67 пѣхотнаго Тарутинскаго полка Каэтанъ Антоновичъ Лесневскій—р.-к.

Завѣдывающій лазаретомъ, капитанъ Николай Васильевичъ Саввatѣевъ—пр.

Для сайта BOOK-OLDS.RU

Старшій врачъ, кол. сов. Никаноровъ—пр.

Младшіе врачи: кол. асс. Ѳеодоръ Сергѣевичъ Святненко—пр., кол. асс. Владиміръ Николаевичъ Орешкевичъ—пр., кол. асс. Ософонтъ Ивановичъ Булгановъ—пр. и лѣкарь Анатолій Георгіевичъ Васютинскій—пр.

Младшій врачъ люблинскаго мѣстнаго лазарета (прикомандированный), лѣкарь Николай Павловичъ Орловъ—правосл.

Управляющій аптекою, кол. асс. Иванъ Васильевичъ Эггертъ—лют.

Вр. и. д. управляющаго аптекою, (прикомандированный) рецептаріусъ Ново-Георгіевскаго военнаго госпиталя, кол. асс. Карлъ Францевичъ Юнделинъ—лют.

Классный медицинскій фельдшеръ, кол. рег. Ѳеодоръ Петровичъ Оленичевъ—пр.

Жандармское Управленіе.

Начальникъ Люблинскаго губернскаго жандармскаго управленія, генералъ-маіоръ Владиміръ Александровичъ Черкасовъ—пр.

Адъютантъ управленія—вакансія.

Начальники уѣздныхъ жандармскихъ управленій.

Люблинскаго и Яновскаго—подполковн. Владиміръ Ивановичъ Криштановскій—пр. (въ г. Люблинѣ).

Ново-Александрійскаго и Любартовскаго—ротмистръ Евгеній Викторовичъ Вознесенскій—пр. (въ пос. Ново-Александріи).

Грубешовскаго и Холмскаго—подполковн. Алексѣй Петровичъ Бѣльскій—пр. (въ г. Холмѣ).

Для сайта BOOK-OLDS.RU

Замостскаго и Красностанскаго, подполковникъ Александръ Александровичъ Сасіонковъ—пр. (въ г. Замостьѣ).

Томашовскаго и Бѣлгорайскаго—ротмистръ Артемій Ѳомичъ Пюжоль—пр. (въ г. Томашовѣ).

Ивангородской крѣпостной жандармской команды—подполковникъ Александръ Николаевичъ Тихобразовъ-пр. (въ г. Ивангородѣ).

Варшавское жандармское полицейское управленіе желѣзныхъ дорогъ.

Начальникъ управленія, полковникъ Юрій Харитоновичъ Карнаковскій—пр. (въ г. Варшавѣ).

Адъютантъ управленія, штабъ-ротмистръ Константинъ Константиновичъ фонъ-Дрейлингъ—пр.

Начальникъ Люблинскаго отдѣленія, ротмистръ Константинъ Іеронимовичъ Виничукъ—пр. (въ г. Люблинѣ).

Начальникъ Ивангородскаго отдѣленія, подполковникъ Григорій Спиридоновичъ Вакуленко—пр. (въ гор. Люблинѣ).

ДУХОВНОЕ ВѢДОМСТВО.

Вѣдомство православнаго исповѣданія.

Холмское Духовное Правленіе.

Члены: Каѳедральный протоіерей Іоаннъ Гошовскій, настоятель Іоанно-Богословской г. Холма церкви, протоіерей Николай Страшневичъ и законоучитель Маріинскаго женскаго училища, священникъ Николай Орловъ.

Для сайта BOOK-OLDS.RU

Дѣлопроизводитель, кол. асс. Владиміръ Андреевичъ **Хлѣбцевичъ**.

Помощникъ его, Кассіанъ Владиміровичъ **Заложинскій**.

Архиваріусъ (онъ-же назначей), Іоиль Михайловичъ **Кузнецовъ**.

Секретарь Люблинскаго епископа, Константинъ Викентьевичъ **Яниковскій**.

Холмская Духовная Семинарія.

Ректоръ,

Инспекторъ, магистръ богословія, іеромонахъ **Діонисій**.

Помощ. инспектора, Георгій Семеновичъ **Адріевскій**.

Духовникъ семинаріи, протоіер. Андрей **Тучемскій**.

Учителя.

Кандидаты богословія: свящ. Стефанъ **Недѣльскій**, іеромонахъ **Махарій**, Ефремъ Васильевичъ **Ливотовъ**, Владиміръ Григорьевичъ **Шайдицкій**, Григорій Александровичъ **Ольховскій**, Михаилъ Ивановичъ **Булкаговъ**, Осодоръ Васильевичъ **Коралловъ**, Михаилъ Ивановичъ **Струковъ**, Иванъ Осодоровичъ **Крась** (онъ-же надзиратель), Михаилъ Петровичъ **Кобринь** и Михаилъ Осодоровичъ **Рябчичъ**.

Экономъ, діаконъ Филиппъ **Очередко**.

Врачъ, тит. сов Яковъ Моисеевичъ **Геренрейхъ**—пр.

Учитель иконописанія, кол. рег. Петръ Порфирьевичъ **Ермаковъ**.

Учитель гимнастики, поручикъ 66-го пѣхот. Бутырскаго полка Николай Николаевичъ **Ивановъ**.

Холмское духовное училище.

Смотритель, кандидатъ богословія, свящ. Сергѣй **Косминковъ**.

Помощникъ смотрителя, канд. богословія, Богданъ Павловичъ **Сокольниковъ**.

Для сайта BOOK-OLDS.RU

Учителя: кандидаты богословія—Николай Ильичъ Вахиревъ, Иванъ Іоанникіевичъ Чубковъ, Николай Савичъ Калихевичъ, Степанъ Петровичъ Чижевскій и Николай Иларіоновичъ Лысаковскій.

Надзиратели: Василій Ивановичъ Каратунъ, Осодоръ Ильичъ Черниковъ, діаконъ Николай Дорошукъ, Адріанъ Ивановичъ Удиловичъ и П. Грома.

Учитель приготовительнаго класса, Поликарпъ Созонтовичъ Ольховичъ.

Холмскій Каѳедральный Соборъ.

Настоятель, протоіерей Іоаннъ Гошовскій.

Ключарь, протоіерей Николай Глинскій.

Соборные священники: Александръ Суворовъ, Николай Ганкевичъ и на вакансіи діакона, Семеонъ Сошинскій.

Протодіаконъ. Николай Григорьевичъ Ѳедоровъ.

Діаконы на вакансіяхъ иподіаконовъ и псаломщиковъ: Іоаннъ Каминскій и Александръ Ивановъ.

Холмскій архіерейскій домъ: и. д. эконома, іеромонахъ Крестовой церкви Іоанникій.

Холмская Іоанно-Богословская церковь.

Настоятель, протоіерей Николай Страшкевичъ.

Діаконъ Антоній Жиромскій.

Приходы и приходское духовенство.

1-й Бѣлгорайскій благочинническій округъ.

Благочинный—настоят. прихода Щебрешинъ, протоіер. Тимофей Трачъ, помощ. его, свящ. Іоаннъ Либусь.

Гор. Бѣлгорай—настоятель, свящ. Викторъ Козловскій, діаконъ Іоаннъ Ленчевскій.

Сел. Майданъ-Княжпольскій—настоятель, свящ. Стефанъ Стенпковскій.

Для сайта BOOK-OLDS.RU

Сел. Сопотъ—настоятель, свящ. Евстафій Подчашинскій.
„ Соль „ „ Юлій Сайкевичъ.
Гор. Яновъ „ „ Іоаннъ Богдановичъ и діаконъ Петръ Степановъ.
Сел. Враневъ—настоят., свящ. Юліанъ Куркевичъ.
„ Отрочъ „ „ Стефанъ Герштанскій.
Пос. Туробинъ „ „ Николай Галиковскій.
„ Княжиоль „ „ Николай Таратута, помощ. его, свящ. Іоаннъ Либусь.
Сел. Кособуды „ „ Василій Левитскій.
„ Терешиоль „ „ Василій Теодоровичъ.
„ Тополька „ „ Антоній Гисовскій.

2-й Бѣлгорайскій благочинническій округъ.

Благочинный—настоятель прихода Обша, священникъ Николай Чоловскій.
Сел. Бабицы—настоятель, свящ. Іосифъ Сѣмашко
„ Бища „ „ Михаилъ Охотскій, помощникъ его, свящ. Валеріанъ Павловскій.
„ Горный-Потокъ—наст., свящ. Ѳеодоръ Павловскій.
„ Замхъ—настоятель, священ. Владиміръ Утриновичъ.
Пос. Крешовъ „ „ Петръ Куркевичъ.
Сел. Корховъ „ „ Левъ Черлюнчаневичъ.
„ Кульно „ „ Владиміръ Куркевичъ.
„ Липины „ „ Іоаннъ Турянскій.
„ Люховъ „ „ Александръ Трачукъ.
„ Рожанецъ „ „ Виталій Макаревичъ.
Пос. Тарногродъ „ „ Адамъ Черлюнчаневичъ.
Сел. Хмѣлекъ „ „ Петръ Завальскій.

1-й Грубешовскій благочинническій округъ.

Благочинный—настоятель прихода Дубенка, священникъ Антоній Любарскій.
Пос. Городло—настоят., свящ. Владиміръ Дроздъ.
Пос. Городокъ - Надбужный — настоятель, священникъ Валеріанъ Зарицкій.

Для сайта BOOK-OLDS.RU

Гор. Грубешовъ—настоят Николаевской церкви, прот. Степанъ Семеновичъ, помощн. его, свящ. Іаковъ Скоморовскій, діаконъ Антоній Шашкевичъ.
„ Грубешовъ—настоят. Успенской церкви, священ. Іоаннъ Коржневскій, діаконъ Іоаннъ Гармата.
Сел. Бородица—настоят., священ. Іоаннъ Староселецъ.
„ Дьяконовъ „ „ Андроникъ Очковскій.
„ Копылонъ „ „ Ѳеофилъ Заремба.
„ Лужковъ „ „ Левъ Калинскій.
„ Матче „ „ Ѳеодоръ Чучманъ.
„ Монятыче „ „ Феликсъ Михайловскій.
„ Стрижень „ „ Алексѣй Янута.
„ Стрѣльцы „ „ Михаилъ Литвинецъ.
„ Убрадовицы „ „ Александръ Щербовъ.

2-й Грубешовскій благочинническій округъ.

Благочинный—настоятель прихода Грабовецъ, протоіер. Маркіанъ Могильницкій.
Сел. Бусько — настоят. священ Поліевктъ Гапановичъ.
„ Верестье „ „ Емеліанъ Омеляновичъ.
„ Горышевъ-Русскій—наст., свящ. Михаилъ Левитскій.
„ Завалевъ — настоят., свящ Кириллъ Слабневичъ.
„ Молодятыче „ „ Ѳеодоръ Ляхоцкій.
„ Мячинъ „ „ Павелъ Баньковскій.
„ Неледовъ „ „ Владиміръ Ивановъ.
„ Свидники „ „ Изяславъ Головацкій.
„ Тератинъ „ „ Андрей Левицкій.
„ Тучаны „ „ Іоаннъ Козловскій.
Пос. Ухане „ „ Северіанъ Хойнацкій.
Сел. Хижевицы „ „ Климентъ Лысякъ.

3-й Грубешовскій благочинническій округъ.

Благочинный—настоятель прихода Вербковице, свящ. Арсеній Будиловичъ.
Сел. Верешинъ—настоят., священ. Василій Врубель.
„ Вишневъ „ „ Маркелъ Лопатинскій.

Для сайта BOOK-OLDS.RU

Сел. Гостиное—настоят., священ. Михаилъ Витура.
Пос. Крыловъ „ „ Петръ Васенко.
Сел. Мирче „ „ Олимпій Гапановичъ.
„ Модрынь „ „ Владиміръ Косоноцкій.
„ Пересолницы „ „ Валеріанъ Зухаевичъ.
„ Подгорцы „ „ Іосифъ Бачинскій.
„ Сагрынь „ прот. Климентій Левицкій,
помощникъ его, священникъ Владиміръ Урбанъ.
„ Слипче—настоятель, священ. Іоаковъ Лотоцкій.
„ Теребинъ „ „ Исидоръ Паньковскій.
„ Черничинъ „ прот. Іоаннъ Михайловскій.
„ Шиховицы „ священ. Іосифъ Антоновичъ.

Замостскій благочинническій округъ.

Благочинный—настоятель прихода Липекъ, священникъ Тихонъ Квасницкій.
Сел. Бортатычи —настоятель, прот. Игнатій Гойнацкій.
„ Горынець-Польскій—настоятель, священникъ Северинъ Могильницкій.
Гор. Замостье—настоят. Св. Николаевской церкви, свящ. Емельянъ Бекаревичъ, помощ. его, свящ. Леонтій Страшкевичъ, діаконъ Іоаннъ Цвѣтковскій.
„ Замостье—настоятель Спасской церкви, свящ. Антоній Гацкевичъ, діаконъ Матвѣй Назаровичъ.
Сел. Злосынъ—настоятель, священ. Стефанъ Боднарскій.
Пос. Краснобродъ „ „ Антоній Корольчукъ.
Сел. Лабуньки „ „ Симеонъ Сломинскій.
„ Поточекъ „ „ Михаилъ Лонкевичъ.
„ Ситно „ „ Кириллъ Хрусцевичъ.
„ Скербешовъ „ „ Александръ Бѣлецкій.
„ Солмицы „ „ Симеонъ Субботинъ.
„ Сѣдлиска „ „ Николай Сагайдаковскій.
„ Суховоля „ „ Стефанъ Вацъ.

1-й Томашовскій благочинническій округъ.

Благочинный—настоятель прихода Пересна, священникъ Антоній Драчинскій.

Для сайта BOOK-OLDS.RU

Сел.	Градославицы—	наст.,	свящ. Владиміръ Левицкій.
„	Дубъ	„	„ Иполитъ Косоноцкій.
„	Клятвы	„	„ Михаилъ Бонецкій.
„	Комаровъ	„	„ Миронъ Гумецкій.
„	Лосницъ	„	„ Евгеній Мацѣлинскій.
„	Нешаны	„	„ Николай Кульчинскій.
„	Пріорскъ	„	„ Іоаннъ Левицкій.
„	Снятычи	„	„ Іоаннъ Хрусцевичъ.
„	Тарновитка	„	„ Семенъ Сроцкій.
Гор.	Томашовъ—	настоят.,	свящ. Корнилій Герасимовичъ помощникъ его, свящ. Петръ Коханскій, діаконъ Петръ Ремишило.
Сел.	Тышинъ,	настоят.,	священ. Антоній Кудржинскій.
„	Ходлявицы	„	„ Маркіанъ Ржондковскій.
„	Чартовецъ	„	„ Емельянъ Левицкій.
„	Чесники	„	„ Осодоръ Турчинскій.
„	Шлятинъ	„	„ Іоаннъ Ярошевичъ.

2-й Томашовскій благочинническій округъ.

Сел.	Телятинъ —	настоят.,	прот. Іоаннъ Макаръ.
„	Вакіевъ	„	свящ. Петръ Козловскій.
„	Витковъ	„	„ Николай Рожанскій.
„	Голубье	„	„ Іоаннъ Левчукъ, врем. и. д. благочиннаго.
„	Долгобычевъ	„	„ Евграфъ Мозолевскій.
„	Жерняки	„	„ Титъ Горскій.
„	Жуличи	„	„ Симеонъ Хрущій.
Пос.	Лащовъ	„	„ Григорій Кадѣй.
Сел.	Наброжъ	„	„ Тимоѳей Васильчишинъ
„	Новоселки	„	„ Матоей Таратута.
„	Опцовъ	„	„ Николай Сосновскій.
„	Павловице	„	„ Іосифъ Шикула.
„	Посадовъ	„	„ Констант. Алексѣевичъ.
„	Потуржинъ	„	„ Проклъ Гомеля.
„	Старое-село	„	„ Антоній Телеховскій.
Пос.	Тышовцы	„	„ Игнатій Хриницкій.

Для сайта BOOK-OLDS.RU

1-й Холмскій благочинническій округъ.

Сел. Тарновъ—настоят., священ. Іосифъ Омельяновичъ.
„ Депултычи „ „ Іуліанъ Попель.
„ Камень „ „ Іоаннъ Черняховскій.
„ Луковокъ „ „ Лука Савицкій
„ Плаваницы „ „ Еливоерій Зеленскій.
„ Ниево „ „ Ѳеодоръ Ситкевичъ.
„ Руда „ „ Дмитрій Красковскій.
Пос. Савинъ „ „ Вакансія.
„ Сверже „ „ Василій Собуцкій, благочинный.
Сел. Серебрище „ „ Антоній Юревичъ.
„ Чулчице „ „ Филиппъ Ярмоловичъ.
„ Хутче „ „ Олимпій Тарнавскій.

2-й Холмскій благочинническій округъ.

Благочинный—настоятель прихода Реіовецъ, священникъ Діомидъ Волкановичъ.
Сел. Безекъ — настоят., священ. Аиѳалъ Сальвицкій.
„ Буссовно „ „ Михаилъ Орловскій.
„ Капе „ „ Платонъ Верешко.
„ Куликъ „ „ Іоаннъ Рожнятовскій.
„ Могильница „ „ Павелъ Калинскій.
Пос. Павловъ „ „ Евгеній Чайковскій.
Сел. Сверщовъ „ „ Василій Шипита.
„ Спасъ „ „ Семенъ Лещукъ.
Пос. Сѣдлище „ „ Евгеній Носальскій.
Сел. Цыцовъ „ „ Юліанъ Подсонскій.
„ Жулинъ „ „ Стефанъ Бѣлошевичъ.
„ Сычинъ „ „ Каллистратъ Ярмоловичъ.
Холмская Іоанно-Богословская церковь (см. выше).

3-й Холмскій благочинническій округъ

Благочинный—настоятель прихода Бердыще, священ. Михаилъ Главинскій.
Пос. Войславице—настоят., свящ. Левъ Коростенскій.
Сел. Гусинное „ „ Сильвестръ Магура.
„ Жмудь „ „ Іосифъ Криницкій.
„ Клештовъ „ „ Александръ Зарема.

Для сайта BOOK-OLDS.RU

Сел. Колемичицы—настоят. прот. Филиппъ Троць.
„ Лещаны „ свящ. Аѳанасій Герштанскій.
„ Поболовицы „ „ Іосифъ Рогальскій.
„ Раколупы „ „ Алексѣй Прокопчукъ.
„ Ростока „ „ Антоній Вашкевичъ.
„ Селецъ „ „ Василій Якубовскій.
„ Туровецъ „ „ Владиміръ Боровецъ.
„ Черѣвецъ „ „ Адріанъ Заремба.

Городъ Люблинъ.

Благочинный Люблинскихъ городскихъ церквей—настоятель соборной Крести-Воздвиженской церкви, протоіерей Андрей Козловскій, помощникъ его, свящ. Викторъ Кохановичъ, діаконы: Іосифъ Чумаковскій и Дмитрій Овадъ.

Настоятель Спасско-Преображенской церкви, свящ. Иванъ Вѣлецкій и діаконъ: Михаилъ Голота и Іосифъ Равлинъ.

Люблинскій благочинническій округъ.

Благочинный—настоятель прихода Красноставъ, священ. Александръ Жуковскій, діаконъ Александръ Томчукъ.

Пос. Ново-Александрія—настоятель, священникъ Іоаннъ Завитаевъ и діаконъ Михаилъ Мазуръ.

Гор. Любартовъ—настоят., прот. Николай Софроновъ.

Сел. Дратовъ (Любартовскаго уѣзда)—настоятель, свящ. Григорій Войтовскій.

„ Воньча (Красноставскаго уѣзда)—настоят., священ. Ѳеодоръ Стрѣльбицкій.

„ Ждановое—настоят., свящ. Александръ Концевичъ.
„ Красничникъ „ „ Іоаннъ Мархева.
„ Крупе „ „ Антоній Носковичъ.
„ Лопенникъ „ „ Іосифъ Яворскій.
„ Орловъ „ „ Іоаннъ Корытко.
„ Стежница „ „ Іоаннъ Гладневичъ.

Для сайта BOOK-OLDS.RU

Холмско-Варшавскій Епархіальный училищный совѣтъ.

Предсѣдатель—Преосвященный **Евлогій**, епископъ Люблинскій.

Дѣлопроизводитель—учитель Холмскаго духовнаго училища, ст. сов. Николай Саввичъ **Калихевичъ**.

Казначей—смотритель Холмскаго духовнаго училища, свящ. Сергѣй **Косминковъ**.

Епархіальный наблюдатель—протоіерей А. **Будиловичъ**.

Окружные наблюдатели Люблинской губерніи: 1-го округа—настоятель Замостской Свято-Николаевской церкви, свящ. Емельянъ **Бенаревичъ** и 2-го округа—настоятель Вишской церкви, священникъ Михаилъ **Охотскій**.

Уѣздныя отдѣленія Совѣта.

1-е Бѣлгорайское.

Предсѣдатель—настоятель Книжпольскаго прихода, священникъ Николай Таратута.

Дѣлопроизводитель.

Церковно-приходскія школы и учащіе въ нихъ.

Вулько-Бищская—Марія Тарсанова.
Гамерянская—Стефанъ Сиробанскій.
Годзевская—Алексѣй Зань
Горно-Крешовская—Михаилъ Крищукъ.
Майданъ-Книжпольская—Осодоръ Порудко.
Раковская—Юліанъ Ярема.
Щіотушская—Петръ Кравчинскій.
Плусская—Михаилъ Маркевичъ.

Для сайта BOOK-OLDS.RU

Марковическая—Георгій Гомеля.
Лазорская—Евгеній Шпановскій.
Буковинская—Іосифъ Сказко.
Токарская—Михаилъ Дубикъ.

Школы грамоты и учащеe въ нихъ.

Боровецкая—Владимірь Зомберъ.
Бищская—Марія Козьминская.
Воле-Обшанская—Николай Шило.
Гарасюкская—Константинъ Перстененъ.
Горецкая—Евдокія Пискоренъ.
Кустравская—Александра Завадская.
Боронинская—Петръ Марковичъ.
Липовецкая—Иванъ Радикъ.
Дылевская—Иванъ Залужный.
Ольховецкая—Константинъ Дзядъ.
Никлякская—Николай Логинъ.
Примѣркая—Алексѣй Завада.
Смульская—Петръ Сава.
Ціосмская Пантелеймонъ Курига.

2-е Грубешовское.

Предсѣдатель—настоятель Грубешовской Свято-Николаевской церкви, протоіерей Стефанъ Семеновичъ.
Дѣлопроизводитель—свящ. Іаковъ Скоморовскій.

Церковно-приходскія школы и учащіе въ нихъ.

Грубешовская женская—Юлія Богородицкая.
Тучанская—Евстафій Грудель.
Грабовецкая женская—Олимпіада Вышиванюкъ.
Радостовская—Петръ Колачковскій.
Орнатовицкая—Василій Оселко.
Бережницкая—Иванъ Антонюкъ.
Мойславицкая—Михаилъ Соловьянюкъ.
Метелицкая—Дмитрій Гнатюкъ.
Песочинская—Романъ Степанюкъ.

Для сайта BOOK-OLDS.RU

Задубцовская—Юліанъ Быкъ.
Новоселковская—Викторъ Окуньскій.
Дубенецкая женская—Евгеній Юрчаневичъ.
Свдлицская—Антономъ Бѣлянскій.
Побережанская—Осипъ Тыбольчукъ.
Сверцовская—Петръ Ващукъ.
Богутычская—Иванъ Снубинскій.
Городловская женская—Любовь Дроздъ.

Школы грамоты и учащіе въ нихъ.

Смолиговская—Романъ Веремчукъ.
Скригичинская Романъ Дягель.
Каетановская Иванъ Мартынюкъ.
Яностровская—Флоръ Зарембюкъ.
Которовская —Василій Ющукъ.
Заборцовская—Іосифъ Мышка
Волице-Уханская—Левъ Веремко.
Мирченская—Анна Гапановичъ.
Лемешовская—Николай Штунь.
Турковицкая—Екатерина Залуцная.

З-е Замостское.

Предсѣдатель—настоятель Замостской Свято-Николаевской церкви, священникъ Емельянъ Бенаревичъ.
Дѣлопроизводитель—Кириллъ Бѣлецкій.

Церковно-приходскія школы и учащіе въ нихъ.

Радечницкая 2-классная женская (при Радечницкомъ женскомъ монастырѣ)—учительницы: Елисавета Давидюкъ, Любовь Лапикъ, Варвара Тройчукъ. и Марія Петручукъ.
Монастырковская—Николай Леоновичъ.
Тополькченская—Леонтій Анхимюкъ.
Вепрецкая—Елена Торчинская.
Лабунькская—Владимиръ Николаюкъ.
Забытовская—Иванъ Подолянъ.

Для сайта BOOK-OLDS.RU

Липовецкая—Р. Романюкъ.
Журавницкая—Тука Голенда.
Высокская—Иванъ Шевчукъ.
Трисицкая Іуліанія Галабуда.
Березинская—Кириллъ Швай.
Древникская—Николай Шевлюкъ.
Тарнавская—Иванъ Варшава.
Плосскская—Иванъ Улѣзлый.
Добрыневская—Петръ Козаневичъ.
Пневокская—Максимъ Томчукъ.
Яцневская—Николай Шледзинъ.
Поточская—Іосифъ Лучукъ.
Верховинская Константинъ Жукъ.

Школы грамоты и учащіе въ нихъ.

Александро-Красничинская—Михаилъ Крась.
Болонская—Ольга Омельянская.
Гаевникская—Павелъ Радостовецъ.
Бѣловольская—Александръ Максимюкъ.
Гущинская—Николай Решето.
Вишенская—Антонъ Харчукъ.
Крупецкая—Михаилъ Плюта.
Чешинская—Николай Пальчатъ.
Гедвижинская—Димитрій Быстрянскій.
Хелмецкая—Василій Франковскій.
Гуткинская—Марія Лисячинская.
Анешольская—Моисей Денисюкъ.

4-е Томашовское.

Предсѣдатель—настоятель Переспскаго прихода, свящ: Антоній Драчинскій.
Дѣлопроизводитель.

Церковно-приходскія школы и учащіе въ нихъ.

Гошковская—Александръ Аленсѣевичъ.
Гродыславицкая—Григорій Николаюкъ.

Для сайта BOOK-OLDS.RU

Кмичинская—А. Игнатовичъ.
Коргинская—Ѳеодоръ Семенюкъ
Лыкошинская—Косьма Тусевичъ.
Купковская—Василій Солякъ
Подгорецкая—Илія Петровскій.
Ратычевская—Иванъ Гиль.
Посадовская женская—Анна Бариловичъ.
Тышовецкая женская—Ольга Криницкая.
Морятинская—Игнатій Павлюкъ.
Жабчинская—Платонъ Клищъ.
Вершицкая—Михаилъ Сташукъ.
Вереханская—Николай Еремѣевъ.
Гонятычская—Николай Климюкъ.
Вепрово-Озерская—Михаилъ Лысякъ.
Воле-Городецкая—Михаилъ Лемехъ.
Микулинская—Петръ Остапчукъ.
Мазилская—Николай Остапышинъ.
Гуто-Тарноватская—Михаилъ Панкевичъ.

Школы грамоты и учащіе въ нихъ.

Волице-Снятычская—Павелъ Антонюкъ.
Провальская—Михаилъ Бордзань.
Чермненская—Антонъ Сагайко.
Волице-Березовецкая—Михаилъ Боровикъ.
Лаговцовская—Василій Дарукъ.
Гонятычкинская—Степанъ Климюкъ.
Горошицкая—Петръ Юзвякъ.
Добужская—Яковъ Будзинскій
Звяртовская—Михаилъ Гриневецкій.
Малонижская—Андрей Мицыхъ.
Майдано-Тынинская—Ив. Остапчукъ.
Педежевская—Антонъ Радавскій.
Пасѣкская—Иванъ Брошко.
Рогузненская—Александръ Скрипчукъ.
Сабавдіевская—Леонтій Пенько.
Сушовская—Димитрій Серафимчукъ.
Шаровольская—Семенъ Пасѣчный.

Для сайта BOOK-OLDS.RU

5-е Холмское.

Предсѣдатель—ключарь Холмскаго Каѳедральнаго Собора, протоіерей Николай Глинскій.

Дѣлопроизводитель—Законоучитель Холмскаго Маріинскаго женскаго училища, свящ. Николай Орловъ.

Церковно-приходскія школы и учащіе въ нихъ.

Холмская братская—Алексѣй Собчукъ.
Березненская—Маркъ Иванюкъ.
Депултычская—Антонъ Гмитронь.
Волько-Тарновская—Кириллъ Трофимюкъ.
Козье-Горская—Никита Собчукъ.
Липинская—Иванъ Мелехъ.
Ольховецкая—Петръ Монахъ.
Плисковская—Филиппъ Туревичъ.
Рыбьевская—Игнатій Накельскій,
Сайчицкая—Андрей Дацкевичъ.
Струпинская—Ѳеофанъ Томашукъ.
Ново-Хойненская—Викентій Чечетъ.
Гарбатовская—Иванъ Сидорчукъ.
Хилинская—Яковъ Шишъ.
Ставекская—Терезія Сахацкая.
Стренчинская—Ѳома Ахремень.
Глубоковская—Димитрій Гадамскій.
Стайненская—Марія Карятунъ.
Галичанская—Онуфрій Банада.
Волько-Свиржевская—Иванъ Гаврилюнъ.
Лишненская—Семенъ Куликъ.
Вербицкая—Іосифъ Возный.
Ново-Майданская—Іосифъ Семенюкъ.
Высоко-Путновицкая Иванъ Чемерисъ.
Волковянская—Василій Опысюкъ.
Рудкинская—Степанида Бренкевичъ.
Оболонская—Анна Сенкевичъ.

Для сайта BOOK-OLDS.RU

Школы грамоты и учащіе въ нихъ.

Холмская (при 66 пѣх. Бутырск. полку)—Анна Лебедева.
Канско-Волынская—Иванъ Марчукъ.
Городищская—Василій Жолнячъ.
Гредьковская—Иванъ Скубій.
Завадовская—Александръ Стасюкъ
Залѣсье-Майданская—Михаилъ Чечетъ.
Зарѣчьенская—Константинъ Чечетъ.
Игнатовская—Ольга Матвѣйчукъ.
Кривичская—Адамъ Латошинскій.
Кробоношенская—Корнилій Палюхъ.
Ловчанская—Александръ Баранъ.
Лидьницкая—Адамъ Климюкъ.
Старо-Майданская—Василій Шершонъ.
Недѣловичская—Осипъ Бояринъ.
Серпявская—Григорій Антонюкъ.
Малковская—Даніилъ Радчукъ.
Эвонольская Иванъ Захарчукъ.

Церковно-приходскія школы: въ гор. Люблинѣ—учительница Ольга Конаревская и въ сел. Людвинѣ (Люблинскаго уѣзда) — учительница Михалина Шпитунь.

Римско-католическое духовное вѣдомство.

Епископъ Люблинской епархіи, Францискъ Ячевскій.

Люблинскій Каѳедральный Капитулъ.

Прелаты.

Деканъ, Казиміръ Войцицкій.
Архидіаконъ, Владиславъ Коглярскій.

Для сайта BOOK-OLDS.RU

Кустошъ, Игнатій Вершинскій.
Схоластикъ, Антоній Нойшевскій.

Каноники.

Деканъ Любартовскаго деканата, кс. Людовикъ Мэхъ.
Деканъ Луковскаго деканата, Яковъ Лубновскій.
Деканъ Яновскаго деканата, Францискъ Островскій.
Феликсъ Кроковскій.
Настоятель Недрживицкаго прихода, Игнатій Шпотъ.
Настоятель прихода Калиновщизна, Игнатій Мэхъ.
Настоятель Ленчинскаго прихода, кс. Болеславъ Врженевскій.
Законоучитель Люблинской мужской гимназіи, кс. Константинъ Шишковскій.

Люблинская Духовная Консисторія.

Ординарный судья, Епархіальный епископъ.
Судья-суррогатъ, прелатъ Владиславъ Коплярскій.
Духовный защитникъ брачнаго таинства, кс. Александръ Богдановичъ.
Регенсъ канцеляріи, кс. Людовикъ Квѣкъ.
Секретари: 1-й кс. Адамъ Пеньковскій и 2-й кс. Николай Боболевскій.
Архиваріусъ—вакансія.

Епархіальная Семинарія.

Регенсъ, прелатъ Антоній Нойшевскій.
Вице-регенсъ, кс. Зенонъ Квѣкъ.
Профессора: кс. Людовикъ Квѣкъ, кс. Игнатій Клопотовскій, кс. Ѳома Кракевичъ, кс. Станиславъ Нойшевскій, кс. Левъ Выджга и кс. Адамъ Пеньковскій.

Для сайта BOOK-OLDS.RU

Преподаватель русскаго языка и словесности, стат. сов. Брониславъ Валентиновичъ **Эвстахевичъ**.

Духовникъ семинаріи, кс. Романъ **Прухневскій**.

Приходское духовенство.

При каѳедральномъ и вмѣстѣ приходскомъ костелѣ въ Люблинѣ—викаріи: Левъ **Выджга**, Владиславъ **Менцель**, Іосифъ **Кобылинскій**, Карлъ **Жебровскій**, Адамъ **Падзинскій** и вакансія.

Состоятъ при городскихъ костелахъ:

При костелѣ Св. Станислава—кс. Игнатій **Клопотовскій**.
„ „ Св. Духа—канонникъ Феликсъ **Ироковскій**.
„ „ Св. Апостоловъ Петра и Павла—кс. Александръ **Богдановичъ**.
„ „ Св. Іосифа—Іосифъ **Шпрингеръ**.
„ „ Успенія Пресвятыя Богородицы—Іоаннъ **Владзинскій**.
„ „ Св. Апост. Петра—кс. Николай **Боболевскій**.
„ больницѣ Св. Викентія—Эдуардъ **Новосельскій**.
„ семинарскомъ костелѣ—регентъ семинаріи, Антоній **Нойшевскій**.

2-й приходъ въ Люблинѣ—Обращ. Св. Павла—настоятель Феликсъ **Каминскій**.

Викаріи: Станиславъ **Скулимовскій** и Доминикъ **Пржилускій**.

Приходъ Каликовиціана (предм. гор. Люблина)—настоятель, каноникъ Игнатій **Мэхъ**.

Викаріи, Владиславъ **Уленецкій**.

Викарій при филіальномъ костелѣ Св. Николая, кс. Іосифъ **Милковскій**.

Капелланъ при больницѣ Св. Іоанна, кс. Іосифъ **Милковскій**.

Для сайта BOOK-OLDS.RU

Люблинскій уѣздъ.

Настоятели и администраторы приходовъ.

Абрамовице—каноникъ Вадовскій.
Белжице—Іосифъ дель-Кампо-Сципіо.
Бискупице—Игнатій Рыбинскій.
Быхава—Антоній Квятковскій.
Быхавка—Францискъ Хенцинскій.
Быстржица—Маркеллъ Домбровскій,
Земборжице—іеромонахъ Ярошинскій.
Келчевице—Владиславъ Бенецкій.
Конопница—Янъ Куречко.
Кржчоновъ—Адальбертъ Віонсковскій.
Матчинъ—Ѳома Войчинскій.
Мелгевъ—Іосифъ Жишкевичъ.
Недржвица—каноникъ Шпотъ.
Пяски—Владиславъ Чарнецкій.
Ходель—Петръ Озиминскій.
Черцѣевъ—Людовикъ Гера.

Викаріи.

Белжице—Брониславъ Гебертъ.
„ при филіальномъ костелѣ въ Войцѣховѣ) того-же прихода)—Стефанъ Варшавскій.
Бискупице—Антоній Хотынскій.
Быстржица—Казиміръ Рабчевскій.
Быхава Ѳеофилъ Зволинскій.
Войцѣховъ—Стефанъ Варшавскій.
Кренжница (Зембор к. прихода)—Игнатій Квятковскій.
Кржчоновъ—Ѳома Стаховичъ.
Мелгевъ—Сигизмундъ Винницкій.
Пяски—Станиславъ Уфнальскій.
Ходель—Михаилъ Турскій,
Ратошинъ (прихода Ходель)—Викторъ Борысевичъ.

Для сайта BOOK-OLDS.RU

Любартовскій уѣздъ.

Настоятели и администраторы приходовъ.

Любартовъ—деканъ-каноникъ Людвикъ Мэхъ.
Ленчна—каноникъ Болеславъ Вржесневскій.
Дысъ—прелатъ Владиславъ Коглярскій.
Каменка—Іоаннъ Галинскій.
Кіяны—Игнатій Яворскій.
Красенинъ—Феликсъ Лещинскій.
Миховъ—Яковъ Шпрингеръ.
Рудно—Карлъ Млечекъ.
Сырники—Францискъ Скубишевскій.
Чемерники—Адамъ Деціушъ.

Викаріи.

Любартовъ—Михаилъ Дудзинскій и при мѣстномъ по-Капуцинскомъ костелѣ—вакансія.
Фирлей (того-же прихода)—Іоаннъ Зубржицкій.
Ленчна—Евгеній Шипровскій.
Дысъ—Францискъ Мазурекъ.
Каменка—Густавъ Герасенскій.
Рудно—Леонъ Гоздишевскій.
Миховъ—Альфонсъ Хржановскій.
Чемерники—Людовикъ Романовскій и 2-й—вакансія.
Лущовъ—Казиміръ Левитту.

Ново-Александрійскій уѣздъ.

Настоятели и администраторы приходовъ.

Барановъ—Іоаннъ Яцковскій.
Бобровники—Сигизмундъ Корыцкій.
Вохотница—Феликсъ Сломчинскій.
Влостовице съ Ново Александ.—деканъ Карлъ Дембинскій.
Вильконъ—Адольфъ Грабовскій.
Вонвольница—Станиславъ Збѣцъ.

Для сайта BOOK-OLDS.RU

Гарбовъ—Іосифъ Прушковскій.
Голомбъ—Игнатій Стефанскій.
Жиржинъ—Францискъ Шепетовскій.
Казиміръ—Францискъ Войно.
Клементовице—Андрей Палюшкевичъ.
Консковоля—Станиславъ Скуршинскій.
Курова—Іоаннъ Гарбачевскій.
Маркушовъ—Станиславъ Цѣсляковскій.
Ополе—Адольфъ Маевскій.
Петравинъ—Викторъ Словакевичъ.
Рыбитвы—Владиславъ Петриковскій.

Викаріи.

Вильковъ—Станиславъ Сѣнницкій.
Волостовице—Стефанъ Галюсинскій.
Воиволькица—Іоаннъ Марковскій.
Гарбовъ—Станиславъ Михелисъ и Раймундъ Пянко.
Голомбъ—Брониславъ Гарыцкій.
Казиміръ—Каликстъ Ставирей.
Карчмиска (того-же прихода)—Францъ Каца.
Консковоля—Брониславъ Издебскій.
Маркушовъ—Людовикъ Квѣкъ.
Ополе—Андрей Дзюбинскій.
Ключковице (того-же прихода)—Александръ Бартосевичъ.
Юзефовъ (прихода Рыбитвы)—Альфредъ Орловскій.
Правно (того-же прихода)—Францъ Дыка.
Куровъ—Михаилъ Курчинскій.
Петравинъ—Іеронимъ Бржузъ.

Яновскій уѣздъ.

Настоятели и администраторы приходовъ.

Яновъ—деканъ-каноникъ Францискъ Островскій.
Красникъ—Владиславъ Шимонскій.
Баторжъ—вакансія.
Боровъ—Станиславъ Абрамовичъ.
Вобы—Іоаннъ Метельскій.

Для сайта BOOK-OLDS.RU

Боиска—Петръ Метельскій.
Вильколазъ—Антонъ Лисовскій.
Госцерадовъ—Матвѣй Домбровскій.
Дзержковице—Войцѣхъ Махниковскій.
Закликовъ—Викторъ Сусій.
Закржувекъ—Владиславъ Франковскій.
Модлиборжице—Игнатій Сѣкержинскій.
Потокъ-Велькій—Павелъ Врона.
Поиковице—Іосифъ Багровскій.
Свѣцеховъ—Альбинъ Франковскій.
Уржендовъ—Викентій Клюбецкій.

Викаріи.

Янов—Чеславъ Козіолкевичъ, Михаилъ Завиша и Станиславъ Кубицкій.
Красникъ—Броніславъ Кухарскій.
Божа-Воля (прихода Ваторжи)—Викентій Шишко.
Дзержковице—Матвѣй Войтовичъ.
Закржувекъ—Люціанъ Гаевскій.
Кенжомержъ (прих. Дзержковице)—Осодоръ Венцковскій.
Ржешица-Земинек. (прихода Потокъ)—Юліанъ Пержановскій.
Блиновъ (того-же прихода)—Северинъ Слюзковскій.
Свѣцеховъ—(см. Анополь).
Уржендовъ—Юліанъ Пачускій.
Вильколазъ—Вацлавъ Красуцкій.
Модлиборжице—Людовикъ Олеховскій.
Анополь (прихода Свѣцеховъ)—Ософилъ Дзеконскій.

Бѣлгорайскій уѣздъ.

Настоятели и администраторы приходовъ.

Бѣлгорай—деканъ Александръ Высоцкій.
Горецко—Викторинъ Кварцинскій.
Гута-Крешовская—Станиславъ Рыбка.
Крешовъ—Авреліи Вильчинскій.
Лукова—Янъ Влодзинскій.

Для сайта BOOK-OLDS.RU

Потокъ-Ординацкій—Фридрихъ Венцковскій.
Пуща-Сольская—Андрей Бурдзицкій.
Тарногродъ—Вроніславъ Малиновскій.
Юзефовъ-Ординацкій—Іосафатъ Гржибовскій.

Викаріи.

Бѣлгорай—Викторъ Крушинскій.
Лукова—Іосифъ Мазуркевичъ и Казиміръ Дембовскій.
Потокъ-Ординацкій—Стефанъ Боцьковскій.
Горецко—Іосифъ Марчевскій.
Пуща Сольская—Іосифъ Анушъ и 2-й Іоаннъ Зюлковскій
Тарногродъ—Іоаннъ Бенасевичъ.
Юзефовъ-Ординацкій—Маріанъ Собѣщанскій.
Крешовъ—вакансія.

Замостскій Уѣздъ.

Настоятели и администраторы приходовъ.

Замостье—прелатъ Томашъ Петриковскій.
Щебрешинъ—Іоаннъ Грабарскій.
Велична—Феликсъ Зембинскій.
Горай—Петръ Комаровскій.
Краснобродъ—Антоній Гричинскій.
Лабуне—Францискъ Абрамовичъ.
Мокрелипе—Іосифъ Костковскій.
Радзешинъ—Войцѣхъ Роговскій.
Ситанецъ—Маркелъ Деликатъ.
Скербешовъ—Людовикъ Лабенцкій.
Старо-Замостье—Николай Гоздальскій.

Викаріи.

Замостье—Александръ Фіялковскій.
Щебрешинъ—Феликсъ Бялы.
Звѣринецъ (прихода Щебрешинъ)—Болеславъ Плодовскій.
Краснобродъ—1-й Іосифъ Смѣшинскій, 2-й Евгеній Пацевскій и 3-й—вакансія.
Горай—Яковъ Издебскій.

Для сайта BOOK-OLDS.RU

Лабуне—Іосифъ Хойнацкій.
Мокрелипе—Ипполитъ Боратынскій.
Нелишъ—Войцѣхъ Телятыцкій.
Старое-Замостье Іоаннъ Ендржеевскій.
Ситанецъ—Іоаннъ Бидовскій.
Скербеповъ—Людовикъ Молле.
Фрамполь—(прихода Радзенцинъ)—Антоній Садловскій.

Красноставскій Уѣздъ.

Настоятели и администраторы приходовъ.

Красноставъ—деканъ Феликсъ Маевскій.
Высокое—вакансія.
Горжковъ—Игнатій Онольскій.
Жолкевка—Петръ Лукасевичъ.
Лопенникъ—Феликсъ Шелезнякъ.
Плоцка—Іоаннъ Адамскій.
Сѣнница-Рожанская—Владиславъ Вишневецкій.
Сурговъ—Іосифъ Яворовскій.
Тарговиско—Іоаннъ Стрыецкій.
Тарногура—Валентій Голинскій.
Туробинъ—Ѳома Торчинскій.
Файславице—Эмануилъ Крживицкій.
Хланевъ—Венедиктъ Піотровскій.
Ченстоборовице—Іосифъ Тушевскій.

Викаріи.

Красноставъ—Антоній Рудзинскій и Вячеславъ Купець.
Туробинъ—Чеславъ Чупринскій.
Файславице—Станиславъ Саморекъ.
Горжковъ—Антоній Бзовскій.
Ченстоборовице—Іоаннъ Шпрингеръ.
Тарногура—Войцѣхъ Боярчукъ.

Для сайта BOOK-OLDS.RU

Холмскій Уѣздъ.

Настоятели и администраторы приходовъ.

Холмъ—деканъ Викентій Гартманъ.
Войславице—Іосифъ Богушевскій.
Жалинъ—Іоаннъ Бернадъ.
Кумовъ—Іосифъ Ендручно.
Ланцуховъ—Алоизій Слапчинскій.
Милѣевъ—Игнатій Доманскій
Ольховецъ—Валентій Ковальскій.
Павловъ—Антоній Войциковскій.
Пугачевъ—Антоній Островскій.
Савинъ—Калъ Савицкій.
Чулчице—Стефанъ Старенговскій.

Викаріи

Холмъ—Іоаннъ Стромне и сверхш. Станиславъ Витковскій
Войславице—Константинъ Пабисевичъ.
Кумовъ—Іоаннъ Лапаревичъ.
Павловъ—Коронатъ Піотровскій.

Грубешовскій Уѣздъ.

Настоятели и администраторы приходовъ.

Грубешовъ—деканъ Владиславъ Грабовичъ.
Дубенка—Владиміръ Гржендзинскій.
Грабовецъ—Антонъ Комаровскій.
Городло—Антонъ Розляшинскій.
Крыловъ—Іосифъ Дембовскій.
Монетыче—Іосифъ Слабчискій
Тржещаны—Юліанъ Килинскій.
Ухане—Стефанъ Жултовскій.

Викаріи

Грабовецъ—Велиславъ Крыцкій.
Грубешовъ—Іосифъ Пеньковскій.
Ухане—вакансія.

Для сайта BOOK-OLDS.RU

Томашовскій Уѣздъ.

Настоятели и администраторы приходовъ.

Томашовъ—деканъ Людовикъ Шумята.
Вожучинъ—Владиславъ Копець.
Грудокъ—Юліанъ Богутынь.
Дубъ—Станиславъ Езіорковскій.
Дворонжия—Іосифъ Васьневичъ.
Лащовъ—Северинъ Гронтковскій.
Наброжъ—Викторъ Чарковскій.
Ощовъ—Северинъ Корытковскій.
Рахане—Войцѣхъ Ренкавекъ.
Ржепинъ—Маркелъ Дзвонковскій.
Тышовцы—Каликстъ Збѣць.
Завѣдыв. филіали. костеломъ въ Комаровѣ—администст. прихода Лабуне—Францискъ Абрамовичъ.

В и к а р і и.

Наброжъ—Ѳома Кравевичъ.
Томашовъ—Эдуардъ Сливинскій и Зеновъ Квѣнь.
Вожучинъ—Романъ Прухневскій.

ВѢДОМСТВО ЛЮТЕРАНСКАГО ИСПОВѢДАНІЯ.

Пасторъ евангелическо-аугсбургскаго Люблинскаго прихода, Александръ Эдуардовичъ Шенейхъ.

Пасторъ Холмскаго прихода (церковь въ селеніи Камень) Владиславъ Владиславовичъ Вернцъ.

Духовный старшина Зезулинскаго приходского молитвеннаго дома баптистовъ (Любартовскаго уѣзда). Эдуардъ Ашендорфъ.

Для сайта BOOK-OLDS.RU

ОСОБЫЯ УЧРЕЖДЕНІЯ

въ городѣ Люблинѣ.

Приходское Попечительство Крести-Воздвиженской Православной церкви.

Предсѣдатель—начальникъ губерніи.

Неприсвоенные члены: настоятель прихода, протоіерей Андрей **Козловскій**, священникъ Викторъ **Кохановичъ** и церковный староста, дѣйст. стат. сов. Осодоръ Ивановичъ **Лошкейтъ**.

Членъ и казначей, тит. сов. Викторъ Осодоровичъ **Владимирскій**.

Православное Спасо-Преображенское церковное братство.

Предсѣдатель—дѣйст. ст. сов. Александръ Викентьевичъ **Кочубей**.

Члены совѣта: дѣйст. ст. сов. Андрей Васильевичъ **Коронатовъ**, ст. сов. Николай Ивановичъ **Орловъ** (онъ-же казначей братства) и настоятель церкви, свящ. Никаноръ **Вѣлецкій**.

Мѣстный Комитетъ Россійскаго Общества Краснаго Креста.

Предсѣдатель—Начальникъ губерніи.
Товарищъ предсѣдателя —вакансія.

Для сайта BOOK-OLDS.RU

Казначей—дѣйст. ст. сов. Иванъ Ивановичъ Ивановъ.
Дѣлопроизводитель—тит. сов. Василій Николаевичъ Нѣмовъ.

Отдѣленіе Русскаго Благотворительнаго Общества.

Предсѣдатель Правленія—Начальникъ губерніи.
Члены Правленія: Софія Андреевна Тхоржевская, Наталія Павловна Гейсмаръ, Наталія Григорьевна Лошнейтъ, Софья Ильинишна Игнатьева, Ѳеодосія Васильевна Ревеліоти, Иванъ Ивановичъ Ивановъ, протоіерей Андрей Ивановичъ Козловскій и Андрей Васильевичъ Коронатовъ.
Членъ и казначей—Василій Васильевичъ Безсаренко.
Секретарь—Сергѣй Флоровичъ Рябининъ.

Правленіе Благотворительнаго Общества.

Предсѣдатель—Евстафій Эдуардовичъ Свѣжавскій.
Вице-предсѣдатель—Эмиліанъ Осиповичъ Домановскій.
Попечители сиротскаго дома—докторъ Александръ Яворовскій, дѣтскихъ пріютовъ: 1-го—Станиславъ Остроленцкій, 2-го—Станиславъ Квятковскій, 3-го—Казиміръ Эйсмонтъ, дома призрѣнія старцевъ и увѣчныхъ—Иванъ Эдуардовичъ Каро, дома трудолюбія—кс. Игнатій Клопотовскій.
Казначей—Люціанъ Вагнеръ.
Членъ-секретарь—Францъ Валеріановичъ Глевацкій.

Общественное Собраніе.

Предсѣдатель—Начальникъ губерніи.
Старшины: генер.-лейтен. Владиміръ Васильевичъ Смирновъ, отстав. ген.-лейт. баронъ Карлъ Карловичъ

Для сайта BOOK-OLDS.RU

Медемъ, отставной полковникъ Петръ Николаевичъ **Субботинъ**, кол. сов. Андрей Дмитріевичъ **Лейвинъ**, нвд. сов. Константинъ Александровичъ **Богдановъ**, над. сов. Александръ Ивановичъ **Гиляровскій**. кол. сов. Василій Ильичъ **Скабалановичъ** и дѣйст. стат. сов. Константинъ Константиновичъ **Стефановичъ**.

Городское Кредитное Общество.

Предсѣдатель—Владиславъ Антоновичъ **Карповскій**.

Директора: Адамъ Осиповичъ **Маевскій** и Доминикъ Каетановичъ **Коханскій**.

Бухгалтеръ—Сигизмундъ Ѳаддеевичъ **Фехнеръ**.

Кассиръ—Войцѣхъ Антоновичъ **Красновольскій**.

Члены наблюдательнаго комитета: Александръ Фортунатовичъ **Янишевскій**, Владиславъ Ивановичъ **Кохановскій**, Казиміръ Казимировичъ **Эйсмонтъ**, Антонъ Петровичъ **Плевинскій**, Иванъ **Добровольскій**, Александръ Игнатьевичъ **Яворовскій**, Владиміръ Осиповичъ **Секутовичъ**, Маркъ Срулевичъ **Аренштейнъ** и Бернардъ-Беръ Гершовичъ **Мейерсонъ**.

Общество Взаимнаго Кредита.

Предсѣдатель правленія — владѣлецъ имѣнія Радлинъ, Николай **Госевскій**.

Директора: Сигизмундъ **Бржезинскій** и Владиславъ **Эйдзятовичъ**.

Кассиръ—Люціанъ **Вагнеръ**.

Касса Промышленниковъ.

Предсѣдатель—Эдуардъ **Краусе**.

Завѣдывающій отчетностью—Ѳеофилъ **Цисвицкій**.

Для сайта BOOK-OLDS.RU

Контролеръ—Карлъ Миллеръ.
Кассиръ—Константинъ Гера.
Бухгалтеръ—Антонъ Герленъ.

Отдѣленіе Варшавскаго Коммерческаго Банка.

Управляющій—Тадеушъ Феликсовичъ Піотровскій.
Контролеръ—Хвяславъ Копечъ.
Бухгалтеръ—Ричардъ Вильгельмовичъ Кусніель.
Кассиръ—Адамъ Игнатьевичъ Конвероній.

Отдѣленіе Лодзинскаго Торговаго Банка.

Управляющій—Яковъ Сигизмундовичъ Кипманъ.
Прокуристъ—Геронимъ Адольфовичъ Шиффъ.
Кассиръ—Титъ-Макарій Ивановичъ Раздѣевскій.
Бухгалтеръ—Іосифъ Блятъ.

Общество взаимной помощи ремесленниковъ и торговцевъ.

Предсѣдатель.
Вице-предсѣдатель—Алоизій Кучинскій.
Бухгалтеръ—Антонъ Сковронекъ.
Кассиръ—Винцентій Графчинскій.
Секретарь—Игнатій Новинскій.

Для сайта BOOK-OLDS.RU

Общество взаимнаго вспоможенія еврейскихъ приказчиковъ и мелкихъ торговцевъ.

Предсѣдатель правленія—Г. Вейнбергъ.
Членъ-дѣлопроизводитель—Яковъ Сварнинъ.
Кассиръ—С. Зндвейсъ.

1-е Ссудо-Сберегательное товарищество.

(Христіанское).

Предсѣдатель правленія—Мечиславъ Бернацкій.
Вице-предсѣдатель—Эдуардъ Хмѣлевскій.
Завѣдывающій отчетностью—Стефанъ Глувчевскій.
Секретарь—Игнатій Ниттнеръ.
Кассиръ—Александръ Меркишъ.

2-е Ссудо-сберегательное товарищество.

(Еврейское).

Предсѣдатель правленія—Тадеушъ Нехемішевичъ Вейсбергъ.

Члены: Исаакъ Шпиро, Болеславъ Давидовичъ Варманъ, Маврикій Давидовичъ Каганъ и Максимиліанъ Давидовичъ Клинковштейнъ.

Потребительное общество „Предусмотрительность“.

(Членами могутъ быть только лица христіанскаго исповѣданія).

Предсѣдатель правленія—Мечиславъ Стельмасевичъ.

Члены: Вроніславъ Пентковскій и Стефанъ Радомскій.

Для сайта BOOK-OLDS.RU

Сельско-Хозяйственное товарищество.

Предсѣдатель правленія—Иванъ **Кленевскій.**
Товарищъ предсѣдателя—Ѳеофилъ **Цисвицкій.**
Директоръ-распорядитель—Антонъ **Свинарскій.**

Музыкальное общество.

Предсѣдатель—Владиславъ **Модржевскій.**
Вице-предсѣдатель—Александръ **Мазуркевичъ.**
Секретарь—Томашъ **Шмигельскій**
Директоръ оркестра и хора, Густавъ **Ержина-Черницкій.**

Общество врачей Люблинской губерніи.

Предсѣдатель—Александръ **Янишевскій.**
Вице-предсѣдатель—Станиславъ **Добруцкій.**
Секретарь—докторъ медицины Стефанъ **Радомыскій.**
Библіотекарь—Иванъ **Морджевскій.**

Гигіеническая лабораторія.

(Находится въ непосредственномъ вѣдѣніи Врачебнаго Отдѣленія Губернскаго Правленія).

Въ лабораторіи производятся: 1) судебно-медицинскіе анализы по требованію судебныхъ учрежденій; 2) химическія, микрохимическія, микроскопическія и бактеріологическія изслѣдованія по требованію полицейскихъ, городскихъ управленій губерніи и больницъ

Для сайта BOOK-OLDS.RU

безплатно и 3) анализы и изслѣдованія по желанію частныхъ лицъ за плату по утвержденной таксѣ.

При лабораторіи состоятъ: завѣдывающій—бактеріологъ, докторъ медицины Стефанъ Константиновичъ Радомыскій и химикъ-провизоръ фармаціи Болеславъ Тыцъ.

Ленченское Сыроваренное Общество.

Предсѣдатель—Губернаторъ.

Вице-предсѣдатель—графъ Маврикій Замойскій.

Старшіе члены: Левъ Пржановскій и Казиміръ Русаковскій.

Кассиръ—Владиславъ Графъ.

Секретарь—Казиміръ Гаевскій.

Начальникъ канцеляріи—Александръ Меркишъ.

Члены технической комиссіи: Антонъ Будны и Ѳаддей Морачевскій.

Члены ревизіонной комиссіи: графъ Эдуардъ Сципіо-дель-Кампо, Ѳаддей Роевскій и Никодимъ Будны.

Въ городѣ Грубешовѣ.

Православное Свято-Богородицкое братство.

Предсѣдатель—свящ. Іоаннъ Корженевскій.

Члены Совѣта: кол. сов. Иванъ Игнатьевичъ Желявскій, ст. сов. Петръ Наларьевичъ Конончукъ и над. сов. Петръ Васильевичъ Соловьевъ.

Членъ-казначей—над. сов. Сергѣй Александровичъ Макѣевъ.

Для сайта BOOK-OLDS.RU

Православное Свято-Николаевской церкви братство.

Предсѣдатель—протоіерей Степанъ Семеновичъ.

Члены: священники Яковъ Скоморовскій, Левъ Боярчукъ, Иванъ Боневскій, Максимъ Сахадынюкъ и Иванъ Корнелюкъ.

Ссудо-сберегательное товарищество.

Совѣтъ.

Предсѣдатель—надв. совѣт. Сергѣй Александровичъ Манѣевъ.

Члены: колл. секр. Карлъ Михайловичъ Власевичъ, над. сов. Осипъ Андреевичъ Крицкій, Левъ Осодоровичъ Боярчукъ и Аполлонъ Викторовичъ Дюшато.

Правленіе.

Предсѣдатель—Я ъ Погорецкій.

Члены: А. Л. Левковичъ, Е. И. Добровольскій, П. С. Крашкевичъ и С. М. Цесѣльчукъ.

Членъ-кассиръ—Ф. А. Чарковскій.

Грубешовское Земледѣльческое Общество.

(Въ сел. Дьяконовѣ, Грубешовскаго уѣзда).

Предсѣдатель—тит. сов. Зиновій Іоакимовичъ Добрыловскій.

Кассиръ—Михаилъ Петровичъ Терещенко.

Контролеръ—І. Тысскій.

Для сайта BOOK-OLDS.RU

Въ городѣ Замостьѣ.

Правленіе Свято-Николаевск. братства.

Предсѣдатель - стат. сов. Александръ Матѳѣевичъ Вержиковскій.

Товарищъ предсѣдателя—ст. сов. Осодоръ Сергѣевичъ Черницкій.

Дѣлопроизводитель—ст. сов. Лука Титычъ Ячиновскій.

Казначей и завѣдывающій братскою лавкою—кол. сов. Владиміръ Дмитріевичъ Ярема.

Члены Совѣта: протоіерей Антоній Гацкевичъ протоіерей Тимофей Трачъ, протоіерей Игнатій Гойнацкій, свящ. Тихонъ Квасницкій, свящ. Александръ Бѣлецкій, свящ. Емельянъ Бекаревичъ, ст. сов. Иванъ Ивановичъ Петровъ и капитанъ Павелъ Климентьевичъ Левицкій.

Общественное Собраніе.

Предсѣдатель—начальникъ уѣзда, ст сов. Осодоръ Сергѣевичъ Черницкій.

Старшины: стат. совѣт. Лука Титычъ Ячиновскій, кап. Павелъ Климентьевичъ Левицкій, колл совѣт. Михаилъ Степановичъ Степановъ, ст. сов. Иванъ Ивановичъ Петровъ, ст. сов. Александръ Матѳѣевичъ Вержиковскій, кол. асс. Степанъ Григорьевичъ Таминскій, кол. асс. Василій Акимовичъ Орловскій и кол. асс. Викторъ Андреевичъ Гутовскій.

Ссудо-сберегательная касса чиновниковъ при Замостскомъ уѣздномъ управленіи.

Члены Правленія: статскій совѣтникъ Осодоръ Сергѣевичъ Черницкій, капитанъ Павелъ Климентье-

Для сайта BOOK-OLDS.RU

вичъ Левицкій и надворный совѣтникъ Василій Васильевичъ Успенскій.

Кассиръ—стат. сов. Лука Титычъ Ячиновскій

Ссудо-сберегательное товарищество.

Члены Правленія: Абрамъ Гершзонъ, Илія Мандельтортъ и Гелиптеръ.

Коммиссіонерство Лодзинскаго торговаго банка.

Завѣдывающій—Казиміръ Рубиновичъ Фишгаутъ.
Бухгалтеръ—Соломонъ Борисовичъ Эпштейнъ.
Кассиръ—Генрихъ Францевичъ Паеръ.

Гигіеническая станція.

(Находится въ непосредственномъ вѣдѣніи врачебной части уѣзднаго управленія).

На станціи состоятъ: Завѣдывающій—аптекарь Здиславъ Карловичъ Ксссовскій и сверхштатный ординаторъ Замостской больницы, лѣкарь Генрихъ Викентьевичъ Кржичковскій.

Для сайта BOOK-OLDS.RU

Въ городѣ Красноставѣ.

Православное братство при Свято-Богородицкой церкви.

Предсѣдатель—настоятель прихода, священ. Александръ Жуковскій.

Казначей.

Члены совѣта: колл. асс. Моисей Осиповичъ Ушерекко, над. сов. Илья Филипповичъ Луцкій и тит. сов. Виталій Феликсовичъ Левинскій.

Въ селѣ Сѣнницѣ-Рожанной.

(Красноставскаго уѣзда).

Ссудо-сберегательное товарищество.

Совѣтъ: предсѣдатель—дворянинъ Брониславъ Фудаковскій, члены: дворянинъ Вацлавъ Щепюрскій и крестьяне: Иванъ Добошъ, Францъ Мохній, Осипъ Садлякъ и Павелъ Грабовскій.

Правленіе: Предсѣдатель—дворянинъ Ксаверій Янисавскій, члены: дворяне—Болеславъ Мерчинскій, Андрей Подчаскій, Иванъ Бондзынскій и Леонъ Старнавскій, крестьяне—Осипъ Лоза, Войцѣхъ Якубецъ и Осипъ Якубецъ.

Для сайта BOOK-OLDS.RU

Въ посадѣ Казимірѣ.

(Ново-Александрійскаго уѣзда).

Ссудо-сберегательное товарищество.

Предсѣдатель правленія—Адамъ **Хойко.**
Члены: Владиславъ **Райковскій** и Янъ **Хацинскій**

Въ городѣ Холмѣ.

Православное Свято-Богородицкое братство.

Предсѣдатель—Преосвященный **Евлогій**, Епископъ Люблинскій.

Члены совѣта: Ректоръ Холмской духовной семинаріи, настоятель Холмскаго Каѳедральнаго собора, протоіерей Іоаннъ **Гошовскій**, ключарь того-же собора, протоіерей Николай **Глинскій**, соборный священники: Николай **Ганкевичъ** и Александръ **Суворовъ**, настоятель Холмской Іоанно-Богословской церкви, протоіерей Николай **Страшкевичъ**, смотритель духовнаго училища, свящ. Сергѣй **Косминковъ**, д. ст. сов. Николай Александровичъ **Невскій**, тит. совѣт. Маркъ Кирилловичъ **Хрусцевичъ** и ст. сов. Ефремъ Васильевичъ **Ливотовъ**.

Членъ-дѣлопроизводитель—коллеж. совѣт. Ѳеодоръ Васильевичъ **Коралловъ**.

Для сайта BOOK-OLDS.RU

Общественное Собраніе.

Предсѣдатель—начальникъ уѣзда, тит. сов. Маркъ Кирилловичъ **Хрущевичъ**.

Старшины: подполк. Алексѣй Петровичъ **Бѣльскій**, д. ст. сов. Николай Александровичъ **Невскій**, стат. сов. Іустинъ Александровичъ **Жеребцовъ** (казначей), стат. сов. Ефремъ Васильевичъ **Ливотовъ**, ротмист. Викентій Владиміровичъ **Святловскій**, надв. сов. Рафаилъ Рафаиловичъ **Петровъ**, над. сов. Александръ Николаевичъ **Таскинъ** и над. сов. Константинъ Ламадовичъ **Шенецъ** (хозяинъ).

Члены ревизіонной коммисіи: колл. совѣт. Михаилъ Ильичъ **Филоновъ**, над. совѣт. Василій Ивановичъ **Марченко** и Антонъ Ивановичъ **Кулеша**.

Ссудо-сберегательное товарищество.

Попечитель товарищества—начальникъ уѣзда, тит. сов. Маркъ Карловичъ **Хрущевичъ**.

Совѣтъ: предсѣдатель — Болеславъ Викторовичъ **Юцинскій**; члены: капитанъ **Никифоровъ**; тит. совѣт Осипъ Степановичъ **Жулева**, Иванъ Климентьевичъ **Веремковичъ**, подполковникъ **Смирновъ** и Берко Гершковичъ **Клигеръ**.

Правленіе: предсѣдатель—Викентій Игнатьевичъ **Боруцкій**; члены: над. сов Рафаилъ Рафаиловичъ **Петровъ**, капитанъ **Ловейко**, кол. асс. Яковъ Моисеевичъ **Герценрейхъ** и Антонъ Ѳеофиловичъ **Свидерскій**.

Отдѣленіе Лодзинскаго торговаго банка.

Управляющій—Адольфъ **Шапиро**.
Бухгалтеръ—Бернардъ **Кранцъ**.

Для сайта BOOK-OLDS.RU

Ссудная касса.

Содержательница—Хана Купферъ.

Члены коммисіи по ревизіи кассы: начальникъ ямской стражи ротмистръ Викентій Владиміровичъ Святловскій, кассиръ городской кассы, Генрихъ Осиповичъ Минкевичъ, владѣлецъ аптеки Викентій Игнатьевичъ Боруцкій и домовладѣлецъ Карлъ Адольфовичъ Яржинскій.

Въ городѣ Яновѣ.

Церковно-приходское попечительство.

Предсѣдатель—Начальникъ уѣзда, кол. сов. Владиміръ Іеронимовичъ Левальтъ-Езерскій.

Члены: священникъ Іоаннъ Богдановичъ (онъ-же дѣлопроизводитель), кол. ас Михаилъ Оттоновичъ Эссенъ, над. сов. Іосифъ Андреевичъ Игнатьевъ, кол. сов. Романъ Константиновичъ Крюковскій, исаломщикъ С. А. Болдыревъ, ротмистръ А. И. Макаровъ, войск. старш. Шляхтинъ (онъ же казначей), подполков. М. М. Орховскій, ротмистръ Ф. Я. Богдановъ, войск. старшина А. А. Васильевъ и есаулъ П. И. Гниченко.

Ссудо-сберегательное товарищество.

Совѣтъ: Предсѣдатель—Викентій Тимофеевичъ Августиновичъ; члены: Яцентій Бижекъ, Матвѣй Оржелъ, Лука Кристеллій и Тимофей Сова.

Правленіе: Предсѣдатель—Сигизмундъ Пржибыльскій; члены: Тимофей Августиновичъ (кассиръ), Андрей Кулинскій и Іосифъ Кремеръ (бухгалтеръ).

Для сайта BOOK-OLDS.RU

Списокъ вольнопрактикующихъ врачей въ Люблинской губерніи.

въ городѣ Люблинѣ.

Арнштейнъ Мордко Сауловичъ.
Высоцкій Станиславъ Феликсовичъ.
Дуткевичъ Феликсъ Валентиновичъ.
Клярнеръ Иванъ Емельяновичъ.
Козеевскій Игнатій Алексѣевичъ.
Кушелевскій Елигій Роховичъ
Пентковскій Вронславъ Леопольдовичъ.
Талько Іосифъ Людвиковичъ (окулистъ).
Тененбаумъ Герцъ Моисеевичъ.
Улановскій Іосифъ Антоновичъ.

Въ Люблинскомъ уѣздѣ.

Келчевскій Яковъ Сигизмундовичъ (въ пос. Пискахъ).
Клярнеръ Семенъ Емельяновичъ (въ пос. Белжицахъ).
Новинскій Михаилъ Яковлевичъ (въ пос. Выхавѣ).

Въ Любартовскомъ уѣздѣ.

Бржезинскій Адамъ Емельяновичъ (въ дер. Кіпнахъ).
Ситковскій Станиславъ Александр. (въ п. Чемерникахъ).

Въ Ново-Александрійскомъ уѣздѣ.

Бернатъ Юліанъ Ѳеофиловичъ (въ сел. Гарбовѣ).
Брендель Романъ Антоновичъ (въ пос. Ирешѣ).

Для сайта BOOK-OLDS.RU

Дуткевичъ Викентій Мартиновичъ (въ м. Оноль).
Здановичъ Юліанъ Мечиславовичъ (въ м. Оноль).
Кунчинскій Эдуардъ Ивановичъ (въ фольв. Рембелевъ).
Сахацкій Августъ Михайловичъ (въ пос. Ренѣ).
Стахурскій Іосифъ Ивановичъ (въ пос. Куровѣ).
Ярмоловичъ Владиславъ Семеновичъ (въ пос. Казимірѣ).

Въ Холмскомъ уѣздѣ.

Гельфандъ Сапелій Давидовичъ (въ г. Холмѣ).
Жебровскій Романъ Флорентиновъ. (въ м. Войславицахъ).
Карпинскій Осипъ Осиповичъ (въ пос. Реіовцѣ).
Лучковскій Эдуардъ Ивановичъ (въ г. Холмѣ).
Пыкачъ Степанъ Васильевичъ (въ г. Холмѣ).
Шапиро Хаимъ Аронович (въ г. Холмѣ).
Яворскій Эдуардъ Викентьевичъ (въ г. Холмѣ).

Въ Красноставскомъ уѣздѣ.

Горбачевскій Мартинъ Осифловичъ (въ м. Туробинѣ).
Косинскій Адамъ Францевичъ (въ пос. Жолкевкѣ).
Кржижковскій Ѳома Петровичъ (въ г. Красноставѣ).
Кронляндъ Максимиліанъ Александровъ. (въ пос. Избицѣ).

Въ Замостскомъ уѣздѣ.

Бернавскій Ѳаддей Ивановичъ (въ м. Краснобродѣ).
Гелибтеръ Исаакъ Файвелевичъ (въ г. Замостьѣ).
Недзялковскій Владиславъ Аполлинаріевъ. (въ г. Замостьѣ.

Для сайта BOOK-OLDS.RU

Въ Грубешовскомъ уѣздѣ.

Дубишевскій Францъ Іосифовичъ (въ г. Грубешовѣ).
Добржанскій Маріанъ Эдуардовичъ (въ п. Крыловѣ).
Коленцовскій Яковъ Ивановичъ (въ п. Грабовцѣ).
Пинскеръ Шабса Гешелевичъ (въ г. Грубешовѣ).
Тржцинскій Здиславъ Ивановичъ (въ п Грабовцѣ).

Въ Томашовскомъ уѣздѣ.

Боярскій Луцій Эдмундовичъ (въ с. Гонятычѣ).
Голяховскій Владиславъ Францевичъ (въ с. Потуржинѣ).
Гржибовскій Северинъ Северіановичъ (въ п. Лащовѣ).
Капусцинскій Владиславъ Францевъ. (въ п. Тышовцахъ).
Рацишевскій Романъ Карловичъ (въ п. Тышовцахъ).

Въ Бѣлгорайскомъ уѣздѣ.

Гойцѣховскій Леонардъ Ивановичъ (въ п. Тарногродѣ)

Въ Яновскомъ уѣздѣ.

Гоштофтъ Левъ Альбиновичъ (въ п. Аннополѣ).
Доманскій Людовикъ Антоновичъ (въ д. Тржидникъ).
Роткель Карлъ Карловичъ (въ г. Красникѣ).

Для сайта BOOK-OLDS.RU

ОТДѢЛЪ ВТОРОЙ

СТАТИСТИЧЕСКІЙ.

Для сайта BOOK-OLDS.RU

Для сайта BOOK-OLDS.RU

КРАТКІЯ СТАТИСТИЧЕСКІЯ СВѢДѢНІЯ
О СОСТОЯНІИ ЛЮБЛИНСКОЙ ГУБЕРНІИ
за 1901 годъ.

Земледѣліе. Главное занятіе населенія губерніи составляетъ земледѣліе, успѣхи и выгоды котораго находятся въ тѣсной зависимости отъ почвенныхъ и климатическихъ условій территоріи.

Свойства почвы губерніи отличаются вообще хорошими качествами и способствуютъ произрастанію всякаго рода хлѣбовъ. Лучшею, болѣе плодородною частью губерніи считается юго-восточная ея часть съ уѣздами Грубешовскимъ и Томашовскимъ, которая представляетъ почти сплошную полосу чернозема, захватывающую частью сосѣдніе Холмскій, Красностанскій и Замостскій уѣзды. Въ менѣе выгодныхъ условіяхъ находится юго-западная часть губерніи, обнимающая Бѣлзорайскій и Яновскій уѣзды, гдѣ преобладаетъ песчаный грунтъ, скудно вознаграждающій трудъ земледѣльца. Средняя и сѣверная части губерніи, съ уѣздами Люблинскимъ, Любартовскимъ и Ново-Александрійскимъ, считаются вообще средне-урожайными.

По количеству постояннаго посѣва главными сельскохозяйственными продуктами губерніи считаются рожь, овесъ, пшеница и картофель. Рожь и въ особенности пшеница составляютъ значительный предметъ вывозной торговли и сбываются въ гор. Варшаву и отчасти за границу; остальные продукты сельскаго хозяйства расходуются преимущественно на продовольствіе мѣстнаго населенія и рабочаго скота, а также на винокуренные и

Для сайта BOOK-OLDS.RU

пивоваренные заводы. Кромѣ посѣва хлѣбовъ и картофеля, жители занимаются еще воздѣлываніемъ полей, хотя и въ незначительномъ количествѣ, подъ сѣяніе льна, конопли, свеклы и сурепицы. Какъ ленъ, такъ и конопля засѣваются исключительно крестьянами и лишь въ количествѣ, необходимомъ для собственной надобности. Что же касается разведенія свекловицы, то съ промышленною цѣлью она разводится только въ тѣхъ уѣздахъ, въ которыхъ существуютъ свеклосахарные заводы, куда, главнымъ образомъ, и сбывается этотъ продуктъ; въ прочихъ-же уѣздахъ она производится только для хозяйственныхъ надобностей.

Въ состояніи сельскаго хозяйства въ отчетномъ году существенныхъ перемѣнъ не произошло. Въ наиболѣе лучшемъ сравнительно и ложеніи находятся помѣщичьи и арендаторскія хозяйства, хотя и крестьянское хозяйство дѣлаетъ замѣтные успѣхи, выражающіеся въ улучшеніи экономическаго быта и увеличеніи числа земледѣльцевъ путемъ покупки земель отъ крупныхъ собственниковъ. Развитію крестьянскаго землевладѣнія, главнымъ образомъ, способствуетъ Крестьянскій Поземельный Банкъ, при содѣйствіи котораго, со времени открытія его дѣйствій (20-го апрѣля 1900 г.), крестьянскими товариществами пріобрѣтено 45815 десятинъ земли, а также и законъ 14-го марта 1887 г., воспрещающій иностраннымъ подданнымъ пріобрѣтать недвижимыя имущества и пользоваться таковыми внѣ городскихъ поселеній. Поэтому и пространство земли, состоящей въ пользовладѣніи иностранныхъ колонистовъ, ежегодно уменьшается.

Осень 1900 года и наступившая затѣмъ зима, сопровождавшаяся малоснѣжностью отсутствіемъ сильныхъ морозовъ и вообще рѣзкихъ атмосферическихъ перемѣнъ, вполнѣ благопріятствовали росту и сохраненію озимыхъ посѣвовъ на 1901 годъ, и они съ наступленіемъ весны вышли въ удовлетворительномъ видѣ.

Весна, сопровождавшаяся въ началѣ холодною, сухою погодою, невполнѣ благопріятствовала произрастанію озимыхъ и яровыхъ хлѣбовъ и травъ, но наступив-

Для сайта BOOK-OLDS.RU

шняя затѣмъ съ мая мѣсяца и стоявшая почти все лѣто теплая погода съ часто проходившими дождями оживила полевую и огородную растительность, и дальнѣйшее произрастаніе и созрѣваніе хлѣбовъ происходило нормальнымъ порядкомъ. Впрочемъ, стоявшая въ теченіи лѣта нѣсколько жаркая погода ускорила дозрѣваніе хлѣбовъ и уборка ихъ началась въ этомъ году раньше обыкновеннаго.

Жатва и уборка хлѣбовъ, а также сборъ сѣна по обоимъ покосамъ и картофеля производились въ общемъ при благопріятной погодѣ, и урожай ихъ получился по губерніи вообще удовлетворительный, въ нѣкоторыхъ же уѣздахъ, какъ напримѣръ, въ Грубешовскомъ и Томашовскомъ—хорошій.

Сборъ соломы получился также удовлетворительный, съ избыткомъ отвѣчающій потребностямъ мѣстнаго населенія.

Результатъ посѣва и урожая хлѣбовъ въ отчетномъ году былъ слѣдующій:

	Озимой пшеницы	Ржи.	Яровой пшеницы	Овса.	Ячменя.	Гречихи	Остал. хлѣбовъ.	Картофеля.
	В Ъ		Ч Е Т В Е Р Т Я Х Ъ.					
Посѣяно .	104780	221361	1393	195091	97203	31149	47426	738613
Собрано	625865	1228371	7437	1392176	661275	192819	366600	5067402

Изъ этой таблицы видно, что всего было собрано: озимаго хлѣба 1,854,236 четвертей, яроваго—2,622,307 четвертей и картофеля—5,067,492 четверти.

Средній по губерніи урожай хлѣбовъ и картофеля былъ слѣдующій:

озимой	пшеницы . .	5,9
„	ржи	5,7
яровой	пшеницы . .	5,7
	овса	7,3
	ячменя . . .	6,5
	гречихи . . .	5,4
	картофеля . .	7,1

Для сайта BOOK-OLDS.RU

Въ частности, средній урожай хлѣбовъ и картофеля въ уѣздахъ губерніи былъ слѣдующій:

УѢЗДЫ.	Рожь.	Озимая пшеница.	Яровая пшеница.	Ячмень.	Овесъ.	Гречиха	Просо.	Картофель.
	ОСАМЪ.							
Вѣлгорайскій . .	4,5	4,9	—	4,5	5	5	7	7
Грубешовскій . .	6,7	6,5	6,3	7,5	9,5	6,5	18	8,3
Замостскій . . .	6	6	5,5	6	7,7	6	10,7	6
Красноставскій .	6	6,5	—	7	7	5	26	6,5
Люблартовскій . .	5,5	6	5	6,5	8	6	14	7,5
Люблинскій . . .	5,8	7,5	—	7,6	7,1	4,3	12,8	7,1
Ново-Александр. .	6	5	5,1	7	8	6	15	8
Томашовскій . .	5,6	6	6	7,7	8,8	4,5	33,7	6,5
Холмскій .	6	5,5	5	6	7	5	11	7
Яновскій . .	4,7	5,6	7,5	6,4	5,3	5,2	13	7,2
Средній по губерн.	5,7	5,9	5,7	6,5	7,3	5,4	16,1	7,1

Сѣна въ отчетномъ году собрано 19,272,800 пудовъ, болѣе чѣмъ въ 1900 году на 5,870,727 пудовъ. За отчисленіемъ изъ этого количества 17,526,100 пудовъ на мѣстныя потребности, остается свободный остатокъ въ 1,746,700 пудовъ, могущій поступить въ продажу.

Въ рабочихъ силахъ недостатка въ отчетномъ году какъ и въ предшествующемъ, не ощущалось, и потому застоя въ работахъ и особеннаго возвышенія цѣнъ на поденную плату не было.

Цѣны на рабочій трудъ были слѣдующія:

а) во время обработки полей и посѣвовъ работнику на собственныхъ его харчахъ платилось въ день:

пѣшему	отъ	30	коп.	до		50	коп.
конному	„	75	„	„	1 руб.	75	„
работницѣ	„	20	„	„		40	„

Для сайта BOOK-OLDS.RU

б) во время жатвы хлѣбовъ и уборки овощей:

пѣшему	отъ		40	к.	до	1	р.
конному	„	1 р.	20	„	„	2	„
работницѣ	„		25	„	„	50	к

в) во время сѣнокоса:

пѣшему	отъ		40	к.	до	75	к.
конному	„	1 р.	20	„	„	2 р.	
работницѣ	„		20	„	„	50	„

Годовому работнику и работницѣ, нанимаемымъ на продовольствіи и ординаріи отъ нанимателя, платилось: первому отъ 25 до 60 руб., а послѣдней отъ 15 до 40 рублей.

Обработка одной десятины земли въ губерніи въ отчетномъ году стоила среднимъ числомъ 15 р. 65 к., а чистой прибыли получено отъ нея 14 руб. 10 коп.

Цѣны на землю въ отчетномъ году, сравнительно съ цѣнами прежнихъ лѣтъ, остались почти безъ измѣненія: за десятину пахатной и луговой земли платилось въ деревняхъ отъ 60 до 400 р., а въ городахъ и посадахъ стоимость ея доходила до 750 руб.

Средія торговыя цѣны на зерновые продукты и картофель, а также на сѣно и солому были слѣдующія:

Четверть	пшеницы	.	8 руб.	57	коп.
„	ржи	.	6 „	15	„
„	ячменя	.	5 „	54	„
„	гречихи	.	6 „	82	„
„	гороха	.	8 „	39	„
„	картофеля	.	1 „	59	„
Пудъ	овса	.		72	„
„	сѣна	.		35	„
„	соломы	.		22	„

Съ 9 по 21 іюня отчетнаго года въ г. Люблинѣ состоялась сельскохозяйственная и промышленная выставка, устроенная по иниціативѣ кружка мѣстныхъ помѣщиковъ-землевладѣльцевъ на средства частью отпущенныя заимообразно изъ люблинской городской кассы (5600 р.) и частью собранныя по подпискѣ отъ разныхъ лицъ (5150 р.).

Для сайта BOOK-OLDS.RU

Выставка эта состояла изъ шести отдѣловъ, раздѣленныхъ на группы: 1) сельско-хозяйственнаго съ лѣсоводствомъ и садоводствомъ; 2) животноводственнаго съ рыбнымъ хозяйствомъ и пчеловодствомъ; 3) крупной фабричной промышленности; 4) артистическо-фабричной и ремесленной промышленности и кустарныхъ промысловъ; 5) научнаго и 6) отдѣла конкурсовъ фольварочныхъ—большихъ, среднихъ и малыхъ—и крестьянскихъ хозяйствъ.

Выставка имѣла большой успѣхъ; по разнообразію же и качеству выставленныхъ на ней экспонатовъ она наглядно доказала, что, не только отдѣльныя помѣщичьи хозяйства губерніи стоятъ на высокой степени развитія, но и многія мелкія крестьянскія хозяйства не уступаютъ имъ въ этомъ отношеніи.

Число экспонентовъ выставки простиралось до 578, а выставленныхъ ими экспонатовъ до 1660; посѣтило же ее за время открытія ея до 100,000 человѣкъ.

Наградъ за выставленныя экспонаты выдано: а) почетныхъ дипломовъ 7, дипломовъ 29; б) медалей: золотыхъ 29, большихъ серебряныхъ 64, малыхъ серебряныхъ 81 и бронзовыхъ 115; в) похвальныхъ листовъ 225; г) почетныхъ отзывовъ 38, похвальныхъ отзывовъ 11. Кромѣ того, присуждено: отъ Министерства Земледѣлія и Государственныхъ Имуществъ 2 большихъ серебряныхъ, 5 малыхъ серебряныхъ и 10 бронзовыхъ медалей, 20 похвальныхъ листовъ и 75 руб. наличными деньгами, выданными крестьянамъ экспонентамъ за представленныхъ ими лошадей, и отъ Министерства Финансовъ—2 большихъ серебряныхъ, 4 малыхъ серебряныхъ и 10 бронзовыхъ медалей и 10 похвальныхъ листовъ.

Обезпеченіе народнаго продовольствія. Въ губерніи не существуетъ запасныхъ хлѣбныхъ магазиновъ, и поэтому обезпеченіе народнаго продовольствія всецѣло зависитъ отъ степени урожая хлѣбовъ. Главнымъ продуктомъ народнаго продовольствія въ губерніи служитъ картофель, зерновые же хлѣба служатъ лишь необходимымъ дополненіемъ въ пропитаніи населенія и большею частью поступаютъ въ продажу.

Для сайта BOOK-OLDS.RU

Въ отчетномъ году, какъ видно изъ помѣщенныхъ выше свѣдѣній, собрано было:

озимаго хлѣба	1,854,236	четвертей
яроваго „	2,622,307	„
картофеля .	5,067,402	„

На годовое продовольствіе населенія, обсѣмененіе полей, прокормленіе скота, винокуреніе и другія нужды приблизительно требуется:

озимаго хлѣба	1,486,397	четвертей
яроваго „	2,017,016	„
картофеля .	3,955,160	„

Затѣмъ въ свободномъ распоряженіи населенія остается:

озимаго хлѣба	367,839	четвертей
яроваго „	605,291	„
картофеля .	1,112,242	„

Такимъ образомъ, продовольствіе населенія не только вполнѣ обезпечено до будущаго урожая, но еще образовался довольно значительный излишекъ хлѣба и картофеля, могущій поступить въ продажу.

Скотоводство. Главнѣйшую вспомогательную отрасль сельскаго хозяйства въ губерніи составляетъ скотоводство, но вслѣдствіе недостаточности луговъ и пастбищъ оно развито въ слабой степени и находится въ хорошемъ состояніи только въ крупныхъ помѣщичьихъ имѣніяхъ, въ которыхъ на большихъ пространствахъ засѣваются кормовыя травы и корнеплодныя растенія.

Рогатый скотъ разводится населеніемъ преимущественно обыкновенной породы и почти исключительно для сельскохозяйственныхъ надобностей. Всего рогатаго скота въ губерніи числилось въ отчетномъ году 385,168 штукъ, а именно: воловъ—18,223, коровъ—299,451, яловаго скота и телятъ—69,494.

Тонкорунныя овцы разводятся въ значительномъ количествѣ преимущественно крупными владѣльцами, а простыя—исключительно крестьянами. Получаемая съ первыхъ шерсть сбывается въ Варшаву и отчасти за границу; шерсть-же съ простыхъ овецъ употребляет-

Для сайта BOOK-OLDS.RU

ся для выдѣлки простого крестьянскаго сукна. Всѣхъ овецъ въ отчетномъ году числилось въ губерніи 359,945 штукъ.

Свиньи разводятся преимущественно простой породы; кромѣ мѣстнаго потребленія, большая часть ихъ идетъ въ продажу за границу, куда онѣ направляются значительными партіями. Въ нѣкоторыхъ имѣніяхъ, какъ напримѣръ, наслѣдниковъ помѣщика Бобровскаго, въ селѣ Сопковѣ, Люблинскаго уѣзда, и графини Езерской, въ селѣ Гарбовѣ, Ново-Александрійскаго уѣзда, существуютъ заводы свиней англійской породы, устроенные со спеціальною цѣлью улучшенія породы этихъ животныхъ. Всѣхъ свиней въ губерніи въ отчетномъ году числилось 211,167 штукъ.

Коневодство по прежнему поддерживается исключительно крупными землевладѣльцами и то, главнымъ образомъ, благодаря расположенію нѣкоторыхъ изъ нихъ къ этого рода спорту. Частныхъ конскихъ заводовъ въ губерніи считалось въ отчетномъ году 44, причемъ на всѣхъ заводахъ было 106 жеребцовъ и 11,180 матокъ англійской, арабской и мѣстной улучшенной породы. Вообще же всѣхъ лошадей въ губерніи считалось въ этомъ году 225,003 штуки.

Въ видахъ улучшенія коневодства у крестьянъ ежегодно въ маѣ мѣсяцѣ производится въ гор. Люблинѣ выставка крестьянскихъ лошадей съ выдачею премій отъ государственнаго конозаводства. Лучшее, однако, вліяніе въ этомъ отношеніи оказываетъ учрежденіе въ губерніи случныхъ пунктовъ, на которыхъ крестьяне охотно пользуются казенными жеребцами.

Промыслы сельскаго и городского населенія. Промыслы населенія губерніи ограничиваются, главнымъ образомъ, кромѣ производства и сбыта продуктовъ сельскаго хозяйства, выдѣлкою необходимыхъ въ сельскомъ быту предметовъ, какъ для собственнаго употребленія, такъ и для сбыта на ярмаркахъ и базарахъ въ ближайшихъ мѣстностяхъ.

Въ общихъ чертахъ промыслы населенія губерніи представляются въ слѣдующемъ видѣ:

Для сайта BOOK-OLDS.RU

Жители посадовъ Конковола и Ополе, Ново-Александрійскаго уѣзда, занимаются выдѣлкою въ значительномъ количествѣ простого крестьянскаго сукна, которое сбываетси ими на ярмаркахъ въ сосѣднихъ городахъ и посадахъ; жители посада Казимiра, того-же уѣзда—выдѣлкою обручей, которыя сплавляются по рѣкѣ Вислѣ въ Варшаву и даже за границу; въ отчетномъ году выработано было обручей на сумму свыше 10,000 руб.; жители посадовъ Курова и Ополе занимаются выдѣлкою крестьянской обуви и простыхъ крестьянскихъ овчинныхъ шубъ, а также въ значительной степени бондарныхъ издѣлій; производство этихъ промысловъ достигло въ отчетномъ году свыше 82,000 руб.

Въ Холмскомъ уѣздѣ, въ посадахъ Павловѣ и Войславицахъ, жителями выдѣлываетси въ значительномъ количествѣ простая глиняная посуда, а въ посадѣ Сѣдлище жители занимаютси выдѣлкою бричекъ и рыболовныхъ сѣтей; доходъ отъ этихъ промысловъ достигаетъ до 18,000 руб.

Христинское, а отчасти и еврейское населеніе города Бѣлгорая занимается производствомъ волосяныхъ ситъ и рѣшетъ, сбываемыхъ какъ въ предѣлахъ Имперіи, такъ и за границу; сумма производительности по этому промыслу на 447 ручныхъ 125 ножныхъ станкахъ въ отчетномъ году простиралось до 26,200 руб.

Жители посада Тышовца, Томашовскаго уѣзда, занимаются выдѣлкою кожи и приготовленіемъ изъ нея простой крестьянской обуви, которая въ значительномъ количествѣ сбываетси на сосѣднихъ базарахъ и ярмаркахъ, что дало въ отчетномъ году дохода около 30,000 р.

Въ селеніи Сенницъ-Ружаной, Красноставскаго уѣзда, мѣстные крестьяне занимаютси ткачествомъ, выдѣлывая холстъ, скатерти и другія матеріи, сбываемыя въ окрестныхъ деревняхъ и посадахъ. Но производство это пока находится въ зачаточномъ состояніи и даетъ незначительный доходъ.

Довольно значительный источникъ дохода для населенія губерніи дастъ рыболовство, которымъ занимаются жители прибрежныхъ мѣстностей, особенно въ Ново-Александрійскомъ уѣздѣ, сбывая рыбу или на мѣстѣ,

Для сайта BOOK-OLDS.RU

или, при большомъ уловѣ, въ ближайшіе города. Кромѣ того, многіе помѣщики занимаются искусственнымъ разведеніемъ рыбы, при чемъ особенно выдѣляются въ этомъ отношеніи Янов скій и Ново-Александрійскій уѣзды, въ которыхъ въ отчетномъ году было продано рыбы на сумму до 50,000 руб.

Къ наиболѣе же распространеннымъ промысламъ сельскаго населенія принадлежитъ—извозный для доставленія зернового хлѣба, лѣса, муки, сахару и спирта къ станціямъ желѣзныхъ дорогъ, а также сплавъ по рѣкѣ Вислѣ и западному Бугу лѣсного матеріала, отправляемаго въ Варшаву и за границу.

Промышленность заводская и фабричная Въ теченіи отчетнаго года всѣхъ фабрикъ и заводовъ дѣйствовало въ губерніи 1,881, на которыхъ находилось рабочихъ 10,774 и выработано произведеній на сумму 16,951,451 руб.

Первое мѣсто по размѣрамъ производительности занимаютъ свеклосахарные и винокуренные заводы, производительность которыхъ въ отчетномъ году достигла: первыхъ до 7,144,714 руб. и вторыхъ до 2,600,137 руб.

Затѣмъ по размѣрамъ своимъ выдаются производства: мукомольное, пивоваренное, кирпичное, кожевенное и лѣсопильное.

Вообще фабрично-заводское производство губерніи находится въ тѣсной связи съ земледѣліемъ и сельскимъ хозяйствомъ и служитъ главнымъ образомъ для переработки продуктовъ послѣднихъ.

По степени развитія промышленности города и уѣзды губерніи распредѣляются слѣдующимъ образомъ:

Города.	Число фабрикъ и заводовъ.	Сумма производительности.
Люблинъ - -	64	1,393,675 р.
Холмъ - - -	33	140,908 „

Для сайта BOOK-OLDS.RU

Замостье	- -	14	82,300 р.
Грубешовъ	- -	26	60,950 „
Красникъ	- -	16	8,400 „
Томашовъ	- -	3	7,000 „
Ленчна	- -	5	5,950 „
Любартовъ	- -	7	4,690 „
Красноставъ	- -	4	3,900 „
Дубенка	- -	3	1,500 „
Яновъ	- - -	3	1,200 „
Щебрешинъ	- -	2	250 „
Вѣлгорай	- -	—	— „
Итого	-	184	1,710,435 р.

Уѣзды.	Число фабрикъ и заводовъ.	Сумма производительности.
Люблинскій	- - 196	4,083,206 р.
Грубешовскій	- 171	2,472,540 „
Ново-Александрійс.	234	1,960,612 „
Красноставскій	- 136	1,286,373 „
Холмскій	- - 274	1,202,624 „
Замостскій	- - 118	1,125,572 „
Томашовскій	- - 157	1,074,862 „
Любартовскій	- 150	1,036,308 „
Яновскій	- - 159	883,915 „
Вѣлгорайскій	- 101	115,004 „
Итого	- 1697	15,241,016 р.

Торговля. Вся торговля въ губерніи, какъ внутренняя, такъ и внѣшняя, за немногими исключеніями, находится въ рукахъ евреевъ и ограничивается въ боль-

Для сайта BOOK-OLDS.RU

ниистве случаевъ незначительными оборотами. Главнѣйшими предметами вывозной торговли служатъ хлѣбъ въ зернѣ, шерсть и лѣсной строительный матеріалъ, сбываемые преимущественно въ Варшаву и за границу по Привиславской желѣзной дорогѣ и рѣкѣ Вислѣ; кромѣ того, предметомъ вывоза за границу служатъ также яйца, скотъ и домашняя птица.

Что же касается внутренней торговли въ губерніи, то предметомъ ея служитъ все необходимое въ обыденной жизни, какъ-то: скотъ, хлѣбъ, домашняя птица, холстъ и т. п., сбываемые населеніемъ на мѣстныхъ ярмаркахъ и базарахъ или же на мѣстѣ пріѣзжающимъ для скупки ихъ торговцамъ, преимущественно евреямъ. Изъ мѣстныхъ ярмарокъ, по размѣрамъ оборотовъ, наиболѣе заслуживаютъ вниманія двѣ ярмарки въ городѣ Ленчицѣ (Люблинскаго уѣзда): одна весенняя—восьмидневная и другая осенняя—десятидневная. Главнѣйшими предметами сбыта на этихъ ярмаркахъ служатъ: лошади, рогатый скотъ, тонкорунныя овцы, кожи, мѣха, шерстяныя и бумажныя издѣлія и сукно. Въ отчетномъ году на весеннюю Ленчинскую ярмарку доставлено было разнаго рода товаровъ и скота на 369,427 руб. и продано на 241,857 руб., а на осеннюю привезено было на сумму 882,900 руб. и продано на 613,680 руб.

Въ отчетномъ году было выдано промысловыхъ свидѣтельствъ и билетовъ 10,828 а именно:

Свидѣтельствъ на торговыя предпріятія и складочныя къ нимъ помѣщенія

I-го разряда	. . . . .	16
II-го „	. . . . .	807

Для сайта BOOK-OLDS.RU

III-го разряда	4,964
IV-го „	2,267
V-го „	159
Безплатныхъ промысловыхъ билетовъ на складочныя помѣщенія	356
Сословныхъ купеческихъ свидѣтельствъ 2-й гильдіи	4

Свидѣтельствъ для промышленныхъ предпріятій:

I-го разряда	1
II-го „	6
III-го „	17
IV-го „	29
V-го „	69
VI-го „	159
VII-го „	216
VIII го „	499

Безплатныхъ промысловыхъ билетовъ:

на подряды и поставки. . .	17
отставнымъ нижнимъ чинамъ и семействамъ церковно-служителей	57
на складочныя помѣщенія . .	124

Свидѣтельствъ для личныхъ промысловыхъ занятій:

II-го разряда	4
IV-го „	50
V-го „	553
VI-го „	1
VII-го „	453
Всего .	10,828

Для сайта BOOK-OLDS.RU

Основного налога поступило въ казну:

по торговымъ предпріятіямъ . .	116,230 р.	50 к.
„ промышленнымъ предпріятіямъ	27,884 „	50 „
„ личнымъ промысловъ. занятіямъ	9,611 „	— „
Итого .	153,726 р	— к.

Кромѣ того, поступило:

основного промысловаго налога безъ выборки промысловыхъ свидѣтельствъ	207 р.	
всѣхъ прибавочныхъ сборовъ .	32,029 „	94 „
штрафовъ и взысканій по нарушеніямъ основного промысловаго налога	8,022 „	81 „
Итого .	40,259 р.	75 к.

А всего поступило сборовъ съ документовъ и по взысканіямъ 193,985 руб. 75 коп.

Движеніе народонаселенія. Къ 1-му января 1901 г. въ губерніи числилось всего населенія постояннаго и непостояннаго 1,325,262 души обоего пола, въ томъ числѣ 658,941 мужчина и 666,321 женщина; затѣмъ въ теченіи отчетнаго года прибыло: отъ избытка родившихся надъ умершими 24,699 и переселившихся въ губернію надъ выселившимися 3,582 человѣка, а всего прибыло 28,281 человѣкъ.

Такимъ образомъ, все населеніе губерніи, постоянное и непостоянное, къ 1-му января 1902 года достигло 1,353,543 человѣкъ, которые по уѣздамъ губерніи распредѣляются слѣдующимъ образомъ:

Для сайта BOOK-OLDS.RU

Названіе уѣздовъ.	Постояннаго населенія.			Непостояннаго населенія.			ВСЕГО.		
	муж.	женщ.	обоего пола.	муж.	жен.	обоего пола.	мужч.	женщ.	обоего пола.
Бѣлгорайскій . .	55396	57365	112761	1192	1136	2328	56588	58501	115089
Грубешовскій . .	57096	58044	115140	3506	3084	6590	60602	61128	121730
Замостскій . . .	61550	61569	123119	4628	4039	8667	66178	65608	131786
Красноставскій .	52584	53513	106097	4312	3956	8268	56896	57469	114365
Любартовскій . .	50969	50354	101323	4715	4517	9232	55684	54871	110555
Люблинскій. . .	60136	60014	120150	9427	8203	17630	69563	68217	137780
Губ. гор. Люблинъ	18041	21379	39420	9089	10013	19102	27130	31392	58522
Ново-Александр. .	70405	72568	142973	7538	7675	15213	77943	80243	158186
Томашовскій . .	51820	52102	103922	4761	3680	8441	56581	55782	112363
Холмскій. . . .	69524	71048	140572	11393	10362	21755	80917	81410	162327
Яновскій. . . .	57941	55091	117032	7166	6642	13808	65107	65733	130840
Всего . .	605462	617047	1222509	67727	63307	131034	673189	680354	1353543

По вѣроисповѣданіямъ все населеніе распредѣляется по городамъ и уѣздамъ слѣдующимъ образомъ:

Для сайта BOOK-OLDS.RU

Города и уѣзды.	Православныхъ		Раскольниковъ		Римско-католиковъ		Протестантовъ		Евреевъ		ВСЕГО		ИТОГО	В. томъ числѣ непостоянное
	муж.	жен.	м.	ж.	муж.	жен.	муж.	жен.	муж.	жен.	муж.	жен.		
Г. Бѣлгорай	407	352	—	—	2515	2325	3	2	2035	2021	4960	4700	9660	160
Бѣлгорайскій уѣздъ	17135	17804	—	—	30829	32216	1	1	3663	3780	51628	53801	105429	2168
Г. Грубешовъ	1283	1292	—	—	856	953	7	9	3962	4906	6108	6266	12374	412
Г. Дубенка	536	548	—	—	963	1042	3	3	2046	2143	3548	3736	7284	288
Грубешовскій уѣздъ	31804	31951	6	1	14286	14442	355	377	4495	4355	50946	51126	102072	5890
Г. Замостье	691	630	—	—	1624	1647	—	—	3714	3914	5929	6191	12120	952
Г. Щебрешинъ	521	527	—	—	1313	1309	—	—	1574	1622	3418	3458	6876	717
Замостскій уѣздъ	11931	12029	—	—	42052	41034	4	7	2844	2889	56831	55959	112790	6998
Г. Красноставъ	217	231	—	—	2728	2850	2	2	956	831	3903	3914	7817	73
Красноставскій уѣздъ	5431	5573	—	—	41770	42361	153	132	5630	5489	52993	53565	106548	8195
Г. Любартовъ	49	42	—	—	1544	1551	13	13	1989	2003	3595	3609	7204	430
Г. Ленчна	81	30	—	—	936	917	—	—	1668	1555	2685	2502	5187	437
Любартовскій уѣздъ	1115	1122	—	—	41699	41263	3587	3523	3053	2852	49454	48760	98214	8365
Губерн. городъ Люблинъ	1894	1862	—	—	10543	14076	482	629	14211	14825	27130	31392	58523	19102
Люблинскій уѣздъ	551	515	—	—	59770	58576	1628	1593	7614	7533	69563	68217	137780	17630
Ново-Александрійск. уѣздъ	915	571	—	—	60881	63204	318	317	15829	16091	77943	80243	158186	15213
Г. Томашовъ	562	517	—	—	1214	1195	—	—	2559	2173	4335	4185	8520	115
Томашовскій уѣздъ	24761	24672	2	—	23192	22771	2	7	4289	4147	52246	51597	103843	8326
Г. Холмъ	1814	1485	6	—	1100	1241	109	128	4227	4433	7256	7287	14543	3390
Холмскій уѣздъ	31363	32023	—	—	24224	24129	13251	13241	4823	4730	72661	74123	147784	18365
Г. Янов	66	61	—	—	1672	1726	—	—	1638	1699	3376	3488	6864	434
Г. Красникъ	17	22	—	—	1478	1546	—	—	1952	1944	3447	3506	6953	675
Янов скій уѣздъ	1182	1164	—	—	53772	54167	173	188	3157	3220	58284	58739	117023	12699
Итого въ городахъ	7988	7599	6	—	28496	32380	619	780	42531	43469	79649	84234	163874	27185
„ „ уѣздахъ	126188	127424	8	1	392484	394223	19472	19386	55397	55086	593549	596120	1189669	103849
Всего въ губерніи	134176	135023	14	1	420980	426603	20091	20172	97928	98555	673189	680354	1353543	131034
	269199		15		847583		40263		196483					

Для сайта BOOK-OLDS.RU

Изъ приведенныхъ въ этихъ таблицахъ данныхъ видно, что въ отчетномъ году числилось населенія:

а) въ городахъ—79,640 м. и 84,234 ж., а всего 163,874 ч.
„ уѣздахъ—593,549 „ 596,120 „ „ 1,189,669 „

Въ томъ числѣ:

Постояннаго населенія:

въ городахъ— 67,132 м. и 69,557 ж., а всего 136,689 ч.
„ уѣздахъ —539,330 „ и 546,490 „ „ 1,085,820 „

Непостояннаго населенія:

въ городахъ—13,508 м. и 13,677 ж., а всего 27,185 чел.
„ уѣздахъ—54,319 „ и 49,530 „ „ 103,849 „

Непостоянное населеніе составляетъ въ городахъ 16,6%, въ уѣздахъ 8,7%, во всемъ населеніи губерніи 9,7%.

б) православныхъ	.	269,199 человѣкъ
раскольниковъ	.	15 „
католиковъ	. .	847,583 „
протестантовъ	.	40,263 „
евреевъ	. .	196,483 „
Всего	.	1,353,543 человѣка

Въ отношеніи всего населенія губерніи составляетъ:

православные	. . 19,9%
католики	. . . 62,6%
протестанты	. . 3,0%
евреи	. . . 14,5%

По уѣздамъ губерніи процентное отношеніе населенія по вѣроисповѣданіямъ представляется въ слѣдующемъ видѣ:

Для сайта BOOK-OLDS.RU

Уѣзды.	Общее число населенія обоего пола.	ВЪ ТОМЪ ЧИСЛѢ:				% отношеніе къ общему числу населенія уѣзда.			
		Православныхъ.	Католиковъ.	Протестантовъ.	Евреевъ.	Православныхъ	Католиковъ.	Протестантовъ	Евреевъ.
Бѣлгорайскій . .	115089	35698	67885	7	11499	31,0	59,0	—	9,9
Грубешовскій . .	121730	67414	32548	754	21007	55,4	26,7	0,6	17,3
Замостскій . . .	131786	26229	88989	11	16557	19,9	67,5	—	12,5
Красноставскій . .	114315	11452	89718	289	12906	10,0	78,5	0,3	11,3
Любартовскій . .	110555	2389	87910	7136	13120	2,2	79,5	6,5	11,8
Люблинскій . . .	137780	1066	118346	3221	15147	0,8	85,9	2,3	11,0
Губер. гор. Люблинъ .	58522	3756	24619	1111	29036	6,4	42,1	1,9	49,6
Ново-Александрійскій .	158186	1486	124145	635	31920	0,9	78,5	0,4	20,2
Томашовскій. . .	112363	50512	48372	9	13468	44,9	43,1	—	11,9
Холмскій	162327	66685	50694	26729	18213	41,1	31,2	16,5	11,2
Яновскій . . .	130840	2512	114357	361	13610	1,9	87,4	0,3	10,4
Итого .	1353543	269199	847583	40263	196483	19,9	62,6	3,0	14,5

Для сайта BOOK-OLDS.RU

Движеніе населенія въ отчетномъ году представляется въ слѣдующемъ видѣ:

а) заключено браковъ:

въ городахъ	1,03
„ уѣздахъ	8,370
всего .	9,409

На 1,000 душъ населенія приходилось въ среднемъ выводѣ браковъ:

въ городахъ	6,3
„ уѣздахъ	7,0
во всемъ населеніи губерніи .	6,9

б) родилось:

въ городахъ	6,113
„ уѣздахъ	49,150
всего .	55,263

въ томъ числѣ незаконнорожденныхъ:

въ городахъ	245
„ уѣздахъ	1,134
всего .	1,379

На 100 душъ населенія родилось:

въ городахъ	3,7
„ уѣздахъ	4,1
во всемъ населеніи губерніи .	4,0

Число незаконнорожденныхъ дѣтей на 100 родившихся представляло:

въ городахъ	4,0
„ уѣздахъ	2,3
во всемъ населеніи губерніи ,	2,5

в) умерло:

въ городахъ	3.571
„ уѣздахъ	26,993
всего .	30,564

На 100 душъ населенія умерло:

въ городахъ	2,1
„ уѣздахъ	2,2
во всемъ населеніи губерніи .	2,2

Для сайта BOOK-OLDS.RU

Естественный приростъ населенія въ отчетномъ году составлялъ:

въ городахъ	. . . .	2,542
„ уѣздахъ	. . . .	22,157
	всего .	24699

Естественный приростъ на 100 душъ населенія составлялъ:

въ городахъ	1,6
„ уѣздахъ	1,9
по всемъ населенія губерніи .	1,8

Окладные и неокладные сборы. Въ отчетномъ году, за происшедшими причисленіями и исключеніями подлежало ко взысканію податей и сборовъ:

окладныхъ	(недоимокъ	15,038 р.	63 к.
	(оклада .	1,013,014 „	34 „
	всего .	1,028,053 р.	97 к.
неокладныхъ	(недоимокъ	702,157 р.	63 к.
	(оклада .	144,475 „	70 „
	всего .	846,633 р.	33 к.

Итого подлежало ко взысканію 1,874,687 р. 30 к.

Въ счетъ сего поступило:

по окладнымъ сборамъ .	1,019,014 р.	16 к.
по неокладнымъ сборамъ	287,501 „	57 „
итого .	1,306,515 р.	73 к.

Такимъ образомъ къ 1-му января 1902 года осталось въ недоимкѣ:

по окладнымъ сборамъ .	9,038 р.	81 к.
по неокладнымъ сборамъ	559,131 „	76 „
итого .	568,170 р.	57 к.

Въ этой суммѣ заключается недоимокъ:

состоящихъ въ разсрочкѣ и отсрочкѣ	12,510 р. 89 к.
подлежащихъ сложенію со счетовъ	59,737 „ 88 „

Для сайта BOOK-OLDS.RU

пріостановлени. взысканіемъ	6,591 р. 56 к.
пріостановлени. сложеніемъ со счетовъ . . .	231,128 „ 80 „
взыскиваемыхъ судеб. порядк.	3,347 „ 82 „
всего .	313,316 р. 95 к.

Такимъ образомъ къ началу 1902 года недоимокъ, безусловно подлежащихъ взысканію, оставалось 254,853 р. 62 к., въ томъ числѣ: по окладнымъ сборамъ 8,887 руб. 3 коп. и неокладнымъ—245,966 руб. 59 коп.

Государственные и губернскіе сборы. *Государственный транспортный сборъ* назначенъ на расходы по пересылкѣ арестантовъ всѣхъ категорій внѣ этапныхъ линій Привислинскаго края и на перевозку на родину нижнихъ чиновъ земской стражи, при увольненіи ихъ отъ службы; размѣръ этого сбора опредѣленъ былъ по 17 коп. съ каждаго городского и сельскаго дыма, которыхъ въ 1901 году числилось въ губерніи 134,297, съ нихъ причиталось ко взысканію:

сбора	22,830 р. 49 к.
оставалось въ недоимкѣ отъ прежнихъ лѣтъ . . .	249 „ 39 „
вновь причислено . . .	2 „ 89 „
всего подлежало къ поступлен.	23,082 р. 77 к.
въ счетъ этой суммы поступило	22,985 р. 73 к.
сложено со счетовъ . . .	9 „ 86 „
всего .	22,995 р. 59 к.

Осталось въ недоимкѣ къ 1-му января 1902 года 87 руб. 18 коп.

На производство изъ этого источника расходовъ назначено было въ отчетномъ году 21,000 руб., которые и израсходованы полностью по назначенію.

Губернскій страховой сборъ. До 1-го декабря отчетнаго года взаимное страхованіе строеній отъ огня въ губерніи существовало на основаніи Положенія 20-го іюля 1870 года; съ этого числа въ губерніи введено взаимное страхованіе на основаніи Высочайше утверж-

Для сайта BOOK-OLDS.RU

денаго 10-го іюня 1900 г. Положенія, и съ того же времени страховой сборъ перешелъ въ вѣдѣніе варшавскаго управленія взаимнаго страхованія строеній отъ огня въ губерніяхъ Царства Польскаго.

Губернскій сборъ со скотовладѣльцевъ, установленный Высочайше утвержденными правилами 20-го іюля 1870 года, взимается въ размѣрѣ 1 коп. съ каждой головы рогатаго скота, за исключеніемъ телятъ.

Въ отчетномъ году подлежало къ поступленію:

а) недоимокъ прежнихъ лѣтъ .	535 р.	
б) оклада 1901 года . . .	3,573 „	41 к.
всего . .	4,108 р.	41 к.

Въ счетъ сего поступило недоимокъ прежнихъ лѣтъ и оклада 1901 г. 3,573 р. 41 к.

Къ 1-му января 1902 года осталось въ недоимкѣ 535 руб.

Подлежало къ израсходованію:

а) по управленію. . . .	855 р.	
б) въ возвратъ ненадлежаще взысканныхъ платежей . . .	36 р.	½ к.
всего . .	891 р.	½ к.

Въ счетъ сего израсходовано по управленію	855 р.		
затѣмъ осталось неисполненныхъ расходовъ	36 „	½	к.
наличныхъ суммъ къ 1-му января 1901 года оставалось:			
въ Варшав. Конт. Госуд. Банка	19 „	38	„
въ казначействахъ . . .	6,253 „	42½	„
въ теченіи отчети. года поступило.	3,573 „	41	„
всего . .	9846 р.	21½	к.

Въ теченіе 1901 г. израсходовано . 855 р.

Затѣмъ къ 1-му января 1902 г. остается въ наличности:

а) въ Варш. Конт. Госуд. Банка	19 р.	38 к.
б) въ казначействахъ . . .	8.971 „	83½ „
итого . .	8,991 р.	21½ к.

Для сайта BOOK-OLDS.RU

Губернскій дорожный сборъ установленъ, на основаніи Высочайше утвержденныхъ правилъ 19-го іюня 1870 г., для содержанія губернскихъ земскихъ дорогъ I-го разряда, какъ шоссейныхъ, такъ и грунтовыхъ, съ находящимися на нихъ мостами и плотинами. Сборъ этотъ взимается: съ сельскихъ обывателей въ размѣрѣ 15% отъ уплачиваемаго ими поземельнаго налога и подымной подати и съ городскихъ обывателей въ размѣрѣ 15% отъ контингента ливерунковаго и подымной подати; кромѣ того, въ пользу дорожнаго сбора взимается 10% съ установленной въ казну платы на свидѣтельства на право торговли и промысловъ, на билеты на торговыя и промышленныя заведенія, на патенты на заводы для выдѣлки напитковъ и подлежащихъ оплатѣ издѣлій спирта и вина, а также на заведенія для продажи питей.

По росписанію, утвержденному Люблинскимъ Губернскимъ Правленіемъ, дорожнаго сбора въ 1901 году ожидалось къ поступленію . . . 119,498 р. 31 к.

Кромѣ того:

недоимокъ прежнихъ лѣтъ . .	2,974 р. 32 к.
10% съ торговыхъ и акцизныхъ документовъ	25,095 р. 10 к.
всего . .	147,566 р. 73 к.

Въ счетъ сей суммы въ теченіи отчетнаго года поступило:

въ счетъ недоимокъ и оклада .	119,526 р. 65 к.
10% сбора съ торговыхъ и акцизныхъ документовъ . . .	24,419 р. 72 к.
случайныхъ доходовъ . . .	7,562 р. 70 к.
всего . .	151,509 р. 7 к.

Съ добавкою же наличности 29761 р. 7 к., оставшейся отъ 1900 года, всего поступленія было . . 181,270 р. 14 к.

Затѣмъ въ теченіи года израсходовано:

на постройку новыхъ и ремонтъ старыхъ шоссейныхъ дорогъ и мостовъ	135,048 р. 40 к.

Для сайта BOOK-OLDS.RU

на починку грунтовыхъ дорогъ .	1,405 р.
на пособіе гминамъ на отстройку мостовъ	1,750 р.
на уплату публикаціонныхъ издержекъ	143 р. 18 к.
на содержаніе дорожной службы	18,756 р.
на квартирное довольствіе дорожныхъ сторожей	595 р. 91 к
на мелкіе расходы. . . .	584 р. 86 к.
всего .	158,283 р. 35 к.

Къ 1-му января 1902 года осталось въ наличности въ кассачействахъ 22,986 руб. 79 коп. и въ недоимкѣ— 2945 руб. 98 коп.

Городскіе доходы и расходы. Состояніе городскихъ суммъ, недоимокъ и капиталовъ въ отчетномъ году представляется въ слѣдующемъ видѣ:

По губернскому, 8 уѣздными и 4 безуѣздными городамъ губерніи, по городскимъ росписямъ и особымъ разрѣшеніямъ ожидалось къ поступленію 463,284 р. 9 к.

въ счетъ сего поступило . .	277,837 р. $32^1/_2$ к.
остается въ недоимкѣ .	185,446 р. $76^1/_2$ к.
поступило въ отчетномъ году .	277,837 р. $32^1/_2$ к.
осталось отъ 1900 г. въ кассѣ .	75,492 р. $76^1/_4$ к.
всего .	353,329 р. $97^3/_4$ к.
израсходовано въ отчет. году .	305,170 р. $90^1/_2$ к.
остается въ кассѣ къ 1902 г. .	48,159 р. $7^1/_4$ к.

Изъ 185,446 руб. $76^1/_2$ коп., составляющихъ городскія недоимки, подлежитъ сложенію со счетовъ 28,244 р. 62 коп. и числится за казною и Люблинскимъ Отдѣленіемъ Государственнаго Банка 105,019 руб. 18 коп.

Движеніе городскихъ суммъ по городамъ представляется въ слѣдующемъ видѣ:

Для сайта BOOK-OLDS.RU

Названіе городовъ.	Поступило.		Израсходовано.		Осталось въ кассѣ къ 1902 г.		Осталось недоимокъ	
	Рубли и копѣйки.							
Люблинъ. .	183267	47	156451	13	21816	34	26796	63
Холмъ. . .	37103	69¾	28382	76	8720	93¾	31648	12
Красностав̀ъ	28765	26	27221	88	1543	38	91090	15
Замостье. .	2583 4	62½	23917	60	1917	2½	1340	55
Грубешовъ .	19820	4	17151	66	2668	38	1077	93
Бѣлгорай .	12432	76	9280	14	3152	62	2165	24
Янов̀ъ. . .	11116	19	8326	83	2789	36	12440	65
Томашовъ .	6838	6	5474	25½	1363	80½	1731	65
Щебрешинъ	6555	18	5421	78	1133	40	36	17
Красникъ .	6474	5	4988	64	1485	41	14713	38
Дубенка . .	5453	60	5198	19	255	41	1115	41
Любартовъ .	5046	24	4152	67½	893	56½	1290	88½
Ленчна . .	4622	80½	4203	36½	419	44	—	—
Итого .	353329	97¾	305170	90½	48159	7¼	186145	76½

Городскихъ капиталовъ: неприкосновеннаго и запаснаго находится въ Люблинск. Отдѣленіи Государ. Банка перваго—143,713 р. 69 к. и послѣдняго—400,119 р. 44½ к., а всего 543,833 р. 13½ к.

Капиталы эти по городамъ распредѣляются:

Названіе городовъ.	Запас. капиталъ. (остатки).		Неприкосновен. капиталъ.	
	Рубли и копѣйки.			
Люблинъ. .	87506	97	115680	44
Красностав̀ъ .	86118	75	3075	70
Холмъ . . .	48290	79	3165	81
Дубенка . . .	41010	20	3476	88
Грубешовъ . .	25256	7	470	47
Бѣлгорай . .	22980	47	1337	20
Томашовъ . .	20016	60	376	34
Ленчна . . .	14739	37½	4129	87
Щебрешинъ . .	13845	67	—	—
Красникъ . .	11746	51	—	—
Замостье. . .	10394	60	11059	99
Янов̀ъ . . .	10335	89	940	99
Любартовъ . .	7878	45	—	—
Итого .	400119	44½	143713	69

Для сайта BOOK-OLDS.RU

Акцизные сборы. Акцизныхъ доходовъ по Люблинской губерніи въ отчетномъ году поступило 4,370,572 р. 30 коп., а именно:

1) Акциза съ питей:

по винокуреннымъ и спиртоочистительнымъ заводамъ .	92,168 р. 92 к.
отъ продажи казеннаго вина .	1,583,750 р. 71 к.
съ водочныхъ заводовъ . .	4,788 р. 67 к.
съ уксусныхъ . . .	52 р. 26 к.
съ пива и дрожжей . .	156,387 р. 40 к.
съ меда	131 р. 50 к.
патентнаго сбора . . .	22,338 р 12 к.
случайныхъ доходовъ. . .	3.669 р. 57 к.
итого .	1,867,287 р. 15 к.
2) Акциза съ сахароваренія. .	1,899,069 р.
3) Акциза съ табаку, а именно: отъ продажи бандеролей и марокъ на существующія въ губерніи табачныя фабрики, отъ продажи табачныхъ свидѣтельствъ, а также патентнаго и штрафнаго сбора	604,201 р. 15 к.
4) Патентнаго сбора съ зажигательныхъ спичекъ . . .	15 р.
всего .	4,370,572 р. 30 к.

Казенныхъ лавокъ для продажи вина въ отчетномъ году было 174, а частныхъ заведеній, производившихъ продажу питей—375; заведеній, въ которыхъ производилась продажа табачныхъ издѣлій, было 2,977, въ томъ числѣ: II-го разряда—282 и III-го разряда—2,695; кромѣ того, заведеній, въ которыхъ производилась раскурочная продажа, было 390.

Въ теченіи отчетнаго года было задержано водворенныхъ изъ-за границы контрабандныхъ питей 737,736 градусовъ безводнаго спирта, или $184^{17,36}/_{40}$ ведра въ $40^0/_0$ вина.

Для сайта BOOK-OLDS.RU

Отправленіе натуральныхъ повинностей. Натуральныя повинности, какъ то: воинская, подводная, постойная, шарварковая и гминная стойковая (конная и пѣшая) отбывались въ отчетномъ году, какъ и въ предшествовавшіе годы, на основаніи существующихъ на этотъ счетъ законоположеній, съ соблюденіемъ возможной равномѣрности.

Воинская повинность. Дѣйствія уѣздныхъ по воинской повинности Присутствій по призыву и пріему на службу въ войска новобранцевъ начались, согласно Высочайшему повелѣнію 19-го января 1893 года, съ 15-го октября и окончились 31-го октября. Наибольшая продолжительность дѣйствій была по Ново-Александрійскому уѣзду, а наименьшая по 2-му участку Люблинскаго уѣзда, въ которомъ пріемъ новобранцевъ и освидѣтельствованіе лицъ, подлежащихъ, на основаніи ст. 176 Уст. зачисленію въ ополченіе, окончены 20 октября.

Въ 1901 году было внесено въ призывные списки 12,001 человѣкъ.

Изъ этого числа:

а) исключено по разнымъ случаямъ .	187	чел.
б) освобождено отъ жеребья, какъ заявившихъ желаніе отбыть воинскую повинность вольноопредѣляющимися . . .	21	„
итого .	208	чел.

Затѣмъ осталось:

а) по дополнительн. призывному списку лит. А (лишенныхъ права на жеребій). . .	1	„
б) по дополнительному списку лит. В:		
пользовавш. 2 отсрочкой по 47 ст. уст.	531	„
„ 1 „ „ „	924	„
пользовавшихся отсрочкою по образованію (ст. 61 и 63 Уст.) . . .	9	„
пользовавшихся отсрочкою по имущественному положенію (ст. 60 Уст.) .	1	„
в) по общему призывному списку (вынимавшихъ въ 1901 году жеребій) . .	10,324	„
Всего .	11,793	чел.

Для сайта BOOK-OLDS.RU

По разверсткѣ было назначено къ пріему на службу . . . . . 3,284 чел.

На пополненіе этого числа:

Принято на строевую службу . . .	3,144	чел.
„ „ нестроевую „ . . .	50	„
Зачислено въ запасъ	9	„
итого .	3,203	чел.

Недобрано во время призыва 31 челов. (евреевъ).

Въ числѣ принятыхъ на службу заключалось:

неимѣвшихъ права на льготу . .	3,165	чел.
имѣвшихъ льготу: 1-го разряда . .	4	„
2-го „ . .	23	„
3-го „ . .	11	„
итого .	3,203	чел.

имѣвшихъ право на сокращенный срокъ службы по образованію . . . 23 чел.

грамотныхъ	541	„
неграмотныхъ	2,639	„
итого .	3,203	чел.
лицъ привилегированныхъ сословій .	8	чел.
крестьянъ и мѣщанъ	3,195	„
итого .	3,203	„
русскихъ	694	чел.
поляковъ	1,912	„
нѣмцевъ	76	„
евреевъ	521	„
итого .	3,203	чел.
православныхъ	694	чел.
прочихъ христіанъ	1,988	„
евреевъ	521	„
итого .	3,203	чел.

Во время и послѣ производства призыва въ уѣздныя по воинской повинности Присутствія въ отчетномъ году поступило 132 жалобы, изъ коихъ признано ува-

Для сайта BOOK-OLDS.RU

жительными 47; въ губернское по воинской повинности Присутствіе принесено было 167 жалобъ и въ Правительствующій Сенатъ 6.

На содержаніе уѣздныхъ присутствій и на расходы по приэыву и пріему новобранцевъ въ отчетномъ году израсходовано было 15,189 руб. 88 коп.

Подводная повинность. Подводная повинность въ отчетномъ году отбывалась населеніемъ губерніи на тѣхъ же основаніяхъ, какъ и въ предшествовавшихъ годахъ. Поставка подводъ для войскъ и лицъ другихъ учрежденій производится по очереди, для чего ведутся особые списки въ городахъ—магистратами, а въ селеніяхъ—гминными управленіями.

Поставляемыя подводы подраздѣляются на двѣ категоріи: платныя и безплатныя. Платныя подводы, на основаніи правилъ, изданныхъ б. Совѣтомъ Управленія Царства Польскаго отъ 22-го апрѣля 1858 г., поставляются для передвиженія воинскихъ командъ, новобранцевъ, арестантовъ, а также въ опредѣленныхъ случаяхъ подъ провѣдъ служащихъ лицъ. Безплатными подводами, согласно выше указаннымъ правиламъ, пользуются нижніе чины жандармскаго вѣдомства и земской стражи при разъѣздахъ по дѣламъ службы.

Въ теченіи отчетнаго года населеніемъ губерніи поставлено было подводъ: платныхъ 15,924 и безплатныхъ 7,351.

Постойная повинность состояла въ отчетномъ году въ отводѣ у жителей квартиръ и помѣщеній для войскъ, расположенныхъ въ губерніи, а также для чиновъ земской стражи и жандармскаго вѣдомства.

Шарварковая повинность отбывается населеніемъ, на основаніи Высочайше утвержденныхъ 19-го іюня 1870 г. Правилъ о порядкѣ содержанія земскихъ дорогъ въ губерніяхъ Привислинскаго края, и имѣетъ цѣлью содержаніе въ исправности дорогъ 2-го и 3-го разряда и находящихся на нихъ мостовъ.

Раскладка шарварковой повинности между жителями предоставлена гминнымъ сходамъ, а наблюденіе за отбываніемъ ея возложено на гминныхъ войтовъ.

Для сайта BOOK-OLDS.RU

Для соблюденія равномѣрнаго несенія обывателями шарварковой повинности ежегодно въ гминахъ составляются распредѣленія, сообразно которымъ, по мѣрѣ надобности, дѣлается затѣмъ наряд конныхъ и пѣшихъ рабочихъ для исполненія этой повинности въ натурѣ На этомъ основаніи въ отчетномъ году было употреблено для исполненія означенной повинности 76,645 конныхъ и 192,071 пѣшихъ рабочихъ.

Стойковая конная и пѣшая повинность исполняются сельскимъ населеніемъ при гминныхъ управленіяхъ; первая изъ нихъ, т. е. конная, отбывается при служебныхъ разъѣздахъ гминныхъ должностныхъ лицъ, а вторая—пѣшая служитъ для присмотра за арестантами и посылки пакетовъ. Согласно сему въ кассы гминъ на содержаніе гминныхъ стоекъ въ отчетномъ году поступило 72,370 руб. 46 коп., которые и выданы были нанятымъ для исполненія означенной повинности лицамъ.

Казенныя и общественныя зданія. Казенныя и общественныя зданія въ губерніи заняты большею частью присутственными мѣстами, а частью отданы подъ военныя и другія правительственныя учрежденія. Одни изъ этихъ зданій содержатся на счетъ казенныхъ суммъ, ежегодно отпускаемыхъ по смѣтѣ Министерства Внутреннихъ Дѣлъ, другія же—на счетъ городскихъ и общественныхъ суммъ.

На содержаніе въ исправности существующихъ казенныхъ зданій въ отчетномъ году израсходовано изъ средствъ казны 13,232 руб. 81 коп.

Изъ городскихъ суммъ въ отчетномъ году произведено расхода: на постройку и починку городскихъ зданій 48,451 руб. 43 коп.

Православныхъ церквей и часовенъ въ губерніи въ отчетномъ году числилось 275, а именно: соборныхъ церквей 2, приходскихъ 165, приписныхъ 73, кладбищенскихъ 6, крестовыхъ 2, при казенныхъ и богоугодныхъ заведеніяхъ 6 и часовенъ 21.

Для сайта BOOK-OLDS.RU

По городамъ и уѣздамъ церкви и часовни распредѣляются слѣдующимъ образомъ:

Города и уѣзды.	Церкви.							Часовни.
	Соборныя.	Приходскія.	Приписныя.	Крестовыя.	Кладбищен.	Принадлеж. к богоуг. зав.	Всего.	
Г. Бѣлгорай . .	—	1	—	—	—	—	1	—
Бѣлгорайск. уѣздъ	—	17	2	—	1	—	20	—
Г. Грубешовъ . .	—	2	1	—	—	—	3	—
Грубешовск. уѣздъ	—	39	22	—	—	—	61	4
Г. Замостье . .	—	2	—	—	—	—	2	1
Замостскій уѣздъ .	—	16	3	—	—	—	19	1
Г. Красноставъ .	—	1	—	—	—	—	1	—
Красностав. уѣздъ	—	8	—	—	—	—	8	2
Г. Любартовъ . .	—	1	—	—	—	—	1	—
Любартовск. уѣздъ	—	1	—	—	—	—	1	—
Губ. гор. Люблинъ .	1	1	1	—	—	1	4	—
Люблинскій уѣздъ.	—	—	—	—	—	—	—	—
Пос. Н.-Александр.	—	1	—	—	—	—	1	—
Ново-Алекс. уѣздъ.	—	—	—	—	—	—	—	—
Г. Томашовъ. . .	—	1	2	—	—	—	3	—
Томашовск. уѣздъ.	—	31	35	—	2	—	68	4
Г. Холмъ	1	1	3	1	—	4	10	—
Холмскій уѣздъ .	—	38	4	1	3	—	46	6
Г. Яновъ	—	1	—	—	—	1	2	—
Яновскій уѣздъ. .	—	3	—	—	—	—	3	3
Итого . .	2	165	73	2	6	6	254	21

На постройку новыхъ и ремонтное содержаніе существующихъ церквей и часовенъ въ отчетномъ году израсходовано 92,551 руб. 55 коп., въ томъ числѣ изъ средствъ казны 76,742 руб. 49 коп., церквей—7,857 руб. 94 коп. и изъ средствъ прихожанъ и добровольныхъ пожертвованій разныхъ лицъ 7,921 руб. 12 коп.

Римско-католическихъ костеловъ и часовенъ числилось 227, а именно: приходскихъ костеловъ 126, при-

Для сайта BOOK-OLDS.RU

ходскихъ филіальныхъ—18, неприходскихъ—5, по-монастырскихъ—9, больничныхъ и тюремныхъ—3 и часовенъ—66.

По городамъ и уѣздамъ костелы и часовни распредѣляются слѣдующимъ образомъ:

Города и уѣзды.	Костелы.						Часовни.
	Приходск.	Приходск. филіальные	Неприход-ские.	По-монастырск.	Больничные и тюремные	Всего.	
Городъ Бѣлгорай . .	1	—	—	—	—	1	—
Бѣлгорайскій уѣздъ .	8	—	—	—	—	8	3
Городъ Грубешовъ . .	1	—	—	—	—	1	1
Городъ Дубенка . .	1	—	—	—	—	1	—
Грубешовскій уѣздъ .	6	—	—	—	—	6	3
Городъ Замостье . .	1	—	—	—	—	1	—
Городъ Щебрешинъ .	1	—	—	—	—	1	1
Замостскій уѣздъ . .	9	2	—	—	—	11	1
Городъ Красноставъ .	1	—	—	—	—	1	—
Красностав скій уѣздъ .	13	1	—	—	—	14	8
Городъ Любартовъ . .	1	—	—	1	—	2	1
Городъ Ленчна . .	1	—	—	—	—	1	—
Любартовскій уѣздъ .	8	2	—	—	—	10	5
Городъ Люблинъ . .	3	1	2	5	3	14	3
Люблинскій уѣздъ . .	16	3	—	—	—	19	6
П.-Александрійск. уѣздъ.	17	3	2	2	—	24	11
Городъ Томашовъ . .	1	—	—	—	—	1	1
Томашовскій уѣздъ .	10	1	—	—	—	11	5
Городъ Холмъ . . .	1	—	—	—	—	1	1
Холмскій уѣздъ . .	10	—	—	—	—	10	4
Городъ Янов . . .	1	—	—	—	—	1	1
Городъ Красникъ . .	1	—	—	1	—	2	—
Янов скій уѣздъ . .	14	5	1	—	—	20	11
Итого .	126	18	5	9	3	161	61

Церквей и молитвенныхъ домовъ евангелическо-аугсбургскаго исповѣданія числилось 50, а именно: цер-

Для сайта BOOK-OLDS.RU

кей 2 и молитвенныхъ домовъ 48, которые по уѣздамъ распредѣляются:

У Ѣ З Д Ы.	Церкви.	Молитвенные дома.
Бѣлгорайскій . . .	—	—
Грубешовскій. . . .	—	1
Замостскій	—	—
Красностанскій . . .	—	—
Люблинскій	—	6
Любартовскій . . .	—	2
Городъ Люблинъ . . .	1	—
Ново-Александрійскій . .	—	1
Томашовскій	—	—
Холмскій	1	37
Янювскій	—	1
Итого .	2	48

По содержанію въ исправности римско-католическихъ костеловъ, часовенъ и причтовыхъ строеній и молитвенныхъ домовъ іудейскаго исповѣданія, а также кладбищъ въ 1901 году были произведены ремонтныя работы въ общемъ на сумму 121,373 руб. 58 коп.

Дороги, мосты и перевозы. Изъ путей сообщенія главное мѣсто занимаетъ Привислинская казенная желѣзная дорога, идущая по направленію отъ гор. Ковеля въ гор Варшаву и перерѣзывающая въ предѣлахъ Люблинской губерніи: Люблинскій, Ново-Александрійскій и Холмскій уѣзды, съ вѣтвями отъ гор. Люблина, чрезъ Любартовскій уѣздъ, и отъ станціи Ивангородъ чрезъ Ново-Александрійскій уѣздъ на Луковъ и отъ г Холма на Брестъ-Литовскъ. Со станціею Ивангородъ соединяется Ивангородо-Домбровская желѣзная дорога, идущая чрезъ города Радомъ и Кѣльцы до Домбровы, у которой она соединяется съ Варшавско-Вѣнской желѣзною дорогою. Желѣзнодорожный путь проходитъ въ губерніи на протяженіи 213 верстъ, а именно: по линіи Ковель—Варшава 153 вер., по вѣтви Люблинъ—Луковъ.

Для сайта BOOK-OLDS.RU

42 версты, по вѣтви Холмъ—Брестъ 13 вер. и по вѣтви Ивангородъ—Луковъ и по линіи Ивангородъ-Домброва 5 верстъ.

Затѣмъ, улучшенныя пути сообщенія въ губерніи составляютъ шоссейныя дороги, среди которыхъ первое мѣсто занимаетъ государственное шоссе, состоящее въ вѣдѣніи Министерства Путей Сообщенія.

Къ составу его принадлежатъ слѣдующія тракты:

а) Устилугскій—отъ Люблина на Холмъ въ Имперію, оканчивающійся въ дер. Рацибоговицахъ, въ Грубешовскомъ уѣздѣ (91½ верстъ);

б) Замостскій—отъ пос. Пяски на Красноставъ, Замостье и Томашовъ въ Галицію (89 вер.);

в) Люблинскій—отъ станціи Мощанки до Люблина (55 верстъ);

г) Люблино-Радомскій—отъ пос. Курова до Ново-Александріи (16 верстъ);

д) Ивангородскій — отъ крѣпости Ивангородъ до Мощанки (10½ вер.).

е) Голомбскій—отъ крѣпости Ивангородъ до Вульки-Голомбской (10½ вер.);

ж) Влодаво-Травнико-Файславицкій—отъ гор. Влодавы, Сѣдлецкой губерніи, до пос. Файславице, Красноставскаго уѣзда (34 вер.);

з) Влодаво Холмскій—отъ гор. Холма до границы Влодавскаго уѣзда (25½ вер.);

и) Любартовско-Парчевскій—отъ гор. Любартова до Сѣдлецкой губерніи (15 верстъ).

Затѣмъ слѣдуютъ губернскія земскія или 1-го разряда дороги, которыя подраздѣляются на слѣдующіе тракты:

Для сайта BOOK-OLDS.RU

	Шоссе.	Грунтовыя дороги.	Общее пространст.
	Верстъ.		
Люблино-Вислянскій трактъ . . . . . (Люблинъ - Красникъ-Аннополь-р. Висла)	$64^{250}/_{500}$	4	$68^{250}/_{500}$
Люблино-Сѣдлецкій . . . . . (Люблинъ-Любартовъ-Чемерники до границы Сѣдлецкой губерніи).	$25^{120}/_{500}$	$27^{68}/_{500}$	$52^{188}/_{500}$
Люблино-Влодавскій . . . . . (Люблинъ-Ленчна-Пугачевъ-граница Влодавскаго уѣзда)	$5^{100}/_{500}$	$38^{150}/_{500}$	$44^{50}/_{500}$
Устилугско-Завихостскій . . . . . (р. Висла, д. Янишевъ, п. Модлиборжице, Яновъ, Фрамполь, Звѣринецъ, Щебрешинъ, Замостье, Грубешовъ, Лушковъ-Комора).	$57^{187}/_{500}$	$119^{418}/_{500}$	$177^{105}/_{500}$
Вѣтвь дороги отъ Устилугско-Завихостскаго тракта до гор. Бѣлгорая	$15^{120}/_{500}$	—	$15^{120}/_{500}$
Надвислянскій трактъ . . . . . (Голомбъ, Ново-Александрія, Казиміръ, Ополе, Юзефовъ, Аннополь и Косинъ).	$41^{200}/_{500}$	$43^{80}/_{500}$	$84^{200}/_{500}$
Яново-Красникскій . . . . . (Красникъ, Модлиборжице).	$15^{200}/_{500}$	6	$21^{200}/_{500}$
Красноставо-Холмскій . . . . . (Красноставъ, Реіовецъ, Холмъ).	$14^{185}/_{500}$	14	$28^{185}/_{500}$
Холмско-Грубешовскій . . . . . (Тератинъ, Грубешовъ).	$3^{62}/_{500}$	$10^{470}/_{500}$	$14^{52}/_{500}$
Холмско-Устилукскій . . . . . (отъ Госцирадовскаго шоссе до р. Буга).	$5^{118}/_{500}$	$26^{299}/_{500}$	$31^{417}/_{500}$
Подъѣздные пути.			
а) Отъ пос. Реіовца къ станціи жел. дор. Реіовецъ	$4^{21}/_{500}$	—	$4^{21}/_{500}$
б) Отъ гор. Холма къ станціи жел. дор. .	$1^{198}/_{500}$	—	$1^{198}/_{500}$
в) Отъ гор. Красника къ казармамъ 70-го пѣхотнаго Ряжскаго полка . . .	$^{351}/_{500}$	—	$^{351}/_{500}$
г Отъ Государствен. шоссе къ пос. Вѣняву .	$^{140}/_{500}$	—	$^{140}/_{500}$
д Быхавскій въѣздъ въ г. Люблинъ . .	$2^{190}/_{500}$	—	$2^{190}/_{500}$
е) Два подъѣзда въ гор. Замостье . .	$^{410}/_{500}$	—	$^{410}/_{500}$
ж) Отъ Вильколаза въ Закржувекъ къ сахарному заводу	7	—	7
Итого .	$263^{471}/_{500}$	$290^{283}/_{500}$	$554^{254}/_{500}$

Дороги 2-го разряда, изъ которыхъ шоссировано только 5 верстъ (въ Красноставскомъ уѣздѣ), составляютъ протеженіе $3{,}337^1/_2$ вер.

Дороги 3-го разряда (проселочныя и полевыя) состоятъ исключительно изъ грунтовыхъ.

Для сайта BOOK-OLDS.RU

На содержаніе и ремонтное исправленіе шоссейныхъ и грунтовыхъ дорогъ, съ находящимися на нихъ мостами и другими сооруженіями, а также на содержаніе дорожной службы въ отчетномъ году израсходовано было 158,283 р. 35 к.; дороги же 2 и 3 разряда, т.-е. уѣздныя, проселочныя и полевыя, поддерживались въ исправности средствами мѣстнаго сельскаго населенія, исполняющаго для этого, какъ сказано выше, натуральную шарварковую повинность.

Водяное сообщеніе производится по протекающимъ въ губерніи рѣкамъ: Вислѣ, Бугу, Вепру и Сану, изъ коихъ первыя судоходныя, а послѣднія три считаются сплавными. Пассажирское движеніе производится по рѣкѣ Вислѣ на плоскодонныхъ пароходахъ, отъ пос. Ново-александріи до гор. Сандомира и обратно.

Почты. Всѣхъ почтовыхъ и почтово-телеграфныхъ учрежденій въ губерніи въ отчетномъ году было 47, а именно:

губернск. почтово-телеграф. контора II класса	1
почтово-телеграфныхъ конторъ IV класса .	2
„ „ V „ .	3
„ „ VI „ .	4
„ отдѣленій . . .	13
почтовыхъ отдѣленій	18
телеграфныхъ отдѣленій	1
телефонныхъ станцій	1
„ отдѣленій	4
всего . .	47

Конныхъ почтовыхъ станцій было въ отчетномъ году 23, на нихъ содержалось 140 лошадей и 72 почтаря.

Для сайта BOOK-OLDS.RU

Протяженіе почтовыхъ контрактовъ въ губерніи составляло:

желѣзнодорожныхъ	213	вер.
шоссейныхъ . .	426½	„
грунтовыхъ . .	395¼	„

Протяженіе телеграфной линіи составляло 528 вер. и телефонной—122 версты.

Дохода почтовыми учрежденіями получено въ отчетномъ году 240,332 р. 83 к., а расхода произведено на 144,115 р. 7 к. Доходъ отчетнаго года превышаетъ расходъ на 96,217 р. 76 к.

Народная нравственность. Въ отчетномъ году по округу Люблинскаго окружнаго суда было возбуждено дѣлъ по 3,458 преступленіямъ, по которымъ осуждено 958 лицъ обоего пола (797 мужчинъ и 171 женщина), въ томъ числѣ:

потомственныхъ дворянъ .	4	челов.
мѣщанъ	248	„
крестьянъ	681	„
другихъ сословій . . .	25	„
Всего .	958	челов.

По возрастамъ лица эти распредѣляются слѣдующимъ образомъ.

ниже 17 лѣтъ . . .	4	челов.
отъ 17 до 20 лѣтъ . .	133	„
„ 21 „ 30 „ . .	557	„
„ 31 „ 40 „ . .	114	„
„ 41 „ 50 „ . .	74	„

Для сайта BOOK-OLDS.RU

отъ 51 до 60	„	.	65 челов.
„ 61 „ 70	„	.	11 „
	Всего	.	958 челов.

По сословіямъ наибольшая часть осужденныхъ приходится на крестьянъ, а именно: 71%, затѣмъ на мѣщанъ 26% и на лицъ другихъ сословій 2%.

По возрастамъ наибольшая часть осужденныхъ падаетъ на лицъ отъ 21 до 30 лѣтъ, а именно 58%, затѣмъ отъ 17 до 20 лѣтъ—14%, отъ 31 до 40 лѣтъ—12%, отъ 41 до 50 лѣтъ—8%, отъ 51 до 60 лѣтъ—7% и отъ 61 до 70 лѣтъ—1%.

При разсмотрѣніи числа осужденныхъ по отношенію къ общему числу населенія губерніи оказывается, что одно преступленіе приходится на 391 человѣка и одинъ осужденный на 1413 человѣкъ. При сравненіи числа осужденныхъ мужчинъ и женщинъ оказывается, что на 100 мужчинъ приходится 12 женщинъ.

Число преступленій, разсмотрѣнныхъ мировыми судебными установленіями, составляло въ отчетномъ году 36,966, по коимъ осуждено 23,959 лицъ обоего пола, въ томъ числѣ 20,376 мужчинъ и 3,583 женщины.

Въ отношеніи общаго характера преступныхъ дѣяній особенной разницы съ предшествовавшими годами въ отчетномъ году не замѣчалось. Самое большое число осужденныхъ приходится на оскорбленіе чести, угрозы и насилія, а именно: 28% (6,878 осужд.), затѣмъ по проступкамъ противъ общественнаго благоустройства, народнаго здравія и личной безопасности—17% (4,204 осужд.), по проступкамъ противъ благочинія, порядка и

Для сайта BOOK-OLDS.RU

спокойствія—13% (3,110 осужд.), по самовольнымъ пользованіямъ чужимъ имуществомъ и поврежденіи онаго—12% (2,905 осужд.), по проступкамъ противъ порядка управленія—10% (2,460 осужд.), по похищеніямъ и повреждеіямъ лѣса—8% (1,883 осужд.), по кражамъ, мошенничествамъ и обманамъ—5% (1,200 осужд.), по нарушеніямъ уставовъ казенныхъ управленій—3% (685 осужд.) и по другимъ преступленіямъ—3% (634 осужд.).

Въ отношеніи предупрежденія и пресѣченія преступленій главное содѣйствіе, по прежнему, оказывала земская стража, которою въ отчетномъ году обнаружено разныхъ преступленій и проступковъ 27,343.

Попечительство о народной трезвости. Люблинское попечительство о народной трезвости состоитъ изъ комитетовъ: губернскаго, Люблинскаго городскаго и 10-ти уѣздныхъ—Вѣлгорайскаго, Грубешовскаго, Замостскаго, Красностанскаго, Любартовскаго, Люблинскаго, Ново-Александрійскаго, Томашовскаго, Холмскаго и Янов-скаго.

Дѣятельность губернскаго комитета была посвящена главнымъ образомъ обсужденію вопросовъ: по избранію членовъ соревнователей и участковыхъ попечителей; распредѣленію денежныхъ средствъ на открытыя ранѣе и открывавшіяся въ отчетномъ году учрежденія попечительства; разсмотрѣнію смѣтъ и приходо-расходныхъ отчетовъ по содержанію названныхъ учрежденій и устройству въ нихъ разнаго рода развлеченій въ духѣ задачъ попечительства и соотвѣтственно преподаннымъ Главнымъ начальникомъ края программамъ; разрѣшенію открытія новыхъ учрежденій попечительства и устрой-

Для сайта BOOK-OLDS.RU

ства при нихъ отдѣловъ просвѣтительнаго свойства (читаленъ, библіотекъ и т. п.).

Дѣятельность городскаго и уѣздныхъ комитетовъ за отчетный годъ сводилась главнымъ образомъ: а) къ оборудованію новыхъ и развитію устроенныхъ ранѣе учрежденій попечительства, б) укомплектованію числа ближайшихъ своихъ сотрудниковъ—членовъ-соревнователей и участковыхъ попечителей и в) осуществленію просвѣтительныхъ цѣлей попечительства.

Къ 1-му января 1902 года въ губерніи находилось: чайныхъ 34, чайно-столовыхъ 3 и читаленъ при нихъ 4

Оборотъ денежныхъ суммъ губернскаго комитета въ отчетномъ году представляется въ слѣдующемъ видѣ:

осталось отъ 1900 г. . . .	9,140 р. 32 к.
получено пособія отъ казны .	26,100 р.
Всего поступленія было .	35240 р. 32 к.

Въ 1901 г. израсходовано:

на дѣлопроизвод. и жалованье дѣлопроизводител. комитетовъ	3,600 р.
на устройство чайныхъ, столовыхъ, читаленъ и библіотекъ	10,650 р.
на устройство народныхъ гуляній, танцевальныхъ вечеровъ, елокъ и другихъ народныхъ развлеченій	4,030 р.
на другіе расходы . . .	226 р. 70 к.
Всего .	18,506 р. 75 к.

Осталось къ 1-му января 1902 г. въ распоряженіи губернскаго комитета 16,733 руб. 57 коп.

Для сайта BOOK-OLDS.RU

По городскому и уѣзднымъ комитетамъ въ отчетномъ видѣ:

Уѣздные комитеты.	ПОСТУПИЛО							
	Остатка отъ 1900 года.		Пособія отъ казны на предпріятіе и льноводство.		Отъ операцій по чайнымъ, увеселеній и другихъ источниковъ.		ВСЕГО.	
	Рубли и копѣйки.							
Бѣлгорайскій	1678	10	929	75	5657	50	8265	35
Грубешовскій	21744	93	319	75	4459	60½	26524	28½
Замостскій .	1270	9	279	75	4277	—	5826	84
Красноставск.	1821	46	279	75	2355	63	4456	84
Любартовскій	6066	86	279	75	2132	9	8478	70
Люблинскій .	1045	—	480	—	1045	46	2570	46
Люблин.-гор.	877	47	4280	—	9056	64½	14214	11½
Н.-Александр.	776	64	2379	75	2142	28½	5298	67½
Томашовскій.	652	8½	2230	—	2074	94½	4957	3
Холмскій . .	1863	13	4529	60	6432	39	12825	12
Яновскій . .	903	44	1279	75	6766	60	8949	79
Итого .	38699	20½	17267	85	46400	15	102367	20½

Къ 1-му января 1902 года состоитъ въ остаткѣ скомъ и уѣздныхъ комитетахъ 60,109 руб. 18 коп.

Для сайта BOOK-OLDS.RU

помъ году движеніе суммъ представляется въ слѣдую-

Рубли и копѣйки.							
Израсходовано.						Осталось къ 1-му января 1902 года.	
На устройство и содержаніе чайныхъ, столовыхъ, библіотекъ, народныхъ чтеній и увеселеній и проч.		На дѣлопроизводство.		Всего.			
6720	84	279	75	7000	59	1264	76
4907	83½	289	75	5197	58½	21326	70
3400	—	279	75	3679	75	2147	9
3021	68	279	75	3301	43	1155	41
1964	59	245	—	2209	59	6269	11
1719	32	325	—	2044	32	526	14
12746	75½	195	—	12941	75½	1272	36
3706	40½	279	75	3986	15½	1312	52
3094	70	280	84	3375	54	1581	49
8713	17	279	75	8992	92	3832	20
7726	97	309	17	8036	14	913	65
57722	26½	3043	51	60765	77½	41601	43

всѣхъ попечительскихъ суммъ въ губернскомъ, город-

Для сайта BOOK-OLDS.RU

Тюрьмы, арестанты и этапы. Для содержанія арестантовъ въ Люблинской губерніи существуютъ двѣ тюрьмы, въ городахъ Люблинѣ и Янов'ѣ. Особыхъ тюремъ для содержанія ссыльно-каторжныхъ и ссыльно-поселенцевъ въ губерніи не имѣется; преступники эти до времени высылки ихъ по назначенію помѣщаются въ Люблинской тюрьмѣ вмѣстѣ съ другими арестантами и затѣмъ, по полученіи разрѣшенія Главнаго Тюремнаго Управленія, отправляются по назначенію.

Обѣ тюрьмы, какъ Люблинская, такъ и Яновская, помѣщаются въ казенныхъ зданіяхъ, вполнѣ приспособленныхъ къ размѣщенію въ нихъ арестантовъ. Продовольствіе арестантовъ, согласно тарифу, установленному тюремною инструкціею 1859 г., и указаніямъ, изложеннымъ въ циркулярномъ распоряженіи Варшавскаго Генералъ-Губернатора, отъ 16-го апрѣля 1881 года за № 5774, производилось подрядчикомъ способомъ съ платою за дневную порцію одного арестанта по Люблинской тюрьмѣ по 7,91 коп. и по Яновской—по 8,84 коп.

Для обученія несовершеннолѣтнихъ преступниковъ грамотѣ, при Люблинской тюрьмѣ существуетъ училище, преподаваніе въ которомъ возложено на особаго учителя, съ платою по 120 руб. въ годъ. Кромѣ того, при этой же тюрьмѣ находится фабрика холста, на которой въ отчетномъ году было переработано на холстъ 42 пуда льна.

Въ теченіи отчетнаго года арестанты занимались работами, введенными по закону 6-го января 1886 года. Въ силу этого закона, арестантскій трудъ былъ примѣняемъ не только къ исполненію разныхъ хозяйственныхъ работъ въ тюрьмахъ, но и къ исполненію нѣкоторыхъ работъ частныхъ заказчиковъ, при чемъ арестанты выводились на внѣшнія работы. Всего отъ арестантскаго труда въ отчетномъ году выручено было 3,160 руб. 69 коп., а именно: по Люблинской тюрьмѣ 2,701 р. 5 коп. и по Яновской 459 руб. 64 коп.; изъ этой суммы поступило: въ доходъ казны 897 р. 80 коп., въ пользу арестантовъ 1,272 руб. 41 коп. и въ пользу тюремъ 990 руб. 48 коп.

Для сайта BOOK-OLDS.RU

Кромѣ двухъ тюремъ въ губерніи, имѣются еще 8 подслѣдственныхъ арестовъ, находящихся въ пос. Ново-Александріи и въ 7 уѣздныхъ городахъ: Бѣлгоравѣ, Грубешовѣ, Замостьѣ, Красноставѣ, Любартовѣ, Томашовѣ и Холмѣ, и полицейскіе аресты при уѣздныхъ управленіяхъ (кромѣ Люблинскаго), Люблинскомъ городовомъ магистратѣ и гминныхъ управленіяхъ.

Для препровожденія арестантовъ по этапу содержатся конвойныя команды въ г.г. Люблинѣ и Иновѣ и въ крѣпости Ивангородѣ; кромѣ того, въ г. Красникѣ и дер. Недрижицѣ находятся почлежные пункты.

Во всѣхъ вышеозначенныхъ мѣстахъ заключенія къ 1-му января 1901 года находилось 1,040 человѣкъ; въ теченіи отчетнаго года поступило 29,793 человѣка, въ томъ же году выбыло 29,773 и, такимъ образомъ, къ 1-му января 1902 г. осталось 1,060 человѣкъ.

Пожары. Пожаровъ въ губерніи въ отчетномъ году было 352, въ томъ числѣ въ городахъ 16 и въ уѣздахъ 336, а число погорѣвшихъ дворовъ 1,131, въ городахъ 23 и въ уѣздахъ 1,108. Сумма убытковъ, причиненныхъ пожарами равняется 532,304 руб. 24 коп., при чемъ въ въ городахъ она равняется 8,488 руб. 18 коп. и въ уѣздахъ—523,816 руб. 6 коп.

Наибольшее число пожарныхъ случаевъ падаетъ на лѣтніе (101) и осенніе (97) мѣсяцы, затѣмъ на весенніе (92) и зимніе (62).

По числу пожарныхъ случаевъ уѣзды распредѣляются въ слѣдующемъ порядкѣ:

Холмскій	43
Люблинскій съ г. Люблиномъ .	46
Замостскій	41
Грубешовскій	43
Ново-Александрійскій . .	40
Красноставскій	33
Томашовскій	32
Иновскій	25
Бѣлгорайскій	23
Любартовскій	17
Всего .	352

Для сайта BOOK-OLDS.RU

Въ отношеніи же причиненныхъ пожарами убытковъ уѣзда распредѣляются:

Замостскій	194,083 р.	75 к.
Ново-Александрійскій .	76,254 р.	91 к.
Люблинс. (съ г. Люблиномъ)	49,172 р.	24 к.
Холмскій	46,332 р.	60 к.
Грубешовскій . . .	40,868 р.	42 к.
Томашовскій . . .	36,300 р.	30 к.
Красноставскій . . .	30,873 р.	
Бѣлгорайскій . . .	21,742 р.	80 к.
Люблинскій . . .	20,205 р.	22 к.
Янов скій	16,471 р.	
Всего .	532,304 р.	24 к.

Причинами пожаровъ, насколько онѣ могли быть установлены дознаніями, были:

молнія	37	случаевъ
дурное устройст. печей и трубъ	26	„
неосторожность . . .	52	„
поджогъ	13	„
другія причины . . .	224	„
Всего .	352	случая

Организованныя пожарныя команды существуютъ только въ городахъ Люблинѣ, Холмѣ и Грубешовѣ. Люблинская пожарная команда, содержимая на средства городской кассы, состоитъ изъ 1 брандмейстера, 69 вольнонаемныхъ людей и 20 лошадей. Холмская пожарная команда, учрежденная на средства городскихъ обывателей, состоитъ изъ 1 брандмейстера, 20 вольнонаемныхъ людей и 6 лошадей и Грубешовская пожарная команда состоитъ изъ 1 брандмейстера, 10 вольнонаемныхъ людей и 6 лошадей.

Кромѣ того въ гор. Красноставѣ существуетъ пожарное общество изъ охотниковъ, на основаніи одобреннаго Министерствомъ Внутреннихъ Дѣлъ устава, состоявшее въ отчетномъ году изъ 27 дѣйствительныхъ и 76 членовъ-охотниковъ, при 6 лошадяхъ.

На обязанности названныхъ трехъ пожарныхъ командъ, кромѣ тушенія огня, лежитъ еще очистка ды-

Для сайта BOOK-OLDS.RU

мовыхъ трубъ, улицъ и площадей, а послѣднихъ двухъ изъ нихъ—Холмской и Грубешовской—кромѣ того, отбываніе ночныхъ карауловъ.

Что же касается остальныхъ городовъ и селеній губерніи, то въ нихъ обязанность тушить пожары лежитъ на самихъ жителяхъ, которые, на основаніи установленныхъ для губерній Царства Польскаго правилъ, обязаны имѣть и содержать въ постоянной готовности на свой счетъ опредѣленное количество огнегасительныхъ снарядовъ.

Врачи и аптеки. Завѣдываніе врачебною частью въ губерніи сосредочивается по врачебномъ отдѣленіи Губернскаго Правленія.

Лицъ медицинскаго вѣдомства въ отчетномъ году числилось 428, а именно: состоящихъ на государственной службѣ 88 человѣкъ и вольнопрактикующихъ 340 человѣкъ, въ томъ числѣ:

врачей	102
ветеринаровъ . . .	13
дантистовъ	10
фельдшеровъ . . .	226
акушерокъ	50
сельскихъ повивалъ. бабокъ	27

Аптекъ въ отчетномъ году было 59, въ томъ числѣ:

нормальныхъ . . .	44
филіальныхъ . . .	2
сельскихъ	13

При аптекахъ находилось лицъ фармацевтическаго званія 105, въ томъ числѣ: магистровъ фармаціи 2, провизоровъ фармаціи 64, аптекарскихъ помощниковъ 18, аптекарскихъ помощницъ 2, аптекарскихъ учениковъ 19.

По отношенію къ общему числу населенія губерніи 1 врачъ приходится на 13,270 жителей, 1 фельдшеръ на 5,015 жителей и 1 аптека на 22,941 жителя.

Люблинскою гигіеническою лабораторіею произведено было 505 разнаго рода изслѣдованій, а именно:

169 химико-микроскопическихъ и бактеріологическихъ анализовъ, мочи, мокроты, кала, сѣмени, женскаго молока, патологическихъ экссудатовъ и проч.;

Для сайта BOOK-OLDS.RU

56 химическихъ анализовъ воды, предметовъ техническихъ и домашняго употребленія, причемъ въ 12 случаяхъ вода оказалась непригодною для питья;

212 анализовъ съѣстныхъ припасовъ, какъ-то: масла, молока, сметаны, мороженаго, газовыхъ и фруктовыхъ водъ, причемъ фальсификація обнаружена въ 163 случаяхъ;

68 судебныхъ анализовъ, а именно: химическихъ 40 (въ 18 случаяхъ отрыты яды) и химико-микроскопическихъ 28 (въ 19 случаяхъ открыта кровь).

Уѣздными и городовыми врачами дано заключеній по судебно медицинскимъ вопросамъ 615, ими же выдано судебно-медицинскихъ актовъ по разнымъ предметамъ 925 и произведено вскрытій мертвыхъ тѣлъ и осмотровъ 97.

Случаевъ привитія предохранительной оспы дѣтямъ было 39,272, въ томъ числѣ:

съ хорошимъ успѣхомъ	39,109
съ сомнительнымъ .	106
съ неудачнымъ . .	57
всего .	39,272

Отъ сифилитическихъ и венерическихъ болѣзней въ больницахъ гражданскаго вѣдомства пользовалось 239 лицъ, изъ которыхъ:

выздоровѣло	206
умерло .	2
осталось .	31

Для огражденія мѣстныхъ жителей отъ сифилитическихъ и венерическихъ болѣзней въ отчетномъ году, какъ и въ прежніе годы, производились періодическіе медицинскіе осмотры публичныхъ и подозрительныхъ женщинъ; кромѣ того, въ гор. Люблинѣ ежемѣсячно подвергались врачебнымъ осмотрамъ пекарскіе и мясничьи подмастерья и трактирная мужская прислуга. Лица, оказавшіяся одержимыми означенными болѣзнями, немедленно отправлялись въ больницы на излеченіе.

Больницы и дома умалишенныхъ. Въ вѣдѣніи губернскаго и уѣздныхъ совѣтовъ общественнаго призрѣнія состоитъ 13 больницъ на 567 кроватей, изъ коихъ

Для сайта BOOK-OLDS.RU

4 находятся въ губернскомъ гор. Люблинѣ, 8 въ уѣздныхъ городахъ и посадѣ Ново-Александріи и 1 въ заштатномъ гор. Щебрешинѣ.

Всѣ больницы помѣщаются въ собственныхъ зданіяхъ, за исключеніемъ Яновской уѣздной больницы, которая помѣщается въ частномъ каменномъ домѣ и частію въ собственномъ зданіи; принадлежащій же этой больницѣ каменный двухъ-этажный домъ съ пристройками отдается въ наемъ. Врачебный персоналъ въ больницахъ составляли: въ Люблинскихъ городскихъ больницахъ—св. Іосифа и еврейской 1 штатный и 2 сверхштатныхъ врача, св. Викентія 1 старшій врачъ, 1 старшій и 1 младшій ординаторы и 3 сверхштатныхъ врача, св. Іоанна 1 старшій врачъ, 1 младшій ординаторъ и 1 сверхштатный ординаторъ; въ уѣздныхъ больницахъ было по одному врачу въ каждой, за исключеніемъ Замостской св. Николая, въ которой были ординаторъ и сверхштатный врачъ.

Для ближайшаго ухода за больными при Люблинской св. Іоанна больницѣ (для душевно больныхъ) и при Грубешовской св. Александра Невскаго и Щебрешинской св. Николая больницахъ состоятъ сестры милосердія Варшавской Елисаветинской общины Краснаго Креста—въ первой—3 и въ послѣднихъ двухъ по 2 сестры, а въ Люблинской св. Викентія больницѣ—7 сестеръ милосердія Варшавской общины св. Казиміра

Къ 1-му января 1901 года во всѣхъ 13 больницахъ оставалось больныхъ 603 человѣка, затѣмъ, въ теченіи отчетнаго года поступило 6745, умерло, выздоровѣло и выбыло по разнымъ причинамъ 6733. Такимъ образомъ, къ 1-му января 1902 г. осталось больныхъ 615 человѣкъ.

Кромѣ находившихся на излеченіи больныхъ, почти во всѣхъ больницахъ былъ пріемъ приходящихъ больныхъ, которые, кромѣ врачебныхъ совѣтовъ, снабжались перевязочными средствами и безплатными лѣкарствами. Число такихъ больныхъ въ отчетномъ году достигло до 13,000 человѣкъ, изъ которыхъ до 12,000 человѣкъ приходится на больницы гор. Люблина.

Для сайта BOOK-OLDS.RU

На содержаніе больницъ въ отчетномъ году поступило 152,147 руб. 14½ коп., подлежало израсходованію 161,636 руб. 61½ коп., дѣйствительно израсходовано 140,140 руб. 81½ коп. и осталось невыполненныхъ расходовъ на 1902 годъ на 19,495 руб. 80 коп. Принадлежащихъ больницамъ капиталовъ въ процентныхъ бумагахъ и наличныхъ деньгахъ числится 292,843 р. 97 к., которые хранятся въ Варшавской конторѣ Государственнаго Банка, а частью ипотечно обезпечены на частныхъ недвижимыхъ имуществахъ.

Насильственныя и случайныя смерти. Отъ насилія и разнаго рода случайностей, въ отчетномъ году умерло 362 человѣка, а именно: 273 мужчины и 99 женщинъ, въ этомъ числѣ было:

лѣтоубійствъ	16 чел.
смертоубійствъ	28 „
самоубійствъ	28 „
скоропостижно умершихъ . . .	81 „
найдено мертвыхъ тѣлъ . . .	31 „
погибшихъ отъ случайныхъ смертей 178 „	
всего . . .	362 чел.

По отношенію къ общей смертности населенія губерніи въ отчетномъ году насильственныя и случайныя смерти составляютъ 1,2%.

Наибольшее число жертвъ, какъ и въ прежніе годы, приходится на случайныя смерти, а именно: 178, при чемъ въ этой категоріи больше всего было утонувшихъ, 85 человѣкъ, составляющихъ 48% случайныхъ смертей.

Богадѣльни и пріюты. Кромѣ больницъ, въ вѣдѣніи губернскаго и уѣздныхъ совѣтовъ общественнаго призрѣнія состоитъ еще 16 богоугодныхъ заведеній, а именно: 15 домовъ призрѣнія и 1 дѣтскій пріютъ. Главныя средства къ содержанію богоугодныхъ заведеній составляютъ добровольныя пожертвованія, проценты отъ капиталовъ, завѣщанныхъ разными благотворителями въ пользу сихъ заведеній и хранящихся въ Варшавской

Для сайта BOOK-OLDS.RU

конторѣ Государствен. Банка, а также доходы съ принадлежащихъ этимъ заведеніямъ недвижимыхъ имуществъ. Капиталовъ, принадлежащихъ благотворительнымъ заведеніямъ, въ отчетномъ году числилось 157,860 р. 23 к.

Въ отчетномъ году во всѣхъ означенныхъ богоугодныхъ заведеніяхъ призрѣвалось 252 лица, изъ коихъ въ теченіи года выбыло 16, умерло 9 и затѣмъ къ 1-му января 1902 г. осталось на призрѣніи 227 лицъ. На содержаніе призрѣваемыхъ въ отчетномъ году поступило 22,843 р. 70½ коп., изъ коихъ израсходовано 10,97.5 р. 22½ коп., подлежитъ уплатѣ къ 1902 году за расходы, произведенные въ 1901 г., 3,514 р. 70 к. и осталось въ наличности къ 1-му января 1902 г. 11,870 руб. 48 коп.

Кромѣ упомянутыхъ 16 богоугодныхъ заведеній, такія-же заведенія находятся еще въ уѣздахъ—въ вѣдѣніи гминныхъ управленій и въ гор. Люблинѣ—подъ покровительствомъ частныхъ благотворительныхъ обществъ: польскаго и русскаго.

Въ вѣдѣніи польскаго благотворительнаго общества состоитъ 4 дѣтскихъ пріюта и домъ для старцевъ и увѣчныхъ. На содержаніе означенныхъ пріютовъ въ отчетномъ году поступило 3,989 руб. 46 коп., а въ дѣйствительности израсходовано 9,855 руб. 49 коп.; перерасходованныя деньги пополнены изъ общихъ средствъ благотворительнаго общества. Неприкосновенныхъ капиталовъ, принадлежащихъ симъ заведеніямъ, имѣется 80,053 руб 40 коп., которые частью хранятся въ Государственномъ Банкѣ, а частью обезпечены на ипотекѣ.

Кромѣ указанныхъ выше заведеній въ непосредственномъ завѣдываніи названнаго общества находились: лѣтнія колоніи, пріютъ св. Антонія, домъ трудолюбія, дешевая и безплатная кухни, отдѣленіе раздачи пособій и фондъ для учащейся молодежи. Въ три лѣтнія колоніи—Дысъ, Госцерадовъ и Кіяны—въ отчетномъ году было выслано 137 дѣтей бѣднѣйшихъ жителей города Люблина, страдавшихъ золотухой, блѣдной немочью, общимъ ослабленіемъ и другими болѣзнями. Въ пріютѣ св. Антонія на полномъ его попеченіи находилось среднимъ числомъ 38 женщинъ, которыя пробыли въ немъ 13870 институтскихъ дней. Въ домѣ трудолюбія

Для сайта BOOK-OLDS.RU

занималось трудомъ ежедневно среднимъ числомъ 27 мужчинъ, 29 женщинъ и 92 дѣтей моложе 15 лѣтъ и находилось на полномъ попеченіи среднимъ числомъ 72 дѣтей (42 мальчика и 30 дѣвочекъ). Въ ремесленныхъ мастерскихъ, устроенныхъ въ домѣ трудолюбія для доставленія приходящимъ труда и заработковъ и для обученія приарѣваемыхъ дѣтей ремесламъ, производились работы: столярныя, кузнечныя, портняжныя, сапожныя и рукодѣльныя; занятія происходили также въ швейной, прачешной и пекарнѣ. Въ каждой изъ этихъ мастерскихъ работало ежедневно среднимъ числомъ: въ сапожной 17 человѣкъ мастеровъ, подмастерьевъ и учениковъ и нѣсколько человѣкъ получили работу на домъ; въ столярной 8, въ портняжной 6 и въ кузнечной 3 человѣка; въ пекарнѣ занималось постоянно двое подмастерьевъ, въ швейной же—12 дѣвочекъ и взрослыхъ швей подъ руководствомъ надзирательницы. Въ прачешной занималось въ теченіи года 146 служанокъ, оставшихся безъ мѣста. Дешевою кухнею въ теченіи года было выдано 22,256 обѣдовъ по 3 и 5 коп. и 30,385 порцій чаю по 1 коп., а также 34,189 обѣдовъ и 64,538 порцій чаю безплатно для администраціи дома, ремесленниковъ и приарѣваемыхъ дѣтей. Въ ночлежныхъ пріютахъ въ теченіи года ночевало 10,484 мужчины и 65,551 женщина за плату 1 к. за ночлегъ и 760 человѣкъ безплатно. Безплатною кухнею въ теченіи года было выдано 23,100 обѣдовъ. Отдѣленіемъ раздачи пособій въ теченіи года оказано 129 бѣднымъ постоянное ежемѣсячное пособіе и 126 бѣднымъ—единовременныя пособія; всего выдано пособій на сумму 2,067 р. 45 к. Изъ фонда учащейся молодежи уплачено въ теченіе года за право ученія 29 учениковъ Люблинской гимназіи 725 руб. Учрежденія эти, за исключеніемъ безплатной кухни, отдѣленія раздачи пособій и фонда для учащейся молодежи, имѣющихъ свои спеціальныя средства и получающихъ пособія изъ суммъ благотворительнаго общества, существованіемъ своимъ въ матеріальномъ отношеніи обязаны старанію своихъ попечителей, какъ равно пожертвованіямъ и постояннымъ взносамъ част-

Для сайта BOOK-OLDS.RU

ныхъ благотворителей и доходамъ отъ продажи издѣлій призрѣваемыхъ.

Подъ покровительствомъ русскаго благотворительнаго общества состоитъ одинъ дѣтскій пріютъ въ гор. Люблинѣ, въ которомъ къ 1-му января 1901 г. состояло 24 воспитанника обоего пола; въ теченіи отчетнаго года выбыло изъ пріюта 2 и вновь поступило 3, такъ что къ 1-му января 1902 года состояло на лицо 25 воспитанниковъ обоего пола, въ томъ числѣ 13 мальчиковъ и 12 дѣвочекъ. Содержаніе каждаго призрѣваемаго въ отчетномъ году обошлось на 169 руб. 27 коп.

Оборотъ денежныхъ суммъ общества представляется въ слѣдующемъ видѣ:

осталось къ 1-му января 1901 г.	.	27,084 р. 42 к.
поступило въ отчетномъ году	.	7,811 р. 83½ к.
всего	.	34,896 р. 25½ к.
израсходовано въ отчетномъ году	.	7,528 р. 91½ к.

Къ 1-му января 1902 года остатокъ опредѣлился въ 27,367 руб. 34 коп., изъ коихъ процентными бумагами— 27,150 руб., въ сберегательной кассѣ банка 200 р. 6. и наличными деньгами у казначея правленія 17 р. 34 к.

Кромѣ содержанія пріюта, въ которомъ дѣти не только пользуются полнымъ матеріальнымъ содержаніемъ, но и вполнѣ обезпечиваются религіозно-нравственнымъ воспитаніемъ въ духѣ православія, общество по мѣрѣ возможности приходитъ на помощь русскимъ людямъ, такъ или иначе оказавшимся въ бѣдственномъ положеніи, а нѣкоторымъ изъ нихъ выдаетъ изъ средствъ своихъ постоянныя ежемѣсячныя пособія. Въ отчетномъ году постоянными ежемѣсячными пособіями пользовалось 13 лицъ, которымъ выдано пособій на сумму 514 р. 31 коп. Единовременныхъ пособій выдано въ томъ-же году 23 лицамъ на сумму 227 руб.

Учебныя заведенія. Всѣхъ учебныхъ заведеній въ губерніи въ отчетномъ году числилось 1026 при общемъ числѣ учащихся 45,250 (мужского пола 33,242 и женскаго пола 12,008).

Увеличеніе сравнительно съ 1900 годомъ числа учебныхъ заведеній произошло: въ начальныхъ учили-

Для сайта BOOK-OLDS.RU

щахъ (вновь открыто 4), въ церковно-приходскихъ школахъ и школахъ грамоты (вновь открыто 12) и еврейскихъ хедерахъ (вновь открыто 25б).

Изъ общаго числа учебныхъ заведеній было:

Институтъ сельскаго хозяйства и лѣсоводства (въ пос. Ново-Александріи).	1
Гимназіи мужскія (въ г.г. Люблинѣ и Холмѣ) .	2
Гимназіи женская (въ гор. Люблинѣ) . .	1
Прогимназіи мужскія (въ г.г. Замостьѣ и Грубешовѣ).	2
Прогимназіи женскія въ гор. Замостьѣ и пос. Ново-Александріи)	2
Маріинское женское училище (въ г. Холмѣ) .	1
Техническое желѣзнодор. училище (въ г. Холмѣ)	2
Духовныя семинаріи (въ гор Люблинѣ римско-католическая и гор. Холмѣ православная) . .	2
Учительская семинарія и образцовое при ней училище (въ гор. Холмѣ)	1
Духовное училище (въ гор. Холмѣ)	1
Воскресно-ремесленныя училища . . .	9
Воскресно-коммерческ. училище (въ г. Люблинѣ)	1
Начальныя училища	394
Частныя учебныя заведенія	13
Церковно-приходскія школы и школы грамоты	148
Еврейское начальное училище (въ г. Люблинѣ)	1
Конторатъ	48
Еврейскіе хедеры.	395
Субботняя и вечерняя субботнія школы . .	2
Итого . .	1026

По всѣмъ названнымъ учебнымъ заведеніямъ учащіеся распредѣляются слѣдующимъ образомъ:

	муж. пола	жен. пола
въ высшемъ учебномъ заведеніи .	224	—
въ среднихъ учебныхъ заведеніяхъ .	948	605
въ духовныхъ „ „ .	396	—
въ низшихъ „ „ .	31674	11403
всего .	33242	12008
	45250	

Для сайта BOOK-OLDS.RU

По вѣроисповѣданіямъ-же учащіеся распредѣляются:

православныхъ . . .	17207
католиковъ	19043
лютеранъ	2126
евреевъ	6803
прочихъ исповѣданій . .	71
итого . .	45250

По отношенію къ общему числу учащихся:

православные составляютъ		38%
католики	„	42%
лютеране	„	4,7%
евреи	„	15%
лица проч. испов.	„	0,2%

По отношенію же общему числу населенія своего вѣроисповѣданія учащіеся составляютъ:

православные . . .	6,4%
католики	2,2%
лютеране	5,3%
евреи	3,5%

При сравненіи числа заведеній и учащихся въ нихъ съ числомъ народонаселенія губерніи оказывается, что одно учебное заведеніе приходится на 1318, а одинъ учащійся на 30 душъ населенія.

Начальныя гминныя и сельскія училища, а также церковно-приходскія школы и школы грамоты распредѣляются по уѣздамъ губерніи слѣдующимъ образомъ:

Для сайта BOOK-OLDS.RU

УѢЗДЫ.	Число начальныхъ училищъ.	Число церковно-приходскихъ школъ и школъ грамоты.	Число учащихся дѣтей обоего пола.
Бѣлгорайскій . . .	24	23	2705
Грубешовскій . . .	74	23	5347
Замостскій . . .	42	20	3743
Красноставскій . .	35	6	2396
Люблинскій . . .	19	—	1354
Ново-Александрійскій . .	23	—	2271
Томашовскій . . .	52	33	4658
Холмскій . . .	64	41	5927
Янювскій . . .	26	—	2241
Итого .	387	147	32952

Примѣчаніе. Въ итогъ этомъ не показаны 7 начальныхъ училищъ и 1 церковно-приходская школа, находящіяся въ губернскомъ городѣ Люблинѣ, составляющемъ отдѣльный отъ Люблинскаго уѣзда административный раіонъ, и затѣмъ училища эти не вошли въ нижепомѣщенные разсчеты училищъ и учащихся въ нихъ по уѣздамъ.

При сравненіи этихъ данныхъ съ общимъ числомъ населенія каждаго уѣзда оказывается, что одна начальная школа приходится:

въ	Грубешовскомъ	уѣздѣ	на	1255	души населенія
„	Томашовскомъ	„	„	1322	„ „
„	Холмскомъ	„	„	1646	„ „
„	Замостскомъ	„	„	2125	„ „
„	Бѣлгорайскомъ	„	„	2448	„ „
„	Красноставскомъ	„	„	2789	„ „
„	Любартовскомъ	„	„	3812	„ „
„	Янювскомъ	„	„	5032	„ „
„	Ново-Александ.	„	„	6877	„ „
„	Люблинскомъ	„	„	7251	„ „

Для сайта BOOK-OLDS.RU

а одинъ учащійся:

въ	Грубешовскомъ	уѣздѣ	на	23	человѣка
„	Томашовскомъ	„	„	24	„
„	Холмскомъ	„	„	27	„
„	Замостскомъ	„	„	35	„
„	Бѣлгорайскомъ	„	„	42	„
„	Красностаискомъ	„	„	48	„
„	Любартовскомъ	„	„	48	„
„	Янов скомъ	„	„	58	„
„	Ново-Александр.	„	„	70	„
„	Люблинскомъ	„	„	162	„

Въ видахъ установленія связи съ начальными училищами лицъ, окончившихъ въ нихъ курсъ, а также для доставленія населенію соотвѣтственнаго религіозно-нравственнаго чтенія, на основаніи ст. IV журнала Совѣта Министра Народнаго Просвѣщенія 30-го января 1867 года за № 22, при нѣкоторыхъ начальныхъ училищахъ открыты публичныя народныя русскія библіотеки, которыхъ къ 1-му января 1902 года было 49, а именно: въ Грубешовскомъ уѣздѣ 14 библіотекъ, въ Бѣлгорайскомъ—9, въ Томашовскомъ—8, въ Холмскомъ—6, въ Замостскомъ—6, въ Красноставскомъ—3, въ Янов скомъ—2 и Любартовскомъ—1 библіотека.

Польза народныхъ библіотекъ и потребность въ нихъ, повидимому, начинаетъ постепенно сознаваться и самимъ крестьянскимъ населеніемъ, что подтверждается нѣсколькими случаями открытія въ послѣднее время народныхъ библіотекъ, а именно: въ Томашовскомъ уѣздѣ 2, въ Бѣлгорайскомъ—1, въ Холмскомъ—1, въ Красноставскомъ—1, въ Ново-Александрійскомъ—2 и въ Грубешовскомъ—4; кромѣ того, въ этомъ послѣднемъ уѣздѣ открыта еще одна народная библіотека при Грубешовскомъ земледѣльческомъ обществѣ и въ гор. Томашовѣ—на городскія средства.

Ученыя общества, музеи, библіотеки и проч. Въ Люблинской губерніи существуетъ лишь одно, учрежденное въ 1874 году, общество врачей, дѣятельность котораго ограничивается по преимуществу обсужденіемъ мѣст-

Для сайта BOOK-OLDS.RU

ныхъ санитарныхъ и медико-полицейскихъ вопросовъ, имѣющихъ скорѣе практическое, чѣмъ научное значеніе

Въ гор. Холмѣ, при Холмскомъ Свято-Богородицкомъ братствѣ, съ 1880 г. существуетъ церковно-археологическій музей и при немъ библіотека, въ которой хранятся рукописные и печатные памятники древностей. Музей этотъ помѣщается въ отдѣльномъ зданіи, принадлежащемъ Холмскому каѳедральному собору. Кромѣ того, въ томъ же городѣ существуетъ Комитетъ по историко-статистическому описанію церквей и приходовъ Холмско-Варшавской епархіи.

Гминныя управленія и суды. Всѣхъ сельскихъ гминъ въ губерніи числится 143; изъ нихъ 93 состоятъ изъ однихъ селеній, 47—изъ селеній и посадовъ и 3—изъ однихъ посадовъ. Гминныя управленія помѣщаются: 139 въ собственныхъ зданіяхъ и 4 въ частныхъ по найму.

Въ теченіи отчетнаго года состояло на службѣ въ гминныхъ управленіяхъ: а) войтовъ гминъ 138 и временно исправлявшихъ эту должность 5, а всего 143, въ томъ числѣ: грамотныхъ 32, малограмотныхъ 72 и неграмотныхъ 39; мѣщанъ 17 и крестьянъ 126; православныхъ 72 и католиковъ 71; б) солтысовъ 2152, въ томъ числѣ: грамотныхъ 40, малограмотныхъ 694 и неграмотныхъ 1418; мѣщанъ 86 и крестьянъ 2066; православныхъ 526, католиковъ 1521, лютеранъ 94 и евреевъ 11; в) гминныхъ писарей 143 и помощниковъ ихъ 211, а всего 354, въ томъ числѣ: дворянъ 48, мѣщанъ 206 и крестьянъ 100; православныхъ 171 и католиковъ 183.

За противозаконныя дѣйствія и неправильности по службѣ въ теченіи отчетнаго года отрѣшено отъ должности 3 войта, 21 солтысъ и 8 писарей. За обнаруженныя злоупотребленія по службѣ переданы были суду 2 солтыса; административному же взысканію за неаккуратное и небрежное отношеніе къ служебнымъ обязанностямъ подвергнуты были 25 войтовъ, 117 солтысовъ и 16 писарей.

Составъ гминныхъ судовъ, которыхъ къ концу отчетнаго года числилось 41, былъ слѣдующій: судей 38 и лавниковъ 134, а всего 172 лица, въ томъ числѣ: съ

Для сайта BOOK-OLDS.RU

высшимъ образованіемъ 17, съ среднимъ—19, съ низшимъ—11 и домашняго образованія 125; дворянъ 36, мѣщанъ 26 и крестьянъ 110; православныхъ 87 и католиковъ 85.

На содержаніе личнаго состава гминныхъ управленій и судовъ, на канцелярскія и другія надобности сихъ учрежденій, а равно на наемъ прислуги, отопленіе и освѣщеніе, въ отчетномъ году израсходовано было 275,129 руб. 31½ коп., въ томъ числѣ: на гминныя управленія 252,504 руб. 94½ коп. и на гминныя суды 22,624 руб. 37 коп.

Дѣятельность учрежденій по крестьянскимъ дѣламъ. Дѣятельность мѣстныхъ учрежденій по крестьянскимъ дѣламъ въ отношеніи поземельнаго устройства крестьянъ и мѣщанъ, на основаніи Высочайшихъ указовъ 19-го февраля 1864 года и 28-го октября 1866 г., сохраненія предоставленныхъ имъ правъ и устройства ихъ быта, заключалась въ нижеслѣдующемъ:

1) На основаніи Высочайше утвержденныхъ 9-го апрѣля 1881 года правилъ штатными землемѣрами производились межевыя работы по съемкѣ и отграниченію крестьянскихъ земель. Означенныя работы произведены въ 40 селеніяхъ на пространствѣ 23,303 морговъ или 11,942 десятинъ 129 квад. саженей. Вообще же, со времени изданія означенныхъ правилъ до конца отчетнаго года, межевыя работы окончены на пространствѣ 806,198 морговъ и подлежитъ еще отграниченію 359,057 морг.

По спорамъ о правахъ на земли и границахъ таковыхъ, возникающимъ помимо межеванія, какъ между крестьянами, такъ и между крестьянами съ одной и владѣльцами имѣній съ другой стороны, коммисарами и губернскимъ присутствіемъ производились разбирательства и постановлялись рѣшенія, общее число которыхъ достигло у коммисаровъ 461, а въ присутствіи—82. Составленные по произведенному межеванію планы предъявлялись заинтересованнымъ сторонамъ, и на основаніи межевыхъ документовъ исправлялись утвержденныя ликвидаціонныя табели и данныя. Плановъ основныхъ и дополнительныхъ надѣловъ съ относящимися къ-

Для сайта BOOK-OLDS.RU

нимъ документами было представлено въ состоящее при Земскомъ Отдѣлѣ Присутствіе по крестьянскимъ дѣламъ губерній Царства Польскаго на утвержденіе всего 88, основныхъ—49 и дополнительныхъ—39 и копій съ нихъ, по утвержденіи, было выдано 83, а именно: по основнымъ надѣламъ 69 и дополнительнымъ 14.

2) Производились разбирательства и дѣлались соотвѣтственныя распоряженія къ прекращенію обнаруженныхъ сервитутныхъ правонарушеній, какъ со стороны крестьянъ, такъ и со стороны владѣльцевъ имѣній. Дѣла этого рода, не смотря на то, что большая половина усадебъ въ губерніи замѣнила сервитуты на земельное вознагражденіе, возникали въ большомъ числѣ. Число составленныхъ по нимъ рѣшеній достигло въ отчетномъ году до 1683 у комиссаровъ и 203 въ губернскомъ присутствіи.

3) Въ отношеніи развертанія предоставленныхъ крестьянамъ лѣсныхъ и пастбищныхъ сервитутовъ заключенныя сторонами добровольныя сдѣлки поступались коммисарами на мѣстѣ и по засвидѣтельствованіи ими представлялись на утвержденіе въ губернское присутствіе, которое въ отчетномъ году утвердило такихъ соглашеній 35, при чемъ по сдѣлкамъ этимъ сервитутныя обязательства отмѣнены въ 32 селеніяхъ для 628 усадебъ.

Сравнительно незначительное количество заключенныхъ въ отчетномъ году добровольныхъ сдѣлокъ о замѣнѣ сервитутовъ представляетъ собою общее ежегодное явленіе и объясняется—въ отношеніи пастбищныхъ сервитутовъ тѣмъ, что крестьянамъ, кромѣ по табелямъ и даннымъ предоставлены въ качествѣ сервитутнаго пастбища большія пространства дворскихъ угодій, въ большинствѣ случаевъ невыгодно получение въ замѣнъ ихъ въ собственность сравнительно незначительнаго земельнаго участка, въ отношеніи же лѣсныхъ сервитутовъ тѣмъ, что сервитутъ этотъ предоставлено замѣнить каждому отдѣльному усадебнику и вслѣдствіи этого достиженіе соглашенія со всѣми усадебниками является часто весьма затруднительнымъ, съ другой же стороны для владѣльца имѣнія заключеніе сдѣлки съ частію усадебниковъ представляется невыгоднымъ, такъ какъ при

Для сайта BOOK-OLDS.RU

этомъ условіи имѣніе попрежнему остается обремененнымъ сервитутомъ и онъ попрежнему лишенъ возможности эксплоатировать лѣсъ безъ заведенія въ немъ правильнаго лѣснаго хозяйства по закону 31-го декабря 1875 года.

4) Лѣсохозяйственныхъ плановъ, составленныхъ для лѣсовъ, обремененныхъ сервитутами, было представлено коммисарами и разсмотрѣно губернскимъ присутствіемъ 14, изъ которыхъ планы на 12 лѣсныхъ дачъ признаны подлежащими утвержденію, а на остальныхъ 2 дачи признаны неудовлетворительными. Кромѣ того, коммисарами производилась повѣрка введенныхъ въ дѣйствіе лѣсныхъ плановъ и принимались мѣры къ возстановленію правильнаго дѣйствія ихъ въ тѣхъ случаяхъ, гдѣ были замѣчены отступленія или неправильности, а въ нѣкоторыхъ болѣе серьезныхъ случаяхъ дѣйствіе плановъ было пріостановлено.

5) По предъявленнымъ разными лицами правамъ на усадьбы, записанныя по ликвидаціоннымъ табелямъ и даннымъ за другими лицами, производились разбирательства и дѣла направлялись въ установленномъ порядкѣ въ тѣхъ случаяхъ, когда требовалось измѣненіе по ликвидаціоннымъ табелямъ и даннымъ именъ усадебниковъ. Дѣлъ этого рода въ 1901 году разрѣшено коммисарами 142 и губернскимъ присутствіемъ 97.

6) По жалобамъ заинтересованныхъ лицъ и по представленіямъ коммисаровъ или уѣздныхъ начальниковъ разсматривались особымъ по крестьянскимъ дѣламъ присутствіемъ, на основаніи Высочайшаго повелѣнія 7-го января 1871 года, приговоры гминныхъ и сельскихъ сходовъ по разнымъ предметамъ. Число дѣлъ этого рода, разрѣшенныхъ въ отчетномъ году, составляетъ 27.

Независимо изложеннаго, коммисарами и губернскимъ присутствіемъ производилась переписка и собирались свѣдѣнія по покупкѣ крестьянами земель при содѣйствіи Крестьянскаго Поземельнаго Банка и по переселенію мѣстныхъ крестьянъ въ Сибирь.

Для сайта BOOK-OLDS.RU

Ссудо-сберегательныя кассы. Всѣхъ ссудо-сберегательныхъ кассъ для сельскаго населенія числится 153, при чемъ 142 гмины имѣютъ каждая свою самостоятельную кассу, а одна гмина—2 кассы; остальныя же девять кассъ распредѣляются такъ: одна касса учреждена для двухъ селеній, одна—для четырехъ селеній и семь—каждая для одного посада.

Оборотъ денежныхъ суммъ всѣхъ ссудо-сберегательныхъ кассъ въ отчетномъ году представляется въ слѣдующемъ видѣ: основной капиталъ составлялъ къ 1-му января 1902 года 114,496 руб. 99 коп., пожертвованій въ пользу кассъ было 6,310 руб. 49½ коп., существующихъ вкладовъ процентныхъ и безпроцентныхъ находилось 1,697,217 руб. 8 коп. и чистая прибыль составляла 1,048,836 руб. 72¼ коп. Общая-же сумма оборотнаго капитала всѣхъ кассъ составляла 2,989,03 р. 78¼ к.

Для сайта BOOK-OLDS.RU

ОТДѢЛЪ ТРЕТІЙ

СПРАВОЧНЫЙ.

Для сайта BOOK-OLDS.RU

Для сайта BOOK-OLDS.RU

ПОЧТА.

Пріемъ и выдача всякаго рода корреспонденціи въ почтовыхъ и почтово-телеграфныхъ учрежденіяхъ производится въ обыкновенные дни—съ 8 час. утра до 2 час. пополудни, а въ воскресные—съ 8 до 11 час. утра въ конторахъ губернскихъ, и съ 9 до 11 час. утра въ конторахъ уѣздныхъ и отдѣленіяхъ; пріемъ и выдача заказной корреспонденціи, кромѣ этихъ сроковъ, производится въ будни отъ 5 до 7 час. вечера, а простой съ 8 час. утра до 8 час. вечера. Пріемъ и выдача всякаго рода корреспонденціи, равно продажа марокъ, штемпельныхъ конвертовъ и бланковъ для закрытыхъ и открытыхъ писемъ и бандеролей вовсе прекращается: въ дни Тезоименитства Государя Императора и Государыни Императрицы, въ день Обрѣзанія Господня (Новый годъ), въ день Богоявленія Господня, въ 1-й и 2-й день Св. Пасхи, въ день Св. Троицы и въ 1-й день Рождества Христова, а въ губерніяхъ Царства Польскаго, кромѣ того, въ первые дни Св. Пасхи и Рождества Христова по новому стилю. Въ дни: Срѣтенія Господня, Благовѣщенія Пресвятыя Богородицы, Входа Господня въ Іерусалимъ, въ третій день Св. Пасхи, Вознесенія Господня, Преображенія Господня, Успенія Пресвятыя Богородицы, Рождества Пресвятыя Богородицы, Воздвиженія честнаго и животворящаго Креста Господня, Введенія во храмъ Пресвятыя Богородицы и во 2-й день праздника Рождества Христова пріемъ всякаго рода корреспонденціи производится съ 9 до 11 ч. утра. По истеченіи указанныхъ часовъ никакія требованія публики о пріемѣ и выдачѣ не удовлетворяются, но выемка изъ почтовыхъ ящиковъ, отправленіе почтъ по желѣзнымъ дорогамъ и по трактамъ, а равно и доставка на домъ корреспонденціи, вынутой изъ почтовыхъ ящиковъ и полученной съ почтами, производится во всѣ дни года безостаноочно установленнымъ порядкомъ. Періодическія изданія пересылаются и доставляются также ежедневно, не исключая праздниковъ.

Для сайта BOOK-OLDS.RU

Въ почтово-телеграфныхъ и почтовыхъ учрежденіяхъ производится пріемъ всякаго рода корреспонденціи, отправляемой по адресамъ во всѣ мѣста Имперіи и за границу, какъ то: частныхъ денегъ, денежныхъ и цѣнныхъ пакетовъ, посылокъ цѣнныхъ и безъ цѣны, а также заказной и простой корреспонденціи.

Въ каждомъ почтово-телеграфномъ и почтовомъ учрежденіи принимается отъ подателей мѣстная корреспонденція на имя мѣстныхъ и окрестныхъ жителей, а также учрежденій.

Во всѣхъ почтово-телеграфныхъ и почтовыхъ учрежденіяхъ, кромѣ пріема и выдачи корреспонденціи, производится также и операціи по пріему и выдачѣ вкладовъ Государственными сберегательными кассами, равно въ нѣкоторыхъ учрежденіяхъ производится продажа гербовыхъ марокъ и бумаги. Кромѣ, того почтово-телеграфныя и почтовыя конторы и отдѣленія въ тѣхъ мѣстностяхъ, гдѣ нѣтъ казначействъ будутъ принимать къ инкассо векселя, присылаемые учрежденіями Государственнаго Банка, а также составлять протесты векселей на правахъ нотаріусовъ.

Независимо пріема и выдачи простой письменной корреспонденціи, равно продажи почтовыхъ марокъ, штемпельныхъ конвертовъ и бланковъ для закрытыхъ и открытыхъ писемъ и бандеролей въ почтово-телеграфныхъ и почтовыхъ учрежденіяхъ, производятся такія-же операціи и въ нѣкоторыхъ гминныхъ управленіяхъ тѣхъ гминъ, жители которыхъ изъявили на это желаніе.

Для пересылки по почтѣ вовсе не принимаются: 1) заказная и страховая корреспонденція съ адресами, написанными карандашемъ, 2) бандерольныя отправленія въ заклеенныхъ конвертахъ съ отрѣзанными углами, 3) посылки „съ доставкою на домъ" на счетъ получателей, 4) посылки съ доставкою на домъ, оплаченною подавателемъ, которыя будутъ: а) съ наложеннымъ платежемъ и б) адресованы на имя нижнихъ полицейскихъ чиновъ и арестантовъ и 5) корреспонденція съ неточными и неопредѣленными адресами, а также заказная и страховая корреспонденція съ помарками и поправками въ адресахъ.

Для сайта BOOK-OLDS.RU

Мѣстная корреспонденція.

За открытое письмо—3 коп., за простое закрытое письмо до 1 фунта—3 коп., за заказное письмо—вѣсовыхъ по 3 коп. и заказъ 7 коп. и за бандерольное отправленіе съ печатными произведеніями до 1 лота—1 коп., а свыше за каждые 8 лотовъ или части 8 лотовъ—по 2 коп.

Внутренняя корреспонденція.

Простыя открытыя и закрытыя письма, мѣстныя и иногородныя, пересылаются вполнѣ оплаченныя, неоплаченныя и не вполнѣ оплаченныя, причемъ за неоплаченныя взыскивается съ получателя плата въ двойномъ размѣрѣ, за не вполнѣ-же оплаченныя въ томъ-же размѣрѣ недостающая.

Открытыя письма пишутся на установленныхъ бланкахъ, со штемпелемъ въ 3 коп. и безъ штемпеля въ $^1/_4$ к., при чемъ послѣдніе или оплачиваются марками въ 3 коп. или же отправляются не вполнѣ оплаченными, или же неоплаченными. Для писемъ съ оплаченнымъ отвѣтомъ имѣются бланки въ 6 коп.

Кромѣ частныхъ открытыхъ писемъ пересылаются по почтѣ и казенныя открытыя письма на бланкахъ по установленной формѣ.

Закрытыя письма. Бланки для закрытыхъ писемъ со штемпелемъ почтовой оплаты, замѣняющіе, какъ бумагу для письма, такъ и конвертъ—бываютъ: городскіе въ $5^1/_2$ и иногородные въ $7^1/_2$ коп. и международные въ $10^1/_2$ коп.

Простыя закрытыя письма оплачиваются марками—иногородныя въ 7 коп., а городскія въ 3 коп. съ каждаго лота.

Заказныя закрытыя письма. На сторонѣ адреса дѣлается надпись *заказное*. Сверхъ вѣсовыхъ 7 коп. съ лота для иногородныхъ писемъ и 3 коп. до 1 ф. для мѣстныхъ прилачивается еще 7 коп. за заказъ и росписку. Отправителю выдается росписка и, въ случаѣ утраты на почтѣ письма, по предъявленіи росписки, выдается

Для сайта BOOK-OLDS.RU

10 руб. Если отправитель желаетъ получить росписку отъ лица, кому адресовано письмо, то за таковую обратную росписку взимается 7 коп. Оплата производится исключительно почтовыми марками. Въ простыхъ и заказныхъ письмахъ пересылка денегъ, имѣющихъ обращеніе въ Имперіи, не допускается. Въ случаѣ обнаруженія взыскивается четвертая часть.

Вѣсъ простого и заказного письма не долженъ превышать 5 фунт., въ случаѣ же, если превышаетъ, то таковое оплачивается, какъ посылка.

Въ учрежденіяхъ съ большимъ кругомъ дѣятельности и вообще тамъ, гдѣ главное почтово-телеграфное начальство признаетъ цѣлесообразнымъ, разрѣшено принимать заказныя отправленія *по особой частной подписательской книгѣ.*

Письменная корреспонденція всѣхъ правительственныхъ и служебныхъ мѣстъ и всѣхъ казенныхъ учрежденій и должностныхъ лицъ за присвоенною каждому мѣсту и лицу казенною печатью пересылается безплатно.

Казенныя закрытыя письма, въ которыхъ заключаются болѣе важныя бумаги и документы, разрѣшено пересылать по почтѣ съ надписями на оболочкѣ „съ документомъ".

Мѣстная казенная корреспонденція принимается только для выдачи по адресу въ самомъ почтовомъ учрежденіи. Если въ поданномъ казенномъ письмѣ замѣчена будетъ переписка, имѣющая совершенно частный характеръ, то, въ случаѣ обнаруженія, виновный подлежитъ взысканію по 1125 ст. Улож. о наказ. Вѣсъ казеннаго письма не долженъ превышать 1 фунта (32 л.); письма сильнѣе означеннаго вѣса не принимаются.

Бандерольныя отправленія съ печатными произведеніями, дѣловыми бумагами и образчиками товаровъ не должны заключать въ себѣ писемъ и бумагъ, имѣющихъ характеръ текущей переписки, кромѣ того, должны быть задѣланы такъ, чтобы легко провѣрить вложеніе. Высшій предѣлъ вѣса для бандерольныхъ отправленій: для печатныхъ произведеній и дѣловыхъ бумагъ 128 лот., а для образчиковъ товаровъ 20 лот. За простое бандерольное отправленіе взимается за каждые 4 лота

Для сайта BOOK-OLDS.RU

или части ихъ по 2 коп. Если бандероль отправляется заказною, то еще взыскивается 7 коп. за заказъ.

Бандерольныя отправленія могутъ пересылаться и не вполнѣ оплаченными.

Бандерольныя отправленія, свернутыя въ трубку для печатныхъ произведеній и дѣловыхъ бумагъ, должны быть не болѣе 17 верш. въ длину и 2 въ діаметрѣ.

Денежные пакеты. Въ денежныхъ пакетахъ пересылаются деньги, имѣющія обращеніе въ Имперіи, Государственныя кредитныя бумаги, билеты Государственнаго казначейства, акціи, облигаціи, или частныхъ обществъ и учрежденій, дозволенныя Правительствомъ, купоны и талоны къ нимъ, чистая гербовая и некесьная бумаги (звонкая монета только не въ большомъ количествѣ: мѣдная до $9^3/_4$ коп., серебряная до 1 руб. и золотая до 30 руб. по номинальной цѣнѣ). Пересылаемыя въ денежномъ пакетѣ деньги и поименованныя цѣнности подлежатъ обывательской оплатѣ страховымъ сборамъ. Въ надписяхъ на пакетѣ фамиліи, города и цѣностей не допускается поправки. Оболочки денежныхъ пакетовъ не могутъ быть съ цвѣтными каймами.

Цѣнные пакеты. Въ цѣнномъ пакетѣ пересылаются всякаго рода цѣнные предметы, не исключая денегъ, имѣющихъ обращеніе въ Имперіи, при чемъ послѣднія пересылаются только въ цѣнныхъ пакетахъ, подаваемыхъ на почту открытыми. Сумма денегъ, вложенныхъ въ открытый цѣнный пакетъ, не должна превышать 1000 руб. Если пакетъ подается закрытымъ, то подаватель долженъ опечатать пакетъ пятью одинаковыми печатями и представить на бумагѣ одинъ оттискъ этой печати. Въ каждый пакетъ, подаваемый открыто, дозволяется вкладывать цѣнностей не болѣе какъ на 15,000 руб., а въ закрытыхъ не болѣе 500 руб. Вѣсъ цѣннаго открытаго пакета ограниченъ 20 фунт., а закрытаго 10 фунт.

Разрѣшено пересылать по почтѣ въ денежныхъ и открытыхъ цѣнныхъ пакетахъ серебряные рубли числомъ не болѣе четырехъ, съ оплатою сихъ рублей однообразнымъ вѣсовымъ сборомъ въ 7 коп.

Для сайта BOOK-OLDS.RU

Переводы денегъ по почтѣ и по телеграфу. Независимо отъ существующаго порядка пересылки денегъ натурою, въ денежныхъ и цѣнныхъ пакетахъ, установленъ переводъ таковыхъ по почтѣ и по телеграфу чрезъ посредство учрежденій почтово-телеграфнаго вѣдомства на слѣдующихъ основаніяхъ:

1. Деньги для перевода принимаются всѣми почтовыми и почтово-телеграфными учрежденіями на всѣ тѣ города и мѣста, въ коихъ находятся такія же учрежденія.

2. Пріемъ денегъ для перевода по телеграфу допускается лишь между такими мѣстами, гдѣ имѣется телеграфъ.

3. Наибольшій размѣръ суммы каждаго перевода ограничивается въ 100 рублей.

4. За переводъ денегъ по почтѣ взимается плата въ слѣдующемъ размѣрѣ: за переводъ суммы не свыше 25 руб.—по 15 коп. и за суммы свыше 25 р. до 100 р.—по 25 коп. за каждый переводъ.

При переводѣ денегъ по телеграфу, сверхъ указанной платы, взимается еще плата по телеграфному тарифу за обыкновенную телеграмму въ 20 словъ.

5. Почтовыя и почтово-телеграфныя учрежденія принимаютъ отъ подателей для перевода наличныя деньги при особыхъ бланкахъ съ отрѣзнымъ купономъ, которые заготовляются почтово-телеграфнымъ вѣдомствомъ въ двухъ видахъ съ наложеннымъ штемпелемъ въ 15 коп. и безъ такового. Бланки для переводовъ продаются во всѣхъ почтовыхъ и почтово-телеграфныхъ учрежденіяхъ по 1 коп. за 4 бланка безъ штемпеля. За бланки со штемпелемъ взимается только стоимость, обозначенная въ штемпелѣ, т.-е. 15 коп.

6. Почтовый сборъ (ст. 4) за переводы на бланкахъ безъ штемпеля уплачивается при подачѣ перевода обыкновенными почтовыми марками, которыя наклеиваются на лицевой сторонѣ бланка самими подавателями. Телеграфный сборъ оплачивается наличными деньгами.

Для сайта BOOK-OLDS.RU

7. На лицевой сторонѣ переводнаго бланка, въ первой строкѣ, подателемъ должно быть ясно написано „по почтѣ“ или „по телеграфу“, смотря по тому, какимъ изъ этихъ двухъ способовъ должны быть переведены деньги. При переводѣ по телеграфу, телеграмма заготовляется, согласно поданному бланку, учрежденіемъ почтово-телеграфнаго вѣдомства, принявшимъ переводъ.

Оборотная сторона находящагося при бланкѣ отрѣзного купона назначена для открытаго письма, а потому отправителю перевода „по почтѣ“ предоставляется заполнить ее письменнымъ сообщеніемъ адресату.

8. Обмѣнъ испорченныхъ бланковъ на новые—не допускается.

9. Разрѣшается подавать переводы на бланкахъ безъ штемпеля частнаго изготовленія, которые должны по размѣрамъ, цвѣту и плотности бумаги и по печатному тексту во всѣмъ соотвѣтствовать бланкамъ изготовляемымъ почтово-телеграфнымъ вѣдомствомъ.

10. Изображеніе Государственнаго герба на бланкахъ частнаго изготовленія не помѣщается.

11. Пріемъ переводовъ на бланкахъ частныхъ изготовленій, неудовлетворяющихъ указаннымъ условіямъ, не допускается.

12. Въ пріемѣ денегъ для перевода выдается подателю, безплатно, росписка.

13. По полученіи перевода въ мѣстѣ назначенія, адресатъ извѣщается повѣсткою о переведенной на его имя денежной суммѣ, которая выдается ему по явкѣ въ учрежденіе почтово-телеграфнаго вѣдомства. Одновременно съ симъ выдается адресату отрѣзной купонъ отъ перевода „по почтѣ“.

14. Въ мѣстахъ, гдѣ существуетъ доставка на домъ денежныхъ пакетовъ, переведенныя суммы могутъ быть доставляемы адресатамъ, по ихъ желанію на домъ, по правиламъ о доставкѣ на домъ денежныхъ пакетовъ.

15. Въ случаѣ утраты почтою перевода, почтово-телеграфное вѣдомство возвращаетъ отправителю принятую для перевода сумму, или-же посылаетъ, по его желанію: дубликатъ перевода, безъ взиманія за то особой платы,

Для сайта BOOK-OLDS.RU

16. Къ операціи перевода денегъ примѣняются существующія правила для пересылки денежныхъ пакетовъ, насколько они не измѣнены настоящимъ постановленіемъ.

Такса. Денежные и цѣнные пакеты оплачиваются вѣсовымъ сборомъ по 7 коп. съ лота, за заказъ и росписку 7 коп. и страховымъ: съ суммы до 600 руб. по ½ коп. съ рубля, отъ 600 до 1600—по ¼ к., съ приплатою на все отправленіе 1 р. 50 к., и изъ суммы свыше 1600 руб.—по ⅛ коп., съ приплатою 3 р. 50 к.

Посылки подаются съ объявленіемъ и безъ объявленія цѣнности вложенія. Въ посылкахъ не дозволяется вкладывать деньги, цѣнныя бумаги и закрытыя письма, а также горючія и легковоспламеняющіяся вещества. Вѣсъ посылки ограниченъ—3 пуда, а объявленная цѣнность—20,000 р.

Плата за пересылку посылокъ разсчитывается: 1) за посылки, пересылаемыя въ предѣлахъ Европейской Россіи, вѣсомъ не болѣе 2 фунт.—по 20 коп. и вѣсомъ болѣе 2 фунт. до 7 фунт.—по 40 коп.; 2) за посылки, пересылаемыя изъ Европейской Россіи въ Западную Сибирь, Туркестанскій край и Закаспійскую область, вѣсомъ не болѣе 2 фунт.—по 40 коп. и вѣсомъ болѣе 2 фун. до 7 фунтовъ—по 80 коп. и 3) за посылки, пересылаемыя изъ Европейской Россіи въ Восточную Сибирь, вѣсомъ не болѣе 2 фунт.—по 60 коп. и вѣсомъ болѣе 2 фунт. до 7 фунт.—по 1 руб. 20 коп. на каждую посылку. За посылки вѣсомъ свыше 7 фунтовъ, кромѣ платы до 7 фунтовъ, взимается съ каждаго фунта: по 5 коп.—при пересылкѣ въ предѣлахъ одной губерніи или области Европейской Россіи, а при пересылкѣ изъ: одной губерніи или области въ другую—по разстояніямъ, до 500 вер.—5 коп., свыше 500 до 1000 вер.—10 коп. свыше 1000 до 2000 вер.—по 20 коп., свыше 2000 до 3000 верстъ—по 25 к., свыше 3000 до 4000 вер.—по 30 к. и свыше 4000 верстъ на всякое разстояніе—по 35 коп.

Кромѣ означенной платы, за пересылку посылокъ взыскиваются сборы: а) страховой—по таксѣ для денежныхъ пакетовъ и б) за росписку—5 коп.

За доставку посылокъ, гдѣ такая установлена, взыскивается—въ столицахъ по 20 коп. и во всѣхъ остальныхъ городахъ—по 15 коп.

Для сайта BOOK-OLDS.RU

Въ нѣкоторыхъ городахъ установлена доставка на домъ денежныхъ пакетовъ цѣнностью не болѣе 50 руб.

Корреспонденція, не врученная адресату, хранится въ почтовомъ отдѣленіи не болѣе 6 мѣсяцевъ, а возвращенная обратно только 3 мѣсяца.

За обратную пересылку посылочной корреспонденціи платитъ отправитель корреспонденціи.

Обратно корреспонденцію, поданную на почту, можно получить, подавъ письменное заявленіе начальнику почтоваго мѣста подачи, съ описаніемъ формы и адреса корреспонденціи. Если корреспонденція уже отправлена по назначенію, то можетъ быть задержана и возвращена назадъ, до ея полученія на мѣстѣ назначенія. (Почтовое мѣсто посылаетъ телеграмму на счетъ просителя).

Получатель корреспонденціи долженъ предъявить установленное удостовѣреніе о своей личности отъ нотаріуса или полиціи. Удостовѣреніе это пишется на почтовой повѣсткѣ съ приложеніемъ сургучной печати.

Корреспонденція съ наложеннымъ платежемъ. Отправитель, желающій получить съ адресата слѣдуемыя деньги, налагаетъ на корреспонденцію платежъ, т.-е. назначаетъ сумму, которая должна быть уплачена получателемъ корреспонденціи при самомъ ея полученіи. Платежъ можно налагать на заказныя закрытыя письма, заказныя бандерольныя отправленія, цѣнные пакеты и посылки, за исключеніемъ адресованныхъ за границу.

На верхней части адреса пишется: „съ наложеннымъ платежемъ" сумма (прописью и цифрами) и адресъ отправителя. Сумма наложеннаго платежа не должна превышать 200 р. Плата (кромѣ сборовъ общеустановленныхъ)—2 коп. съ рубли и не менѣе 10 к. за порученіе. Корреспонденція съ наложеннымъ платежемъ выдается получателю въ почтовомъ учрежденіи по уплатѣ наложенной суммы, которая пересылается отправителю безплатно.

За утрату по почтѣ страховой корреспонденціи съ наложеннымъ платежемъ почтово-телеграфное вѣдом-

Для сайта BOOK-OLDS.RU

ство вознаграждаетъ подавателя тою суммою, въ которую былъ оцѣненъ застрахованный корреспонденція, а за утрату заказного отправленія подавателю выдается 10 руб.

Періодическія изданія. За пересылку изданій—плата съ объявленной цѣны на изданія: за выходящія одинъ разъ въ мѣсяцъ—10%; 2 раза въ мѣсяцъ—12%; одинъ разъ въ недѣлю—14%; не болѣе двухъ разъ въ недѣлю—16%; одинъ разъ въ день—18%. Наибольшій вѣсъ: для ежедневныхъ—8 лотовъ, для еженедѣльныхъ—24 лота, для ежемѣсячныхъ—64 лота. За излишекъ вѣса—по $^1/_4$ коп. съ лота.

Для полученія безъ формальностей всякой корреспонденціи почтовыя конторы выдаютъ именные билеты—губернскія по 1 руб. 50 коп., а уѣздныя по 1 руб. Полученіе лично или по довѣренности. Одно лицо не можетъ получить корреспонденціи по довѣренностямъ болѣе, чѣмъ на имя 10 адресатовъ.

Разрѣшено почтовымъ учрежденіямъ выдавать заказныя отправленія, денежные и цѣнные пакеты и посылки по предъявленіи получателями корреспонденціи повѣстокъ, на которыхъ личность получателя должна быть засвидѣтельствована полиціей или начальствомъ лицъ, служащихъ въ правительственныхъ учрежденіяхъ, или же нотаріусомъ, мировымъ судьею, земскимъ начальникомъ, гминнымъ управленіемъ и прочими правительственными или общественными учрежденіями и должностными лицами, съ приложеніемъ присвоенной имъ по закону печати (сургучной или мастичной съ ясными оттисками), а также по предъявленіи документа на жительство, паспорта и т. д.

Довѣренности на полученіе корреспонденціи пишутся на повѣсткахъ и должны быть засвидѣтельствованы тѣмъ-же порядкомъ.

Неграмотнымъ получателямъ корреспонденціи предоставлено или пригласить сторонихъ грамотныхъ лицъ росписаться за нихъ въ почтовыхъ книгахъ въ пріемѣ корреспонденціи или же представить на повѣсткѣ удо-

Для сайта BOOK-OLDS.RU

стовѣреніе правительственнаго или общественнаго учрежденія или должностного лица, что получатель неграмотенъ и дѣйствительно то самое лицо, которому повѣстка адресована. Неграмотнымъ корреспонденція выдается безъ росписки, по представленному удостовѣренію съ сургучной или мастичной печатью.

Иностранная корреспонденція.

Условія и правила пересылки корреспонденціи во всѣ государства почтоваго союза—тѣ же, что и для внутренней.

Такса для международной корреспонденціи: 1) за закрытыя письма (простыя и заказныя) съ каждыхъ 15 граммовъ, составляющихъ полные $1^1/_2$ лота—по 10 коп. за отправленныя за границу вполнѣ оплаченными—и по 20 коп. за получаемыя изъ-за границы вовсе неоплаченными; 2) за отправляемые за границу денежные и цѣнные пакеты, адресованные въ страны, приступившія къ международному условію объ обмѣнѣ такихъ пакетовъ,—10 коп. за каждые 15 граммовъ, составляющихъ полные $1^1/_2$ лота; 3) за посылки цѣнныя и безъ цѣны вѣсомъ до 5 килограммовъ (12 фунтовъ и не полные 7 лотовъ) и размѣрами до 60 сантиметровъ ($13^1/_2$ верш.), съ каждой стороны, уплачивается по 70 коп. за каждую посылку и по 4, 10, 14, 18 коп. или по 1 руб. 4 коп. съ каждыхъ 112 р. 50 коп. объявленной цѣнности, сообразно мѣсту назначенія посылки. За посылки, превышающія указанные предѣлы вѣса и размѣра взыскивается разнообразная плата, на существующихъ основаніяхъ. За отправляемыя за границу открытыя письма (простыя и заказныя—по 4 коп. за каждое одиночное письмо и за каждую изъ двухъ частей открытаго письма съ оплаченнымъ впередъ отвѣтомъ; 4) за отправляемыя за границу бандерольныя отправленія съ печатными произведеніями, дѣловыми бумагами и образчиками товаровъ—по 2 коп. съ каждыхъ 50 грам., составляющихъ неполные 4 лота, причемъ низшій размѣръ платы за дѣловыя бумаги опредѣляется въ 10 коп., а за образчики товаровъ въ 4 коп.; 5) за получаемыя изъ-за границы: недостаточно оплаченное письмо, простое или такое-же бандерольное отправленіе плата взимается въ двойномъ

Для сайта BOOK-OLDS.RU

размѣръ недостающей до полной оплаты суммы; 6) за заказъ для отправляемой за границу заказной корреспонденціи и для денежнаго или цѣннаго пакета, адресованнаго въ страну, приступившую къ помянутому п. 2 условію—10 коп.; 7) за доставленіе увѣдомленія о полученіи заказной или страховой корреспонденціи—10 к.

Страховой сборъ за денежные и цѣнные пакеты, адресованные въ страны, приступившія къ международному почтовому союзу, взимается по разсчету съ каждыхъ 112 р. 50 к. объявленной цѣнности, а именно: по 4 коп.—для смежныхъ странъ; по 10 коп.—для дальнѣйшихъ и по 14 коп. -для заморскихъ и заокеанскихъ.

Бандерольныя отправленія съ образчиками товаровъ не должны превышать 30 сантиметровъ ($6^3/_4$ верш.) въ длину, 20 сантиметровъ ($4^1/_2$ верш.) въ ширину и 10 сантим. ($2^1/_4$ верш.) въ вышину.

Свернутыя въ трубку съ печатными произведеніями и дѣловыми бумагами должны быть не болѣе 75 сант. около 17 верш.)въ длину и 10 сантим. ($2^1/_4$ верш.) въ діаметрѣ, а съ образчиками товаровъ—въ 30 сантим. ($6^3/_4$ верш.) въ длину и 15 сантим. ($3^3/_8$ верш.) въ діаметрѣ.

Высшій предѣлъ вѣса для заграничныхъ бандерольныхъ отправленій установленъ 350 грамм. (27 лот.).

ТЕЛЕГРАФЪ.

За депеши внутренней корреспонденціи установлена плата въ 15 коп. съ телеграммы и пословная, взимаемая независимо отъ разстоянія: въ предѣлахъ Европейской и Азіатской Россіи по 5 коп. за каждое слово, а при переходѣ корреспонденціи изъ предѣловъ Европейской Россіи въ Азіатскую или обратно—по 10 коп. Съ корреспонденціи въ предѣлахъ княжества Финляндскаго по $2^1/_2$ коп. метал. за слово, съ переходящей изъ княжества Финляндскаго въ Европейскую Россію—5 к. и въ Азіатскую—10 к. Съ городской корреспонденціи—по 1 к. за слово.

Для сайта BOOK-OLDS.RU

Телеграфная международная корреспонденція. За заграничную телеграмму плата берется по числу словъ. По внутренней и международной Европейской корреспонденціи наибольшая длина словъ полагается въ 15 буквъ, а по внѣевропейской—въ 10 буквъ. Знаки препинанія въ счетъ не входятъ. Каждыя 5 цифръ считается за слово, во внѣевропейской корреспонденціи каждыя 3 цифры за слово. Точки и запятыя, входящія въ составъ чиселъ, равно и дробные знаки, считаются каждый за цифру. Каждое отдѣльно подчеркнутое слово считается за два слова. Телеграммы передаются на всѣхъ европейскихъ языкахъ, по внутренніи на иностранныхъ языкахъ допускаются только между такими станціями, гдѣ допущена передача международной корреспонденціи.

Телеграмма срочная передается не въ очередь, а прежде другихъ обыкновенныхъ телеграммъ. Плата втрое противъ обыкновенныхъ.

Телеграмма съ оплаченной провѣркой посылается во избѣжаніе искаженія, въ смыслѣ словъ—передъ адресомъ пишутъ: „провѣрка уплачена". Плата за провѣрку $^1/_4$ стоимости телеграммы.

Извѣщеніе о доставленіи. Отправитель дѣлаетъ надпись: „извѣщеніе уплачено". Отправитель увѣдомляется о времени, когда получитъ телеграмму адресатъ. Плата, какъ за обыкновенную телеграмму въ 10 словъ.

Телеграмма съ оплаченнымъ отвѣтомъ. Отправителю предоставляется впередъ уплатить за отвѣтъ, хоти-бы другому лицу, на другую станцію (отвѣтъ можетъ быть и срочнымъ). Передъ адресомъ пишутъ: „отвѣтъ уплаченъ, или срочный отвѣтъ уплаченъ". Число словъ отвѣта опредѣляется и оплачивается отправителемъ. Если не обозначено число словъ отвѣта, то взимается плата за 10 словъ. Если за отвѣтную телеграмму слѣдуетъ плата больша противъ внесенной, то отправитель вноситъ дополнительную сумму. Крайній срокъ подачи отвѣта 6 недѣль; при чемъ адресату, на право подачи отвѣта, выдается установленная квитанція. Внесенная за отвѣтъ плата можетъ быть возвращена отправителю, если адресатъ не воспользовался квитанціею на отвѣтъ и если эта квитанція находится въ учрежденіи,

Для сайта BOOK-OLDS.RU

выдавшемъ оную или возвращена этому учрежденію, до истеченія трехмѣсячнаго срока, считая со дня выдачи квитанціи.

Телеграмма вслѣдъ можетъ быть отправлена адресату въ томъ случаѣ, когда послѣдняя не застала его на прежнемъ мѣстожительствѣ и имѣется новый его адресъ. Отправитель пишетъ передъ адресомъ: „передать вслѣдъ". Можно обозначить и нѣсколько адресовъ, по порядку, которымъ будетъ передаваться телеграмма, пока не будетъ отыскань адресатъ. Отправитель платитъ только до перваго мѣста назначенія, а остальная плата взимается съ лица, кому телеграмма адресована. Но, если по одному или нѣсколькимъ адресамъ получатель не розыскань, то плата „за передачу вслѣдъ", взыскивается съ отправителя телеграммы, при чемъ платится за каждый адресъ (копію) и каждыя 100 словъ въ телеграммѣ 20 коп., за 101 до 200 словъ—40 коп. и т. д. Городскія телеграммы съ нѣсколькими адресами не принимаются.

Пріостановленіе телеграммъ. Если передача телеграммы уже кончена, а требуется остановить доставленіе ея адресату, то посылается новая телеграмма (на счетъ отправителя) въ экспедиціонное телеграфное вѣдомство, по желанію съ оплаченнымъ отвѣтомъ.

Податель имѣетъ право требовать передачи его телеграммы по обходному пути, какъ въ европейскія, такъ и внѣевропейскія государства, съ оплатою всѣхъ транзитныхъ таксъ указаннаго пути.

ОПИСАНІЕ ТРАКТОВЪ.

Изъ Люблина.

Въ Ново-Александрію, Холмъ и Любартовъ—по жел. дор.;
„ Янов на Недржвицу и Красникъ — по шоссе и частью по грунтовой дорогѣ;
„ Бѣлгорай—на Янов;
„ Красноставъ—по жел. дор. до Рейовца, оттуда по шоссе;

Для сайта BOOK-OLDS.RU

Въ Замостье и Томашовъ — на Красноставъ и далѣе по шос.
„ Грубешовъ — по желѣзной дорогѣ до Холма, оттуда до Тератина по шоссе и частью по грунтов. дорогѣ.

Изъ Ново-Александріи.

Въ Любартовъ на Люблинъ (73 вер.), а ближайш. путемъ на Куровъ и Маркушовъ по обыкнов. дор. (40¾ в.);
„ Яновъ — чрезъ Ополе и Уржендовъ по обыкнов. дор.;
„ остальные города губерніи на Люблинъ.

Изъ Любартова.

Въ Яновъ и прочіе города — на Люблинъ и Парчевъ.

Изъ Янова.

Въ Бѣлгорай, Замостье и Томашовъ на Фрамполь — по обыкновенной дорогѣ;
„ Красноставъ на Туробинъ и Жолкевку — по грунт. дор.;
„ Холмъ — на Красноставъ;
„ Грубешовъ — на Замостье.

Изъ Бѣлгорая.

Въ Томашовъ — на Юзефовъ по обыкновенной дорогѣ;
„ Замостье — на Щебрешинъ по обыкновенной дорогѣ.
„ Красноставъ, Холмъ и Грубешовъ — на Замостье.

Изъ Томашова.

Въ Замостье и Красноставъ — по шоссе;
„ Холмъ — на Красноставъ;
„ Грубешовъ — на Тышовцы по обыкновенной дорогѣ.

Изъ Замостья.

Въ Красноставъ — по шоссе;
„ Холмъ — на Красноставъ;
„ Грубешовъ — на Горышовъ по обыкновенной дорогѣ.

Изъ Красностава.

Въ Холмъ — на Реіовецъ;
„ Грубешовъ — на Горышовъ по грунтовой дорогѣ.

Изъ Холма.

Въ Грубешовъ — на Тератинъ по шоссе и частью по грунтовой дорогѣ;
„ Влодаву — по шоссе.

Для сайта BOOK-OLDS.RU

Росписаніе разборовъ гербовой бумаги.

А. Актовой.

Каждый листъ этой бумаги можетъ быть употребленъ для оплаты актовъ и документовъ, подлежащихъ пропорціональному актовому гербовому сбору, какъ высшаго, такъ и низшаго оклада (ст. 51 и 57 уст. герб.).

Разборъ бумаги.	Цѣна листа.		На сумму акта, подлежащаго актовому гербовому сбору.	
	Рубли.	К.	Высш. оклада.	Низш. оклада.
1	—	40	до 100	до 1.000
2	—	80	„ 200	„ 2.000
3	1	20	„ 300	„ 3.000
4	1	60	„ 400	„ 4.000
5	2	—	„ 500	„ 5.000
6	2	40	„ 600	„ 6.000
7	2	80	„ 700	„ 7.000
8	3	20	„ 800	„ 8.000
9	3	60	„ 900	„ 9.000
10	4	—	„ 1.000	„ 10.000
11	8	—	„ 2.000	„ 20.000
12	12	—	„ 3.000	„ 30.000
13	16	—	„ 4.000	„ 40.000
14	20	—	„ 5.000	„ 50.000
15	24	—	„ 6.000	„ 60.000
16	28	—	„ 7.000	„ 70.000
17	32	—	„ 8.000	„ 80.000
18	36	—	„ 9.000	„ 90.000
19	40	—	„ 10.000	„ 100.000
20	80	—	„ 20.000	„ 200.000
21	120	—	„ 30.000	„ 300.000
22	160	—	„ 40.000	„ 400.000
23	200	—	„ 50.000	„ 500.000
24	400	—	„ 100.000	„ 1.000.000
25	800	—	„ 200.000	„ 2.000.000
26	1.200	—	„ 300.000	„ 3.000.000
27	2.000	—	„ 500.000	„ 5.000.000

Б. Вексельной.

Разборъ бумаги.	Цѣна листа.		На сумму актовъ.
1	—	10	до 50р.
2	—	15	„ 100 „
3	—	30	„ 200 „
4	—	45	„ 300 „
5	—	60	„ 400 „
6	—	75	„ 500 „
7	—	90	„ 600 „
8	1	05	„ 700 „
9	1	20	„ 800 „
10	1	35	„ 900 „
11	1	50	„ 1.000 „
12	2	25	„ 1.500 „
13	3	—	„ 2.000 „
14	4	50	„ 3.000 „
15	6	—	„ 4.000 „
16	7	50	„ 5.000 „
17	9	—	„ 6.000 „
18	10	50	„ 7.000 „
19	12	—	„ 8.000 „
20	13	50	„ 9.000 „
21	15	—	„ 10.000 „
22	30	—	„ 20.000 „
23	45	—	„ 30.000 „
24	60	—	„ 40.000 „
25	75	—	„ 50.000 „

В. Простой.

Разборъ бумаги.	Цѣна листа.	
	Рубли.	Коп.
1	—	60
2	1	—

Для сайта BOOK-OLDS.RU

Росписаніе разборовъ гербовыхъ марокъ.

Разборъ.	Цѣна марки.	
	Рубли.	Копѣйки.
1	—	5
2	—	10
3	—	15
4	—	40
5	—	60
6	1	—

ИСЧИСЛЕНІЕ РАЗСТОЯНІЙ

ОТЪ ЛЮБЛИНА

до столичныхъ и губернскихъ городовъ Россійской Имперіи.

До	Число верстъ	До	Число верстъ
Або	1665	Выборга	1264
Акмолы	4139	Вѣрнаго	5139
Архангельска . .	2249	Вятки	2153
Астрахани . . .	2360	Гельсингфорса . .	1540
Баку	2809	Гродно	335
Благовѣщенска .	4717	Дербента	2575
Варшавы	151	Екатеринодара .	1732
Вильно.	482	Екатеринослава .	1066
Витебска	771	Елисаветполя . .	2631
Владикавказа .	2242	Житомира. . . .	445
Владиміра . . .	1339	Иркутска. . . .	6303
Вологды	1609	Казани	1986
Воронежа. . . .	1277	Калиша	338

Для сайта BOOK-OLDS.RU

До	Число верст	До	Число верст
Калуги . . .	1042	Радома.	102
Каменецъ Подольска	532	Ревеля	1144
Кишинева . . .	822	Риги	767
Кіева	575	Рязани.	1347
Ковно	509	Самары	2222
Костромы . . .	1519	С.-Петербурга . .	1144
Красноярска. . .	5296	С.-Михели . . .	1430
Куопіо	1583	Саратова	1800
Курска	1017	Семипалатинска .	4593
Кутаиса	2628	Симбирска . . .	2033
Кяльмъ	173	Симферополя . .	1316
Ломжи	242	Смоленска . . .	809
Минска	496	Ставрополя . . .	1863
Митавы	728	Сувалокъ. . . .	367
Могилева	644	Сѣдлеца	117
Москвы	1162	Тавастгуса . . .	1512
Нижняго - Новгорода	1572	Тамбова	1455
		Ташкента . . .	4582
Николаевска (Приморская обл.) .	10465	Твери	1220
		Тифлиса	2433
Николайштадта .	1855	Тобольска . . .	3492
Новгорода . . .	1107	Томска	4743
Новочеркасска. .	1585	Тулы	1156
Оренбурга . . .	2642	Улеаборга . . .	1776
Орла	1044	Уральска	2794
Пензы	1738	Уфы	2516
Перми	2563	Харькова. . . .	1061
Петрозаводска . .	1595	Херсона	1068
Петрокова . . .	209	Чернигова . . .	706
Плоцка	268	Читы	7186
Полтавы	929	Эривани	2690
Пскова.	887	Якутска	9121
		Ярославля . . .	1423

Для сайта BOOK-OLDS.RU

ТАБЛИЦА

взаимнаго разстоянія уѣздныхъ городовъ Люблинской губерніи.

	В Е Р С Т Ы.								
	до Ново-Александріи.	до Любартова.	до Янова.	до Бѣлгорая.	до Томашова.	до Замостья.	до Красностава	до Холма.	до Грубешова.
г. Люблинъ	49	24	73½	106¾	133¾	102¾	69	69	117¾
пос. Ново-Александрія		73	92¾	126	182¾	151¾	118¼	118½	168¾
г. Любартовъ			97½	130¾	157¾	126¾	93¼	93½	41¾
„ Яновъ				33¼	74¼	71½	65	95	119½
„ Бѣлгорай					52	52½	86	116	100½
„ Томашовъ						31	64½	94½	54½
„ Замостье							33½	63½	48
„ Красноставъ . . .								30	58
„ Холмъ									48¼

Для сайта BOOK-OLDS.RU

МОНЕТЫ.

Россія. Наша ходячая монета рубль=100 копѣйкамъ, соотвѣтствуетъ 17,9961135 гр. чистаго серебра и достоинствомъ равенъ 4 франкамъ, 3 маркамъ и 24 пфенигамъ, 38 пенсамъ.

Главнѣйшія иностранныя монеты слѣдующія:

	Стоимость въ:						
	металл.		Франк.	Сант.	Марк.	Пфен.	Пенс.
	р.	коп.					
Австрія. 1 гульденъ=100 крейцер.	—	$61\frac{3}{4}$	2	47	2	—	$23\frac{1}{2}$
Англія. 1 фунтъ стерл.=20 шиллингамъ=240 пенсамъ	6	27	25	22	20	43	240
Бельгія. 1 франкъ=100 сантимамъ.	—	25	1	—	—	81	$9\frac{1}{2}$
Бразилія. 1 мильрейсъ=1000 рейс.	—	71	2	83	2	$29\frac{1}{4}$	27
Британская В. Индія. 1 рупія=16 аннансамъ=192 пен. . . .	—	$59\frac{2}{5}$	2	$37\frac{1}{2}$	1	$92\frac{1}{2}$	$22\frac{3}{4}$
Германія. 1 марка=100 пфенигамъ.	—	30	1	$23\frac{1}{2}$	1	—	$11\frac{3}{4}$
Голландія. 1 гульденъ=100 центамъ	—	$52\frac{2}{5}$	2	$8\frac{8}{10}$	1	69	$19\frac{4}{5}$
Греція. 1 драхма=100 лептонамъ .	—	25	1	—	—	81	$9\frac{1}{2}$
Данія. 1 крона=100 ерамъ . . .	—	$34\frac{1}{4}$	1	$38\frac{8}{9}$	1	$12\frac{1}{2}$	$13\frac{1}{5}$
Египетъ. 1 піастръ=40 парамъ=100 аспер.=120 курантъ-асперамъ	—	$6\frac{1}{4}$	—	25	—	$20\frac{1}{4}$	$2\frac{3}{8}$
Испанія. 1 песта=100 центимозамъ	—	25	1	—	—	81	$9\frac{1}{2}$
Италія. 1 лира=100 центезимамъ .	—	25	1	—	—	81	$9\frac{1}{2}$
Мексика. 1 пезо=100 центавосамъ.	1	37	5	43	4	40	$51\frac{2}{3}$
Норвегія. 1 крона=100 ерамъ. . .	—	$34\frac{3}{4}$	1	$38\frac{8}{9}$	1	$12\frac{1}{2}$	$13\frac{1}{5}$
Персія. 1 томанъ=10 кронамъ=200 шагисамъ	2	$34\frac{2}{5}$	11	$38\frac{1}{3}$	9	22	$108\frac{1}{3}$
Португалія. 1 мильрейсъ=1000 рейс.	1	40	5	60	4	$53\frac{1}{2}$	$53\frac{1}{4}$
Румынія. 1 леу=100 баньям (сереб.)	—	23	—	$92\frac{7}{8}$	—	$72\frac{3}{20}$	9
„ „ „ (золотою)	—	25	1	—	—	81	$9\frac{1}{2}$
Сербія. 1 динаръ=100 парамъ . .	—	23	—	$92\frac{7}{9}$	—	$75\frac{3}{20}$	9
Соединенные Штаты С. Америки. 1 долларъ=100 центамъ . .	1	$28\frac{4}{5}$	5	$18\frac{1}{4}$	4	$19\frac{3}{4}$	$49\frac{3}{10}$
Турція. 1 піастръ=40 парамъ=120 асперамъ	—	$5\frac{1}{2}$	—	$22\frac{1}{5}$	—	18	$2\frac{1}{10}$
Франція. 1 франкъ=100 сантимамъ	—	25	1	—	—	81	$9\frac{1}{2}$
Швеція. 1 крона=100 ерамъ . .	—	$34\frac{3}{4}$	1	$38\frac{8}{9}$	1	$12\frac{1}{2}$	$13\frac{1}{5}$
Швейцарія. 1 франкъ=400 раппен.	—	25	1	—	—	81	$9\frac{1}{2}$
Японія. 1 іенъ=100 сенамъ=1000 ринамъ	1	$28\frac{8}{10}$	5	$16\frac{2}{5}$	4	$18\frac{1}{2}$	$40\frac{3}{20}$

Для сайта BOOK-OLDS.RU

МѢРА И ВѢСЪ.

МѢРЫ ЛИНЕЙНЫЯ РУССКІЯ И ИНОСТРАННЫЯ.

Россія:

1 верста=500 саженямъ = 1500 аршинамъ=3500 футамъ.
1 сажень=7 футамъ=84 дюймамъ=840 линіямъ=3 арш.
1 сажень=3 аршинамъ=48 вершкамъ.
1 футъ=12 дюйм.=0,42857 арш. ($^3/_7$ арш.)=6,86 верш.
1 дюймъ=10 линіямъ=0,57142 вершка ($^4/_7$ вершка).
1 аршинъ=16 вершкамъ=$2^1/_3$ футамъ=28 дюймамъ.
1 вершокъ=$1^3/_4$ дюймъ=$17^1/_3$ линіямъ.

Въ тканьи пеньки обозначаетъ 60 прядей основы.

Законная *кубическая сажень* при *мѣрѣ дровъ* равна 343 кубическимъ футамъ.

Кубическая сажень служитъ мѣрою также для извести, песку, камня, земли и проч., которая для сѣна по закону принята равною по вѣсу 20 пуд.

На заводахъ и рудникахъ считаются 1 корзина угля=20 пудамъ, 1 грузъ руды=20 пудамъ, 1 бочка смолы=8 пудамъ.

Германія, Австрія, Франція, Италія и Испанія.

Единицею мѣры служитъ метръ=$^1/_{10.000000}$ части четверти земнаго меридіана, а именно квадранта между экваторомъ и сѣвернымъ полюсомъ.

10 метр.=1 декам., $^1/_{10}$ метра=1 децим. (0,1 м.)
100 метр.=1 гектом., $^1/_{100}$ метра=1 сантим. (0,01 м.)
1000 метр.=1 киломъ., $^1/_{1000}$ метра=1 миллим. (0,001 м.)
10000 метр.=1 миріаметръ.

1 метръ (100 сантим.)=3 футамъ $3^1/_3$ дюйм.=1 аршину $6^1/_2$ вершкамъ.

1 километръ (100 метр.)=3280 фут. 10 дюйм.=468 сажен. 2 арш. $1^3/_4$ верш.

Для сайта BOOK-OLDS.RU

1 миріамстръ (10 километровъ)=9 верст. 187 сяж.
1 географическая (нѣмецкая) миля=6 верст. 477 саж 2 арш. 14 верш.

Англія и Америка.

1 футъ (онъ-же русскій)=$^1/_3$ ярда=$^3/_7$ арш.=6$^1/_2$верш.
1 англійская миля=1 верстѣ 256 сажи.

ПОЗЕМЕЛЬНЫЯ МѢРЫ РУССКІЯ И ИНОСТРАННЫЯ.

Россія.

1 десятина=2400 квадратнымъ сажнямъ.
1 кв. сажень=9 кв. аршинамъ=2304 кв. вершкамъ=49 кв. футамъ=7056 кв. дюймамъ.
1 кв. футъ=144 кв. дюймамъ=0,18367 кв. аршин.=47,0294 кв. вершкамъ.
1 кв. дюймъ=100 кв. линіямъ=0,3265 кв. вершкамъ.
1 кв. аршинъ=254 кв. вершкамъ=5$^1/_9$ кв. футамъ=784 кв. дюймамъ.
Польскія мѣры: 1 моргъ=1229,9 кв. саж., 1 моргъ=300 прентамъ, 1 прентъ=4,1 кв. саж.

Франція.

1 гектаръ=100 акрамъ=10000 кв. метр.=2198 кв. саж.
1 акръ=100 сантіарамъ=100 кв. метр.=22 кв. саж.

Англія и Америка.

1 акръ=4840 кв. ярдамъ=859 кв. саженямъ.

ВѢСА РУССКІЕ И ИНОСТРАННЫЕ.

Россія.

1 берковецъ=10 пудамъ; 1 пудъ=40 фунтамъ.
1 фунтъ=32 лотамъ=96 золотникамъ=9216 долямъ.
1 лотъ=3 золотникамъ; 1 золотникъ=96 долямъ.

Для сайта BOOK-OLDS.RU

1 аптекарскій фунтъ=12 унціямъ=96 драхмамъ
1 унція=8 драхмамъ; 1 драхмъ=3 скрупуламъ=60 граиамъ.

Германія, Австрія, Франція, Италія и Испанія.

Основнымъ вѣсомъ служитъ граммъ, равный вѣсу 1 куб. сантиметра перегнанной воды 4° Целс.
10 грам.=1 декаграм., $^1/_{10}$ грам.=1 дециграм. (0,1 гр).
100 грам.=1 гектограм., $^1/_{100}$ грам.=1 сантигр. (0,01 гр).
1000 грам.=1 килограм., $^1/_{1000}$ грам.=1 миллигр. (0,001 гр).
1 граммъ=22 долямъ.
1 килограммъ (1000 гр.)=2 фунт. 42 волот. 41 дол.
1 корабельная тонна=61 пуду 1 фунту 86 золотн.
1 русскій фунтъ=0,40949 килограммамъ.

Англія и Америка.

1 фунтъ торговый=1 фунту 10 золотн. 32 долямъ.
1 тонна (20 центнеровъ)=2240 фунтамъ=62 пудамъ 1 фунту 11 золотникамъ.

Китай.

1 торговый фунтъ=1 фунту 10 золотникамъ.

МѢРЫ ЕМКОСТИ РУССКІЯ И ИНОСТРАННЫЯ.

Россія:

Для жидкихъ тѣлъ:

1 бочка=40 ведрамъ.
1 ведро=10 штофамъ=10 кружкамъ=100 чаркамъ.
Ведро вмѣщаетъ въ себѣ 30 фунтовъ воды при $13^1/_3{}^0$ Реомюра.

Для сайта BOOK-OLDS.RU

Для сыпучихъ тѣлъ:

1 ластъ=12 четвертямъ.
1 четверть=2 осьминамъ=8 четверикамъ=64 гарнц.
1 четверикъ=8 гарнцамъ; 1 гарнецъ=30 частямъ.
Четверикъ вмѣщаетъ въ себѣ 64 фунта воды при $13^1/_3{}^0$ Реомюра.

Въ торговлѣ принято, что въ четверти заключается $9^1/_2$ пудовъ пшеницы, $6^1/_5$ пуд. ржи, $7^1/_4$ пуда ячменя, 6 пудовъ овса. Куль содержитъ въ себѣ отъ 8 до 10 четвериковъ; его легальный вѣсъ слѣдующій: $7^1/_2$ пудовъ ржаной муки брутто или $7^1/_4$—нетто; 8 пудовъ крупы брутто или $7^3/_4$—нетто; 9 пудовъ ржи брутто; $6^1/_2$ пуд. ячменя брутто; отъ $6/_2$ до 6 пудовъ овса брутто.

Германія и Франція.

Мѣры для *жидкихъ* тѣлъ тѣ-же самыя, какъ и для *сыпучихъ*.

Основною мѣрой служатъ литръ или куб. дециллитръ т. е. $^1/_{1000}$ куб. литра.

10 литр.=1 декал.	$^1/_{10}$ литра=1 децил.	(0,1 л.)
100 литр.=1 гектол.	$^1/_{100}$ литра=1 сантил.	(0,01 л.)
1000 литр.=1 килол.	$^1/_{1000}$ литра=1 миллил.	(0,001 л.)

Для жидкихъ тѣлъ:

1 миріал.=10 кил.=100 гектолит.=1000 декалит.=10000 литрамъ=813 ведрамъ.
декалитръ=$^4/_5$ ведра.

Для сыпучихъ тѣлъ:

1 гектолитръ=100 литрамъ, 1000 децил.=6 гарнцамъ
1 литръ=$^3/_5$ гарнца.

Англія и Америка.

Для жидкихъ тѣлъ: 1 галлонъ=$3^7/_{10}$ штофамъ.

Для сайта BOOK-OLDS.RU

Для сыпучихъ тѣлъ:

1 бушель=8 галлонамъ= 1 четвер. 3 гарнцамъ.
1 галлонъ=8 пинт.=$^3/_8$ гарнца.
1 ластъ=2 тонны=13 четвер. 6 четв. 6 гарнцамъ.

Для драгоцѣнныхъ камней употребляется спеціальный вѣсъ, единица котораго—каратъ=20,5894 сантиграммамъ (1 сантиграм.=0,225 дол.).

Для сайта BOOK-OLDS.RU

Судьбы

ЛЮБЛИНСКОЙ ГУБЕРНІИ

ВЪ МИНУВШЕМЪ

СТОЛѢТІИ.

Для сайта BOOK-OLDS.RU

Для сайта BOOK-OLDS.RU

ПРЕДИСЛОВІЕ.

Въ 1902 году, 8-го сентября, исполнилось сто лѣтъ со времени учрежденія въ Россіи Министерствъ и въ числѣ ихъ Министерства Внутреннихъ Дѣлъ. По этому поводу Министерствомъ Внутреннихъ Дѣлъ, въ юбилейный годъ, издана подробная историческая монографія сего Министерства съ описаніемъ главнѣйшихъ моментовъ его организаціи и дѣятельности, иллюстрированная портретами выдававшихся дѣятелей по Министерству, рисунками замѣчательныхъ событій изъ внутренней жизни населенія и снимками съ заслуживающихъ особаго вниманія общественныхъ сооруженій.

Въ числѣ другихъ губерній и наша Люблинская нашла себѣ мѣсто въ исто-

Для сайта BOOK-OLDS.RU

рической монографіи Министерства Внутреннихъ Дѣлъ конечно въ такихъ размѣрахъ, какіе оказались возможными сообразно съ обильнымъ матеріаломъ и объемомъ помянутаго изданія.

Въ ознаменованіе юбилейнаго года составлена и настоящая монографія подъ заглавіемъ «Судьбы Люблинской губерніи въ минувшемъ столѣтіи», заключающая въ себѣ подробное описаніе устройства губерніи въ отношеніи административномъ, духовномъ, учебномъ, судебномъ и проч. со всѣми выдающимися моментами ея историческаго развитія и культурнаго роста. Переживая эти фазисы, довольно разнообразные и поучительные, Люблинская губернія всегда давала обильный и благодарный матеріалъ для изслѣдователей старины, каковой въ настоящей монографіи собранъ въ одно систематическое цѣлое за послѣднее истекшее столѣтіе.

Трудомъ этимъ мы обязаны главнымъ образомъ преподавателю Люблинской мужской гимназіи Іерониму Людо-

Для сайта BOOK-OLDS.RU

виковичу Ловацинскому, извѣстному изслѣдователю старины Люблинской губерніи и вообще здѣшняго края, опытному, кропотливому и неутомимому археологу по душѣ, по призванію, которому редакція изданія считаетъ долгомъ принести искреннюю, глубокую благодарность за отзывчивость на ея приглашеніе.

Г. Люблинъ 14-го ноября 1902 г.

Для сайта BOOK-OLDS.RU

Судьбы Люблинской губерніи въ минувшемъ столѣтіи.

I.

Административное и политическое устройство Люблинской губерніи.

Составъ и границы губерніи.

Въ составъ Люблинской губерніи, существующей въ настоящемъ видѣ съ 19 декабря 1866 года, т. е. со времени преобразованія губернскихъ и уѣздныхъ учрежденій въ губерніяхъ Царства Польскаго, входятъ слѣдующія области бывшей Рѣчи Посполитой по административному дѣленію до 1772 г. — перваго раздѣла Польши:

а) Значительная часть Люблинскаго воеводства (основаннаго въ 1471 г. при Казимірѣ Ягеллончикѣ; первымъ Люблинскимъ воеводою былъ Добеславъ Кмита изъ Вельнича,— послѣднимъ—Кастанъ Гриневецкій), которое раз-

Для сайта BOOK-OLDS.RU

дѣлилось на Люблинскій и Ужендовскій повѣты (уѣзды) и Луковскую землю, отошедшую по новому административному дѣленію 1866 г. къ Сѣдлецкой губерніи. Изъ повѣтовъ Люблинскаго и Ужендовскаго составились уѣзды: Люблинскій, Ново-Александрійскій, Любартовскій, Яновскій, часть Замостскаго и Бѣлзскаго; сѣверо-восточная часть Люблинскаго повѣта съ мѣстечкомъ Парчевомъ отошла къ Сѣдлецкой губерніи.

б) Часть Русскаго воеводства, основаннаго въ началѣ XV-го вѣка, а именно, значительная часть Холмской земли, расположенная вдоль лѣваго берега рѣки Буга и раздѣленная на повѣты Холмскій и Красноставскій. Изъ Холмской земли составились уѣзды: Холмскій, Красноставскій, значительная часть Грубешовскаго и Замостскаго. Остальная часть Русскаго воеводства перешла къ Галиціи, частью-же вдоль праваго берега рѣки Буга къ Волынской губерніи.

в) Часть Бѣлзскаго воеводства, основаннаго въ XV-мъ столѣтіи, а именно, повѣты Городельскій и Грабовецкій, составляющіе нынѣ Томашовскій уѣздъ и часть Грубешовскаго. Остальная часть воеводства принадлежитъ Галиціи.

г) Небольшая часть Сандомирскаго воеводства, а именно, Стежницкой земли, расположенной на правомъ берегу Вислы, входящая нынѣ въ составъ Ново-Александрійскаго уѣз-

Для сайта BOOK-OLDS.RU

да (Бобровники, Дембланъ, крѣпость Ивангородъ, посадъ Ирена). Остальная часть этой земли съ посадомъ Стенжицей принадлежитъ Гарволинскому уѣзду, Сѣдлецкой губерніи.

Административное дѣленіе и управленіе.

Административное и политическое устройство губерніи въ теченіе XIX вѣка подвергалось всевозможнымъ перемѣнамъ общаго и частнаго характера. Послѣ перваго раздѣла Польши въ 1772 г. Австріи досталось Русское воеводство за исключеніемъ значительной части Холмской земли и почти все Белзское воеводство. Пограничная линія шла отъ устья рѣки Сана, черезъ Фрамполь, Радечницу, Замостье, Грубешовъ, до рѣки Буга.

Такимъ образомъ изъ области, занимаемой нынѣ Люблинской губерніей, къ Австріи отошла та часть Русскаго воеводства, въ которой находятся города и посады: Тарногродъ, Крешовъ, Томашовъ, Лащовъ, Замостье, Щебрешинъ, Яновъ, Грубешовъ и Крыловъ; изъ Белзскаго воеводства оставленъ за Польшею городъ Дубенка и 28 деревень. Въ этихъ оставшихся провинціяхъ административное и политическое устройство сохранилось за небольшими исключеніями такое-же, какъ и до раздѣла. Австрія изъ присоединенныхъ земель образовала Королевство Галицію и Лодомерію (Володимирія), которое раздѣлила въ 1774 г.

Для сайта BOOK-OLDS.RU

на 6 округовъ: Краковскій, Сандомирскій, Люблинскій, Червонорусскій, Белзскій и Подольскій. Округа раздѣлились на дистрикты, уѣзды,—которыхъ было сначала 59, а затѣмъ 19. Въ 1782 г. послѣдовало новое дѣленіе на 18 округовъ, однимъ изъ нихъ былъ Замостскій и нѣкоторое время Томашовскій (1782—1783). Пространство Замостскаго округа занимало 101 квадр. милю. Сначала въ присоединенныхъ къ Австріи областяхъ управленіе было почти такое-же, какъ и до перваго раздѣла Польши, но впослѣдствіи, по повелѣнію Іосифа II отъ 22 мая 1782 г., въ Галиціи примѣнили такіе-же административные порядки, какіе были обязательны въ другихъ провинціяхъ Австріи. Главное управленіе Галиціей—*gubernium*—находилось во Львовѣ. Округомъ—циркуломъ—управляло окружное управленіе (*Kreisamt*) съ окружнымъ старостою во главѣ, подчиненнымъ львовскому губернатору.

Распоряженія верховной власти губернія въ составѣ 3 надворныхъ и 18 губернскихъ совѣтниковъ получала отъ придворной императорской канцеляріи; съ 1774—1776 существовала даже особая канцелярія для дѣлъ Галиціи.

Послѣ третьяго раздѣла Польши 1795 г. предѣлы Галиціи значительно расширены. Австрія присоединила къ своимъ владѣніямъ все Люблинское воеводство, остальную часть Холмской земли и Белзскаго воеводства, а также

Для сайта BOOK-OLDS.RU

воеводство Подлясское и Брестское. Этотъ край получилъ названіе Новой или Западной Галиціисъ главнымъ управленіемъ—*gubernium*—въ Краковѣ. Вновь пріобрѣтенное пространство раздѣлено на 7 округовъ—циркуловъ и 10 дистриктовъ (уѣздовъ); въ нихъ введено такое-же управленіе, какъ и въ другихъ, ранѣе пріобрѣтенныхъ областяхъ. Распоряженія властей издавались на нѣмецкомъ и латинскомъ языкахъ; употребленіе польскаго языка было ограничено. Въ 1785 г. нѣмецкій языкъ введенъ былъ во всѣхъ правительственныхъ учрежденіяхъ; чиновникамъ данъ 3-хлѣтній срокъ для изученія нѣмецкаго языка. Правленіе имѣло бюрократическій характеръ; чиновники притѣсняли мѣстное населеніе, чему способствовали значительные и неравномѣрно-распредѣленные налоги. Слѣдуетъ упомянуть, что австрійцы ввели правильныя почты, привели въ порядокъ почтовыя дороги и почтовыя станціи; для охраны народнаго здравія изданы были особыя правила для аптекъ, учреждены должности окружныхъ врачей, фельдшеровъ и акушерокъ.

Вслѣдствіе войны 1809 г. между Наполеономъ и Австріей и занятія Галиціи войсками Герцогства Варшавскаго подъ начальствомъ кн. Іосифа Понятовскаго, къ Герцогству, на основаніи вѣнскаго договора отъ 14 октября 1809, была присоединена значительная часть польскихъ земель, попавшихъ подъ власть Австріи, и установлены 4 новыхъ департа-

Для сайта BOOK-OLDS.RU

мента, въ томъ числѣ Люблинскій и Сѣдлецкій. Пространство Люблинскаго департамента почти соотвѣтствовало нынѣшней Люблинской губерніи. Устройство новыхъ департаментовъ было такое, какое опредѣлила конституція Герцогства Варшавскаго 1807 г., на основаніи которой исполнительная власть находилась въ рукахъ Герцога Варшавскаго (короля Саксонскаго Фридриха-Августа), управлявшаго при помощи 6-ти министровъ и государственнаго совѣта. Во главѣ департамента, какъ и во Франціи, администрація которой послужила образцомъ для Герцогства Варшавскаго, стоялъ префектъ, подчиненный министру внутреннихъ дѣлъ и обязанный исполнять предписанія всѣхъ министровъ. При префектѣ состоялъ совѣтъ изъ 4-хъ совѣтниковъ для разрѣшенія административныхъ недоразумѣній.

Люблинскій департаментъ состоялъ изъ 10 уѣздовъ: Люблинскій, Любартовскій, Казимірскій (нынѣ Ново-Александрійскій уѣздъ), Красницкій (нынѣ Янов скій уѣздъ), Красноставскій, Холмскій, Грубешовскій, Томашовскій, Замостскій, Тарногродскій (нынѣ Бѣлгорайскій уѣздъ). Уѣздами управляли подпрефекты, городами — бургомистры. Они назначались герцогомъ. Префекты назначали войтовъ гминъ изъ числа грамотныхъ обывателей; назначеніе ихъ утверждалъ министръ внутреннихъ дѣлъ. Помощниками войтовъ въ сельскихъ обществахъ были солтысы. Государственнымъ языкомъ былъ польскій. Въ 1813 г.

Для сайта BOOK-OLDS.RU

Люблинскій департаментъ заключалъ въ себѣ пространство 291 квадр. милю съ 69 городами, 1403 деревнями, 77139 домами и состоялъ изъ 457017 душъ населенія обоего пола.

Первымъ префектомъ въ Люблинѣ былъ кн. М. Яблоновскій (1810—1813), вторымъ — Антонъ Радзимінскій (1813—1815).

Времена конституціи (1815—1831).

Въ силу трактатовъ вѣнскаго конгресса 1815 г. образовалось Царство Польское въ нынѣ занимаемыхъ границахъ подъ скипетромъ Императора Александра I. Императоръ Александръ даровалъ Царству конституцію болѣе либеральную, нежели конституція временъ Герцогства Варшавскаго. Исполнительная власть въ Царствѣ принадлежала Намѣстнику, Государственному Совѣту, Административному Совѣту и 5-ти правительственнымъ коммисіямъ съ министрами во главѣ, предсѣдательствовавшими въ нихъ. Государственный языкъ и преимущества чиновниковъ сохранены тѣже, что и въ Герцогствѣ Варшавскомъ. Люблинскій департаментъ преобразованъ 15-го сентября 1816 г. въ воеводство съ сохраненіемъ прежнихъ границъ. Воеводствомъ управлялъ предсѣдатель воеводской коммисіи, въ составъ которой входило 5 коммисаровъ, исполнявшихъ распоряженія правительственныхъ коммисій, генеральный секретарь, 5 асессоровъ

Для сайта BOOK-OLDS.RU

и канцелярія, а также 4 коммисара, назначенные для управленія вновь учрежденными обводами (округами). Воеводская коммисія состояла изъ 5-ти отдѣленій: 1) духовныхъ дѣлъ и народнаго просвѣщенія, 2) административнаго, 3) военнаго, 4) финансоваго и 5) полицейскаго. Городами управляли, согласно распоряженію намѣстника 1818 г., муниципальныя правленія, состоявшія въ Люблинѣ, какъ главномъ городѣ воеводства, изъ президента и ратмановъ, въ другихъ-же городахъ—изъ бургомистра и лавниковъ. При воеводской коммисіи находился въ качествѣ органа самоуправленія воеводскій совѣтъ, собиравшійся 2 раза въ годъ на 2 недѣли; въ немъ участвовали по 2 совѣтника изъ каждаго повѣта, а также 5 совѣтниковъ изъ гминныхъ, т. е. общинныхъ округовъ; члены совѣта избирались шляхтою на повѣтовыхъ сеймикахъ и остальными обывателями въ гминныхъ, т. е. общинныхъ собраніяхъ. Обязанности совѣта были слѣдующія: выборы судей, представленіе кандидатовъ на административныя должности и разсмотрѣніе различныхъ дѣлъ экономическаго свойства. При окружныхъ коммисарахъ находились уѣздные совѣты, состоявшіе изъ 6-ти совѣтниковъ. Воеводство, кромѣ дѣленія на повѣты, получило новую организацію—на обводы (округа) числомъ 4, въ составъ которыхъ входили вышеименованные 10 уѣздовъ. Люблинскій округъ состоялъ изъ повѣтовъ Люблинскаго, Любартовскаго и Казимірскаго; Кра-

Для сайта BOOK-OLDS.RU

сноставскій—изъ Красноставскаго и Холмскаго; Грубешовскій—изъ Грубешовскаго и Томашовскаго; Замостскій—изъ Замостскаго, Тарногродскаго и Красникскаго. Во главѣ обвода находился обводовый коммисаръ. Сельскихъ гминъ въ 4-хъ обводахъ было 530. Гминой управлялъ войтъ, мѣстный помѣщикъ, который однако могъ представить на свое мѣсто кандидата другого сословія. Законодательная власть въ краѣ находилась въ рукахъ сейма, состоявшаго изъ двухъ палатъ: сенаторской и депутатской. Въ составъ послѣдней палаты входили послы, избираемые шляхтой на повѣтовыхъ сеймикахъ по одному отъ каждаго повѣта, и 5 депутатовъ отъ гминныхъ округовъ. Гмины, входившія въ составъ обвода, составляли гминный округъ; отдѣльный округъ составлялъ г. Люблинъ. Кандидатъ въ депутаты долженъ былъ имѣть возрастъ не менѣе 30 лѣтъ и уплачивать не менѣе 100 злотыхъ (15 руб.) податей въ годъ. Такимъ образомъ отъ Люблинскаго воеводства принимало участіе въ сеймѣ 15 лицъ. Сеймъ собирался каждые 2 года на 1 мѣсяцъ.

Изъ правительственныхъ учрежденій, введенныхъ въ періодъ времени отъ 1815—1830, существуютъ по нынѣ въ Люблинской губерніи слѣдующія: земское кредитное общество съ 1825 г. и ипотека съ 1818 г., когда въ сеймѣ былъ принятъ новый ипотечный уставъ. Въ 1815 г., по образцу основаннаго въ томъ-же году въ Варшавѣ Благотворительнаго Об-

Для сайта BOOK-OLDS.RU

щества, открыто и въ Люблинѣ такое-же общество, существующее и теперь; первымъ его предсѣдателемъ былъ кн. Адамъ Чарторыскій, генералъ Подольскихъ земель. Въ 1822 г. извѣстный ученый и государственный человѣкъ Станиславъ Сташицъ основалъ Грубешовское Земледѣльческое Общество для усовершенствованія земледѣлія и промышленности, а также взаимопомощи. Утверждая уставъ общества 13 іюня 1822 г., Императоръ Александръ I удостоилъ Сташица собственноручнымъ рескриптомъ, оканчивающимся слѣдующими словами Монаршаго благоволенія: *Recevez, Monsieur le conseiller d'état Staszic, l'expression de Ma bienveillance et de Mon estime.*

Основатель общества и владѣлецъ имѣнія Грубешовъ подарилъ все имѣніе, состоящее изъ 10 деревень и 12,000 морговъ земли, мѣстнымъ крестьянамъ; изъ доходовъ съ мельницъ, лѣсопильныхъ заводовъ и пропинаціи учредилъ ссудную кассу, училища въ каждой деревнѣ, общіе хлѣбные магазины, больницу, пріютъ для стариковъ, калѣкъ и сиротъ. Въ 1899 г. общество владѣло капиталомъ въ 126,115 руб. 43 коп., расходъ-же составлялъ сумму 27867 рублей.

Намѣстникомъ Царства Польскаго былъ до 1826 г. кн. Іосифъ Зайончекъ. Предсѣдателями коммисіи Люблинскаго воеводства были: Антонъ Радзиминскій, Іоаннъ Домашскій и Игнатій Любовецкій (1822—1830).

Для сайта BOOK-OLDS.RU

Люблинское воеводство съ 1831—1837 и Люблинская губернія съ 1837—1844.

Вслѣдствіе событій 1830—31 г. Императоръ Николай I отмѣнилъ конституцію въ Царствѣ Польскомъ, дарованную Александромъ I-мъ, и съ того времени управлялъ намѣстникъ кн. Паскевичъ на основаніи органическаго статута отъ 13 (25) марта 1832 г., который былъ примѣненъ только отчасти. Преобразованный Государственный Совѣтъ существовалъ до 1841 г., когда въ Петербургѣ учреждено было особое управленіе для дѣлъ Царства Польскаго. Отъ Административнаго Совѣта или Совѣта Управленія зависѣли 3 правительственныя коммиссіи подъ предсѣдательствомъ главныхъ директоровъ. Мѣстная администрація зависѣла отъ коммиссіи внутреннихъ дѣлъ, упраздненной въ февралѣ 1868 г. Административное дѣленіе Царства Польскаго на 8 воеводствъ, на обводы и повѣты оставалось до 23 февраля 1837 г., въ каковомъ году введены названія губерній и назначены гражданскіе губернаторы,—воеводскія-же коммиссіи преобразованы въ губернскія правленія. Въ 1831 г. введена должность военныхъ начальниковъ воеводствъ; первымъ такимъ начальникомъ въ Люблинскомъ воеводствѣ былъ генералъ Іосифъ Александровичъ Гурко (1831—1842). Предсѣдателемъ воеводской коммиссіи съ 1831 по 1836 г. былъ гр. Антонъ Ростово-

Для сайта BOOK-OLDS.RU

ровскій, губернаторомъ съ 1837 по 1852 г. генералъ Маркъ Альбертовъ.

Послѣ 1832 г. въ нѣкоторыхъ учрежденіяхъ Царства Польскаго правительство начало вводить на ряду съ польскимъ и русскій языкъ; но это дѣло подвигалось весьма медленно, такъ какъ въ это время въ Царствѣ Польскомъ было весьма немного русскихъ чиновниковъ, знавшихъ польскій языкъ, также какъ и весьма мало польскихъ чиновниковъ, знавшихъ по русски. Высочайшій указъ 29 сентября 1842 года замѣняетъ названіе обвода уѣздомъ; повѣты, имѣвшіе значеніе въ судебномъ отношеніи, преобразованы въ судебные округа; обводовые коммисары съ тѣхъ поръ называются начальниками уѣздовъ; вообще обводовыя учрежденія и должности переименованы въ уѣздныя; муниципальныя управленія городовъ замѣнены магистратами съ президентомъ или бургомистромъ во главѣ; за магистратами оставлены лишь дѣла по хозяйственному управленію городовъ послѣ того, какъ отъ нихъ отошли полицейскія обязанности къ земской стражѣ, учрежденной по положенію, Высочайше утвержденному 19 декабря 1866 года.

Люблинская губернія въ соединеніи съ Сѣдлецкой съ 1844—1866 г.

Въ 1844 г. введено новое дѣленіе Царства Польскаго на 5 губерній вмѣсто прежн-

Для сайта BOOK-OLDS.RU

нихъ 8-ми: Люблинская губерніи, соединенная съ Подлинской (до 1837 Подлящское воеводство) удержала свое названіе и раздѣлялась на 8 уѣздовъ, т. е. вышеупомянутыхъ 4 обвода, получившихъ въ 1842 г. названіе уѣздовъ и 4 уѣзда б. Подлянской губерніи, а именно: Сѣдлецкій, Луковскій, Вѣльскій и Радинскій. Изъ числа законодательныхъ мѣръ того времени слѣдуетъ упомянуть о Высочайшемъ указѣ 26 мая 1846 г. о земляхъ и повинностяхъ крестьянъ, которымъ урегулировано положеніе помѣщичьихъ крестьянъ. Въ 1849 г. 31-го мая учреждены дворянскія депутатскія собранія и предводители дворянства въ каждой губерніи. Депутатское собраніе Люблинской губерніи состояло изъ предводителя дворянства губерніи (гр. Иванъ Езерскій и послѣ него отставной генералъ-маіоръ кн. Адамъ Воронецкій), 9-ти непремѣнныхъ членовъ по званію и 8-ми почетныхъ членовъ по одному отъ каждаго уѣзда, а также канцеляріи предводители. Это учрежденіе упразднено указомъ 24 мая 1861 г.

Въ 1850 г. уничтожена таможенная линія, существовавшая на границѣ Имперіи и Царства Польскаго. Высочайшій указъ 3 марта 1859 г. ввелъ, кромѣ войтовъ, каковыми были владѣльцы имѣній, еще войтовъ по выбору и гминные совѣты, утверждаемые губернаторомъ; въ каждой деревнѣ долженъ былъ находиться солтысъ (сотскій).

На основаніи Высочайшаго указа отъ 14 марта 1861 г. предпринята была въ 1861—2 г.

Для сайта BOOK-OLDS.RU

реформа организаціи края въ духѣ автономіи, т. е. органическаго статута 1832 г. Государственный Совѣтъ, упраздненный въ 1841 г., былъ возобновленъ и существовалъ до 1867 г.; въ качествѣ учрежденій сельскаго и городского самоуправленія установлены выборные губернскіе и уѣздные совѣты, которые собирались 4 раза въ годъ и совѣщались о дѣлахъ губерніи и уѣзда. Указъ отъ 24 мая 1862 г. установилъ обязательное очиншеваніе поселянъ въ Царствѣ Польскомъ. Кромѣ того, воспослѣдовало распоряженіе о предоставленіи гражданскихъ правъ евреямъ наравнѣ съ христіанами. Однако послѣдовавшія въ 1863 г. смуты и броженіе умовъ помѣшали осуществленію реформъ, какія проектировалъ маркизъ Александръ Велепольскій. Вскорѣ послѣ усмиренія мятежа Высочайшимъ указомъ 19 февраля 1864 г. объ устройствѣ быта крестьянъ послѣднимъ предоставлены обширныя права самоуправленія и право выбора гминныхъ войтовъ и другихъ должностныхъ лицъ. Съ 1864 по 1876 г., т. е. до введенія судебной реформы, войтамъ гмины совмѣстно съ лавниками принадлежала и судебная власть. Введеніе въ жизнь законодательнаго акта 19 февраля 1864 г. было возложено на Учредительный Комитетъ и коммисіи по крестьянскимъ дѣламъ. Комитетъ существовалъ съ 1864 г. по 1-ое апрѣля 1871 г. Въ томъ-же 1864 г. поступили въ собственность казны имѣнія и фонды, принадлежавшіе костеламъ и мо-

Для сайта BOOK-OLDS.RU

настырямъ, и большинство монастырей закрыто.

Люблинская губернія съ 1866 года.

Высочайшимъ указомъ отъ 19 декабря 1866 г. о губернскомъ и уѣздномъ управленіи въ губерніяхъ Царства Польскаго введено новое административное дѣленіе территоріи Царства Польскаго на 10 губерній и опубликовано Положеніе о земской стражѣ. На пространствѣ образованной въ 1844 г. Люблинской губерніи составились двѣ: Люблинская и Уѣдлецкая. Люблинская губернія съ того времени раздѣляется на 10 уѣздовъ, границы которыхъ совпадаютъ съ территоріею бывшаго Люблинскаго департамента (1809—1815), Люблинскаго воеводства (1815—1837) и Люблинской губерніи (1837—1844) съ тою лишь разницею, что составъ новой губерніи 1866 г. увеличился включеніемъ въ ея составъ крѣпости Ивангородъ, въ которой числилось въ 1866 году 6 топографическихъ названій, 258 домовъ, и 1811 душъ населенія. Такимъ образомъ нынѣшняя Люблинская губернія больше прежней до 1844 г. на 30—40 квадр. верстъ.

Въ 1866 г. въ дѣлопроизводствѣ управленія губерніею введенъ государственный русскій языкъ. Въ Высочайшемъ указѣ отъ 28 марта 1867 года выражена воля Государя Императора Александра II объ упраздненіи всѣхъ центральныхъ правительственныхъ уч-

Для сайта BOOK-OLDS.RU

реждений въ Царствѣ Польскомъ въ видахъ слiянiя сей части Государства съ прочими частями Имперiи съ подчиненiемъ мѣстныхъ по каждому вѣдомству управленiй подлежащимъ министерствамъ. Вслѣдствiе этого указа въ 1867 и 1868 г.г. большая часть отдѣльныхъ учрежденiй или упразднена или включена въ составъ центральныхъ правительственныхъ управленiй Имперiи. Такимъ образомъ Совѣтъ управленiя завершилъ свою дѣятельность въ 1867 г. и его дѣла перешли временно къ Учредительному Комитету, Правительственная Комиссiя внутреннихъ дѣлъ упразднена указомъ 17 февраля 1868 г., Правительственная Комиссiя финансовъ—указомъ 16 марта 1867 года; ея дѣла перешли въ учрежденныя 14 марта 1869 г. Казенныя Палаты по одной въ каждой губернiи. Еще раньше, а именно 28 декабря 1866 г., вмѣсто Высшей счетной палаты, которая производила ревизiю административныхъ установленiй Царства Польскаго, учреждены три Контрольныя Палаты: въ Варшавѣ, Люблинѣ и Ломжѣ. Вѣдѣнiю Люблинской Контрольной Палаты подлежитъ повѣрка денежнаго счетоводства и отчетности мѣстныхъ управленiй въ губернiяхъ Люблинской, Сѣдлецкой, Радомской и Кѣлецкой. Въ силу Высочайшаго указа 1 iюля 1869 г. Учредительный Комитетъ переименовалъ въ 1869 и 1870 г.г. 48 городовъ и мѣстечекъ Люблинской губернiи въ посады, такъ что нынѣ въ губернiи числится 13 городовъ и 51 посадъ, между

Для сайта BOOK-OLDS.RU

тѣмъ какъ до 1870 г. считалось 61 городъ и 3 посада.

Въ настоящее время все Царство Польское, а слѣдовательно и Люблинская губернія, за весьма незначительными исключеніями мѣстнаго характера, управляется на обще-имперскихъ началахъ и слѣдовательно основная мысль указа 1867 г. незабвеннаго Царя-Освободителя осуществлена вполнѣ съ пользою для общественнаго спокойствія и экономическаго преуспѣянія всей привислинской окраины.

Военными Начальниками Люблинской губерніи послѣ генерала Гурко (1831—1842) были: полковникъ кн. Александръ Голицынъ (1842—1844), генералъ-маіоръ П. А. Моравинскій (1845—1847) и одновременно съ нимъ для б. Подлянской губерніи въ Сѣдлецъ генералъ-маіоръ Ладыженскій (1844—1847), генералъ-маіоръ Александръ Васильевичъ Гостомысловъ (съ 1847 г.). Гражданскими губернаторами послѣ генерала Марка Егоровича Альбертова состояли: д. с. с. Ст Мацкевичъ (1852—1861), А. Бодушинскій (1861—1863), генералъ М. А. Буцковскій (1863—1875), генералъ К. А. Липинъ (1875—1880), т. с. Л. С. Стамеровъ (1880—1886). Съ 1886 года губернаторомъ состоитъ тайный совѣтникъ Владиміръ Филипповичъ Тхоржевскій.

Для сайта BOOK-OLDS.RU

II.

Управленіе духовными дѣлами.

Холмская епархія.

Холмская Русь составляла первоначально часть Волынскаго княжества и входила въ составъ учрежденной въ 992 году Волынской епархіи съ епископской каѳедрой въ гор. Владимірѣ. Уже въ 1137 г. была учреждена каѳедра въ гор. Угровескѣ (нынѣ село Угруск, Владавскаго уѣзда, Сѣдлецкой губерніи), переведенная въ 1223 г. въ г. Холмъ. Первымъ епископомъ угровскимъ былъ Іоаннъ, упоминаемый въ 1205 г., а въ Холмѣ Кириллъ (1242—1250). Въ составъ Холмской епархіи вошли впослѣдствіи: Холмская земля, Белзское воеводство, часть Волыни и Подлянье. Владыки именовались епископами Холмскими и Белзскими. Съ 1596 г., т. е. со времени введенія церковной уніи до 1875 г., т. е. возсоединенія уніатовъ, Холмская епархія была греко-уніатской. Послѣ перваго раздѣла Польши въ 1772 г. Белзское воеводство отошло къ Австріи и въ духовномъ отношеніи вошло въ составъ Перемышльской епархіи. Холмская-же епархія

Для сайта BOOK-OLDS.RU

распространялась на губерніи: Люблинскую, Сѣдлецкую, Ломжинскую и Сувалкскую и ей были подчинены два уніатскихъ прихода въ Варшавѣ и Краковѣ. Во время австрійскаго владычества 1804 –1809 г.г. Холмско-белзская каѳедра не была замѣщена и ею управлялъ перемышльскій епископъ Ангеловичъ при помощи генеральнаго викарія. Послѣ присоединенія къ Герцогству Варшавскому Люблинскаго департамента Холмскую каѳедру занялъ въ 1810 г. епископъ Фердинандъ Цѣхановскій.

Въ промежутокъ времени конституціоннаго Царства Польскаго съ 1815—1830 Холмская греко-уніатская епархія была раздѣлена на 21 деканатъ (благочиніе), изъ которыхъ Холмскій, Дубенецкій, Грабовецкій, Городельскій, Грубешовскій, Красноставскій, Люблинскій, Щебрешинскій, Тарногродскій, Томашовскій, Тышовецкій и Замостскій находились въ Люблинскомъ воеводствѣ; 8 благочиній было въ предѣлахъ Подлясскаго воеводства и 1 (Тыкоцинское) въ Августовскомъ воеводствѣ. Приходскихъ церквей считалось тогда 287, мужскихъ монастырей василіанскихъ 5, всѣхъ греко-уніатовъ въ Царствѣ Польскомъ въ 1830 г. было 239,548. Въ 1842 году приходовъ было 280; въ 1863 г. приходскихъ церквей было 270 и 75 филіальныхъ, 209 свѣтскихъ духовныхъ, 20 монаховъ въ 5-и монастыряхъ и 222,999 греко-уніатовъ; въ 1866 г. считалось 267 приходовъ, въ 1874 г., т. е. въ послѣднее время существованія уніи было 266 церквей и 260,578

Для сайта BOOK-OLDS.RU

греко-уніатовъ. Число благочинній въ Люблинской губерніи уменьшено до 6-ти, а именно: Бѣлгорайское, Грубешовское, Замостское, Красноставское, Томашовское и Холмское соотвѣтственно названію уѣздовъ, въ которыхъ жили греко-уніаты. Епархіальную греко-уніатскую духовную семинарію основалъ въ Холмѣ и снабдилъ средствами въ 1759 г. Холмскій епископъ Максиміанъ Рылло. Австрійское правительство открыло генеральную семинарію во Львовѣ и упразднило семинарію въ Холмѣ, но во времена Герцогства Варшавскаго Холмская семинарія была возстановлена и существуетъ до настоящаго времени.

Управленіе дѣлами греко-уніатскаго вѣроисповѣданія во времена Герцогства Варшавскаго было подвѣдомо Министерству Внутреннихъ Дѣлъ, затѣмъ съ 1815 г. Коммисіи духовныхъ дѣлъ и народнаго просвѣщенія. Въ 1832 г. на основаніи Органическаго статута управленіе духовными дѣлами перешло къ Правительственной Коммисіи внутреннихъ и духовныхъ дѣлъ и народнаго просвѣщенія.

Въ 1861 г. была вновь учреждена Правительственная Коммисія духовныхъ дѣлъ и народнаго просвѣщенія, изъ которой 27 октября 1864 г. выдѣлены были дѣла, касающіяся вѣроисповѣданій, и присоединены къ Коммисіи внутреннихъ дѣлъ. Послѣ упраздненія этой Коммисіи въ 1868 г. управленіе дѣлами греко-уніатскаго исповѣданія передано Коммисіи

Для сайта BOOK-OLDS.RU

духовныхъ дѣлъ и просвѣщенія, которая упразднена въ 1869 г., а затѣмъ передано въ Министерство Народнаго Просвѣщенія. Наконецъ Высочайшій указъ 1874 г. передастъ дѣла этого вѣроисповѣданія Министерству Внутреннихъ Дѣлъ.

Холмскими уніатскими епископами и администраторами епархіи въ истекшемъ столѣтіи были слѣдующія лица: еп. Порфирій Важинскій (1790—1804), Антоній Ангеловичъ, епископъ перемышльскій, подъ управленіемъ котораго Холмская епархія находилась временно (1804 — 1809), Фердинандъ Цѣхановскій (1810—1828), Филиппъ Фелиціанъ Шумборскій (1828—1851), Іоаннъ Тарашкевичъ (1851— 1863), епископъ—номинатъ Іоаннъ Калинскій (1863—1866), Іосифъ Войцицкій, администраторъ епархіи (1866—1868), епископъ Михаилъ Куземскій (1868—1871); послѣднимъ администраторомъ епархіи былъ протоіерей Маркелъ Попель (1871—1875), впослѣдствіи епископъ Люблинскій, нынѣ епископъ присутствующій въ Св. Сунодѣ.

Православіе въ Люблинской губерніи до и послѣ возсоединенія уніатовъ.

Изъ шести приходовъ и православныхъ церквей, находившихся въ Царствѣ Польскомъ до 1830 г., въ Люблинѣ была одна церковь Свято-Богородицкая (на Зеленой улицѣ). Попе-

Для сайта BOOK-OLDS.RU

лѣніемъ Императора Александра I отъ 24 февраля 1825 года православное духовенство въ Царствѣ Польскомъ передано въ вѣдѣніе Святѣйшаго Синода и архіепископа Минскаго. Въ 1834 г. назначенъ въ Варшаву епископъ въ качествѣ викарія Волынской епархіи; въ 1840 г. учреждена самостоятельная православная епархія Варшавская и Новогеоргіевская. Съ тѣхъ поръ число православныхъ церквей и лицъ православнаго исповѣданія постепенно возрастаетъ. Первымъ православнымъ архіепископомъ Варшавскимъ и Новогеоргіевскимъ былъ Антоній, при которомъ крестьяне грекоуніаты дер. Люхонь-Горный въ началѣ 1840 и дер. Бабинс въ 1841 въ Бѣлгорайскомъ уѣздѣ возсоединились съ православіемъ. Въ 1874 г. православныхъ приходовъ и церквей было въ губерніи 9, а именно: въ Люблинѣ, Замостьѣ, Холмѣ, Грубешовѣ, п. Тарногродѣ, въ селахъ Горномъ Потокѣ, Бабицахъ, Люховѣ и въ крѣпости Ивангородѣ.

Вслѣдствіе возсоединенія греко-уніатовъ съ православною церковью Высочайшимъ указомъ 1-го мая 1875 г. Холмская епархія присоединена къ Варшавской и образовала Холмско-Варшавскую епархію, управляемую Холмско-Варшавскимъ архіепископомъ; викарій его, Люблинскій епископъ, имѣетъ пребываніе въ Холмѣ. Въ настоящее время въ Люблинской губерніи состоитъ 189 православныхъ священниковъ и 15 діаконовъ, 12 благочинническихъ округовъ, а именно: 2 бѣлгорайскихъ, 3 гру-

Для сайта BOOK-OLDS.RU

бешовскихъ, 2 томашовскихъ, 3 холмскихъ, 1 замостскій и 1 люблинскій; всѣхъ приходовъ 166, церквей 242; въ предѣлахъ губерніи существуетъ женскій монастырь въ Радечницѣ, Замостскаго уѣзда.

Холмско-Варшавскіе архіепископы съ 1875 г.: Леонтій (1875—1891), Флавіанъ (1892—1898), Іеронимъ (съ 1898).

Люблинскіе православные епископы съ 1875 г. (викарные): Маркеллъ (1875—1878), Модестъ (1879—1885), Флавіанъ (1885—1891), Гедеонъ (1892—1896), Тихонъ (1897—1898), Германъ (съ 1898).

Люблинская римско-католическая епархія.

Во времена Рѣчи Посполитой Люблинское воеводство составляло часть весьма обширной Краковской епархіи. Вслѣдствіе отдаленности воеводства отъ епископской каѳедры уже въ XIII вѣкѣ управлялъ духовными дѣлами Люблинскій архидіаконъ. Епархія-же Холмская римско-католическая, упоминаемая въ историческихъ памятникахъ уже съ 1359 г. (епископъ Ѳома, францискапецъ, и епископъ Іоаннъ, доминиканецъ, въ 1362 г.) устроена была окончательно буллой папы Григорія XI-го отъ 13 февраля 1375 г. Въ ея составъ входили два повѣта Русскаго воеводства: Холмскій и Краснопставскій и Белзское воеводство, т. е., по-

Для сайта BOOK-OLDS.RU

вѣты Белзскій, Грабовецкій, Городельскій и Любачевскій. Король Владиславъ Ягелло основалъ въ 1414 г. въ Холмѣ каоедру, однако-же епископы жили сначала въ Грубешовѣ, а затѣмъ въ Красноставѣ. Когда послѣ перваго раздѣла Польши въ Холмской діецезіи осталось всего 2 деканата, то Матвѣй Гарнышъ, епископъ холмскій, сдѣлалъ предложеніе, чтобы къ Холмской епархіи присоединить часть Краковской діецезіи, находящуюся на правомъ берегу Вислы. Папскимъ бреве отъ 20 іюня 1790 г. учреждена новая епархія Холмско-Люблинская, которая буллой папы Пія VII-го 1805 г. получила новыя границы и названіе Люблинской, обнимавшей собою 17 деканатовъ, т. е. часть теперешней Люблинской губерніи, Сѣдлецкую губернію и часть Варшавской; часть-же Холмско-Люблинской діецезіи, а именно деканаты Ходельскій, Уржендовскій и Закликовскій были присоединены ко вновь учрежденной Кѣлецкой епархіи. Преемникъ Гарныша епископъ Войцѣхъ Скаршевскій (1791—1824) еще жилъ въ Красноставѣ. Послѣ расширенія территоріи Герцогства Варшавскаго 1809 г. епархія увеличена на 4 деканата, а именно: Грубешовскій, Тарногродскій, Тышовецкій и Замостскій, которые принадлежали къ Перемышльской римско-католической епархіи. Во время Герцогства Варшавскаго управленіе духовными дѣлами принадлежало Министерству Внутреннихъ Дѣлъ. Послѣ 1815 г. учреждена была особая Коммисія духовныхъ

Для сайта BOOK-OLDS.RU

дѣлъ и народнаго просвѣщенія съ министромъ или директоромъ во главѣ.

Въ 1818 г. основано было въ Царствѣ Польскомъ столько католическихъ епархій, сколько было воеводствъ, т. е. 8, и Люблинская епархія вполнѣ соотвѣтствовала Люблинскому воеводству, т. е. нынѣшней Люблинской губерніи. Изъ состава прежней Люблинской епархіи образована новая—Подлинская, ограниченная предѣлами Подлинскаго воеводства съ 118 приходскими костелами, часть-же б. Люблинской епархіи съ 34 приходами, находившимися въ Мазовецкомъ воеводствѣ (нынѣшней Варшавской губерніи) отошла къ Варшавской архіепархіи; за то отъ Кѣлецкой епархіи присоединены къ Люблинской деканаты Ходельскій, Ужендовскій и Закликовскій. Люблинская діецезія заключала въ себѣ 12 деканатовъ. Только слѣдующій за Скарпевскимъ епископъ Іосифъ Маркеллъ Дзенцельскій (1825—1839) привелъ епархію окончательно въ порядокъ и перевелъ каоедру въ 1826 г. изъ Красностава въ Люблинъ. Что касается управленія дѣлами римско-католическаго вѣроисповѣданія, то оно принадлежало съ 1832 г. выше упомянутымъ въ отдѣлѣ о греко-уніатскомъ вѣроисповѣданіи коммисіямъ до 1867 г., въ которомъ учреждено было особое управленіе духовными дѣлами въ Царствѣ Польскомъ исповѣданій римско-католическаго, евангелическаго и еврейскаго, упраздненное въ 1871 г. Съ того времени дѣла этого рода сосредоточены въ

Для сайта BOOK-OLDS.RU

Министерствѣ Внутреннихъ Дѣлъ. Въ 1864 г., 27 октября, воспослѣдовалъ Высочайшій указъ о монашествующемъ духовенствѣ римско-католическаго вѣроисповѣданія, раздѣлившій монастыри на штатные (не менѣе 8 лицъ) и не штатные (менѣе 8 лицъ); послѣдніе подверглись немедленному упраздненію, а первые—постепенному.

Согласно новому устройству Люблинской губерніи въ 1866—7 году число деканатовъ опредѣлено было вмѣсто 12 такое-же, какъ и число уѣздовъ, т. е. 10. Въ 1867 г. Высочайшимъ указомъ Подлашская епархія присоединена къ Люблинской. Съ того времени Люблинская епархія распространяется на Люблинскую и Сѣдлецкую губерніи и раздѣляется на 19 деканатовъ.

Въ этотъ промежутокъ времени Люблинской епархіей управляли послѣ еп. Дрешельскаго: епископъ суфраганъ Люблинскій Матвѣй Маврикій Войковскій (1839—1845), Викентій Пеньковскій, сначала какъ администраторъ-суфраганъ (1845—1853), а затѣмъ какъ епархіальный епископъ (1853—1863), Казиміръ Сосновскій, администраторъ (1863—1868), Валентинъ Барановскій, какъ администраторъ—суфраганъ (1868—1871) и какъ епархіальный епископъ (1871—1879), Симеонъ Козеевскій, администраторъ (1879—1883), Казиміръ Виоровскій еп. (1883—1885), Францискъ Ячевскій, какъ адми-

Для сайта BOOK-OLDS.RU

нистраторъ (1885—1889) и какъ епархіальный епископъ (съ 1889 г.).

Подлясской епархіей, каоедра которой находилась въ г. Яновъ, Сѣдлецкой губерніи, управляли: еп. Феликсъ Лука Левинскій (1818—1825), Іоаннъ Маркелль Гутковскій (1826—1840), Радзишевскій администраторъ (1840—1855), еп. Веніаминъ Шиманскій (1857—1867).

Въ настоящее время существуетъ одна р.-католическая духовная семинарія въ Люблинѣ съ 1714 г.; до 1809 г. семинарія Холмской епархіи находилась въ Красноставѣ, а до перваго раздѣла Польши въ Замостьѣ; семинаріи Подлясской епархіи существовали въ Венгровѣ и Яновѣ. Приходскихъ костеловъ въ Люблинской епархіи въ 1827 г. было 127, мужскихъ монастырей 20 и женскихъ 4; въ Подлясской—приходскихъ костеловъ 113, мужскихъ монастырей 17 и женскій 1. Въ 1865 г. въ Люблинской епархіи было 126 приходовъ, въ Подлясской 113. Въ настоящее время приходскихъ костеловъ во всей епархіи 215 и филіальныхъ 16; свѣтскаго духовенства въ Люблинской губерніи 258 лицъ, въ Сѣдлецкой 146; монаховъ, исполняющихъ обязанности приходскихъ священниковъ, въ Люблинской губерніи 11, въ Сѣдлецкой 4, сестеръ милосердія (шаритокъ) при больницѣ св. Викентія въ Люблинѣ 7 и въ Сѣдлецѣ 3. Жителей р.-католическаго исповѣданія въ Люблинской губерніи въ 1900 г. 832,075 человѣкъ.

Для сайта BOOK-OLDS.RU

Протестантское вѣроисповѣданіе.

Въ началѣ XIX вѣка въ предѣлахъ нынѣшней Люблинской губерніи была только одна евангелическо-аугсбургская церковь въ Люблинѣ, основанная въ 1784 году. Въ настоящее время евангеликовъ въ губерніи около 20000 человѣкъ въ двухъ приходахъ Люблинскомъ и Холмскомъ, основанномъ въ 1876 г., съ церковью въ селѣ Камень, Холмскаго уѣзда, построенною въ 1885 г. Въ этихъ приходахъ 2 пастора и 47 евангелическихъ кантораторовъ. Баптистовъ живетъ въ губерніи около 1500, которые имѣютъ 4 молитвенныхъ дома.

Еврейское вѣроисповѣданіе.

Исповѣдывающіе Моисеевъ законъ имѣли въ Люблинскомъ воеводствѣ въ 1830 г. 58 еврейскихъ гминъ (общинъ) съ молитвенными домами и раввинами. Нынѣ въ губерніи 46 божничныхъ округовъ съ 60-ю синагогами и 84 молитвенными домами.

Всѣхъ евреевъ въ 1900 г. было въ губерніи 186,787 человѣкъ.

Для сайта BOOK-OLDS.RU

III.

Учебныя заведенія съ древнѣйшихъ временъ до паденія Польши.

Православныя и уніатскія училища.

Такъ какъ епископы должны были заботиться о просвѣщеніи духовенства и приготовленіи его для церквей своей епархіи, то слѣдуетъ предполагать, что въ Угровскѣ (нынѣ Угрускѣ) въ XII вѣкѣ, а затѣмъ въ Холмѣ съ XIII вѣка должна была существовать епархіальная школа. Въ концѣ XVI и началѣ XVII вѣка упоминается монастырское училище въ Холмѣ православное, а затѣмъ уніатское. Въ 1639 г. епископъ Меѳодій Терлецкій основалъ при Холмской каѳедрѣ школу съ названіемъ гимназіи, въ которой, какъ сказано въ подтверждающей ее привилегіи короля Владислава IV, данной въ Варшавѣ 7 іюня 1640 г., молодежь должна изучать латинскія и греческія науки. Эта гимназія называется въ документахъ монастырской школой, въ которой учили монахи василіане, и преобразована была въ 1759 г. епископомъ Максиміаномъ Рылло въ греко-уніатскую духовную семинарію.

Для сайта BOOK-OLDS.RU

Католическія училища.

О приходскихъ школахъ въ гор. Люблинѣ и его предмѣстьѣ упоминается уже въ XIII и XIV вѣкахъ. Краковскій университетъ имѣлъ здѣсь свое училище подъ названіемъ академической колоніи до 1582 г., когда іезуиты основали здѣсь свою коллегію, въ которой собиралось для образованія весьма много молодежи до упраздненія этого ордена. Послѣ основанія Холмской католической епархіи въ XIV вѣкѣ должны были существовать каѳедральныя школы въ Холмѣ, а впослѣдствіи въ Грубешовѣ, куда каѳедра была переведена, и въ Краснобродѣ. Извѣстно, что въ Краснобродѣ въ XVI вѣкѣ при тамошней каѳедрѣ существовала академическая колонія, въ которой воспитывался Янъ Замойскій, великій канцлеръ. Въ концѣ XVII вѣка, около 1695 г., основали здѣсь, а въ 1731 г. также въ Ланцовѣ, свои коллегіи іезуиты. Монахи піары содержали училище въ Холмѣ въ 1667 г. и въ Опольѣ ремесленное училище, основанное около 1761 г. Въ XVI вѣкѣ и началѣ XVII большою извѣстностью пользовались диссидентскія училища въ Бѣлжицахъ и Леварговѣ (нынѣ Любартовѣ). Но выше всѣхъ была Замостская академія, основанная въ 1595 г. Яномъ Замойскимъ. Для начальнаго обученія служили приходскія училища.

Для сайта BOOK-OLDS.RU

Училища эдукаціонной комиссіи.

Послѣ упраздненія ордена іезуитовъ организована была въ 1773 г. эдукаціонная комиссія съ цѣлью раціональнаго устройства свѣтскихъ и духовныхъ школъ. Тогда вмѣсто упраздненной іезуитской коллегіи въ Люблинѣ была учреждена воеводская школа (1776), преобразованная затѣмъ въ такъ называемую подвыдзиловую, а вскорѣ въ выдзиловую, т. е. окружную шестиклассную съ семилѣтнимъ курсомъ, названную академической, такъ какъ въ ней преподавали не монахи, а воспитанники Краковской и Замостской академій. Въ воеводствѣ были также подвыдзиловыя училища трехклассныя и начальныя училища, называемыя парафіальными, т. е. приходскими. Въ предѣлахъ нынѣшней Люблинской губерніи были въ концѣ XVIII вѣка еще слѣдующія среднія училища: упомянутая выше піарская школа въ Холмѣ, называемая нѣкоторое время повѣтовою (1776), а затѣмъ подвыдзиловою; бывшая іезуитская школа, тоже повѣтовая, въ Красноставѣ. Въ 1782 г. Люблинское училище имѣло едва 96 учениковъ, въ 1783 лишь 80 и столько-же школа въ Холмѣ. Благодаря тому, что преподавательскій составъ въ Люблинской школѣ былъ хорошій, число учениковъ быстро возросло: въ 1787—1791 доходило до 150, въ 1792—3 до 200. Во время управленія дѣлами воспитанія эдукаціонной комиссіей существовали въ слѣдующихъ мѣстахъ

Для сайта BOOK-OLDS.RU

начальныя, т. е. приходскія училища (1792 г.): въ Уржендовѣ, Красноставѣ, Куровѣ, Маркушовѣ, Любартовѣ, Ополѣ, Коцкѣ, Консковолѣ, Вонвольницѣ, Ходелѣ, Белжицахъ, Красникѣ, Казимірѣ, Пяскахъ, Парчевѣ и селѣ Файславицахъ.

Еврейскія училища.

Съ тѣхъ поръ, какъ евреи поселились въ Польшѣ, они имѣли при своихъ синагогахъ училища; онѣ находились даже тамъ, гдѣ не было синагогъ, вслѣдствіе чего школа служила и молитвеннымъ домомъ;—поэтому слово школа еврейская является въ документахъ синонимомъ синагоги. Для средняго и высшаго, конечно, спеціально духовнаго образованія евреи основали въ Люблинѣ высшую еврейскую школу, родъ академіи, называемую ешибою, или ешиботомъ, при одной изъ синагогъ и получили на нее даже привилегію короля Сигизмунда Августа въ 1567 году. Какъ долго она существовала—неизвѣстно.

Учебное дѣло во время австрійскаго владычества.

Въ той части края, которая послѣ перваго раздѣла Польши досталась Австріи, съ 1772—1781 г правительство почти вовсе не занималось народнымъ образованіемъ; весьма

Для сайта BOOK-OLDS.RU

недолго существовала академія въ Замостьѣ, такъ какъ австрійское правительство упразднило ее въ 1784 г., а съ капикулъ того-же года открыло лицей, или гимназію. Вмѣсто упраздненной академіи открытъ былъ въ 1784 г. университетъ во Львовѣ съ преподаваніемъ на латинскомъ языкѣ. Когда, послѣ третьяго раздѣла Польши, территорія Галиціи значительно увеличилась, состояніе учебныхъ заведеній оказалось не особенно благопріятнымъ. Училища въ Австріи раздѣлялись на 4 разряда: тривіальныя, или народныя, въ которыхъ учили чтенію, письму и ариѳметикѣ; нормальныя, т. е. городскія 4-хъ классныя (такая школа была открыта въ 1784 г. въ Замостьѣ съ 5-ю преподавателями), гимназіи, или лицеи и университеты. Изъ среднихъ учебныхъ заведеній открыта въ Люблинѣ вмѣсто выдзяловой школы пятиклассная гимназія съ 5-ю преподавателями и ректоромъ во главѣ; затѣмъ гимназія въ Замостьѣ съ 5-ю преподавателями и префектомъ во главѣ; школа въ Холмѣ закрыта; за то въ 1802 г. монахи піары открыли гимназію въ Опольѣ.

Начальныя училища, нормальныя и тривіальныя, находились только въ болѣе значительныхъ городахъ и то въ весьма ограниченномъ числѣ; въ Замостскомъ обводѣ начальныя училища существовали въ 6-и городахъ. Съ 1785 г. стали открывать и женскія училища; женская школа существовала въ Замостьѣ при больницѣ сестеръ милосердія. Были и

Для сайта BOOK-OLDS.RU

частныя женскія учебныя заведенія, напримѣръ, въ Пулавахъ. Съ 1789 г. еврейскія училища получили организацію по образцу „нормальныхъ“; въ Замостскомъ обводѣ ихъ было 7 въ 1784 г., и отъ частныхъ учителей стали требовать соотвѣтственной подготовки. Австрійское правительство вводило въ преподаваніе нѣмецкій языкъ.

Дирекціею училищъ вѣдалъ представитель административной власти, а именно, староста циркула (въ Люблинѣ, напримѣръ, баронъ В. Манндорфъ).

Учебное дѣло во времена Герцогства Варшавскаго.

Во времена Герцогства Варшавскаго съ 1809 по 1815 г. народное просвѣщеніе значительно усилилось благодаря дѣятельности Эдукаціонной Палаты (*Izby Edukacyjnej*), подчиненной Министерству Внутреннихъ Дѣлъ и преобразованной въ 1812 г. въ Дирекцію Народнаго Просвѣщенія. Люблинская гимназія получила названіе департаментской школы съ 6-ю классами и семилѣтнимъ курсомъ, такъ какъ курсъ VI класса продолжался 2 года; школою управлялъ ректоръ. Школа піаровъ въ Ополѣ получила названіе выдзяловой; піарская школа въ Холмѣ вновь открыта. Стараніемъ Станислава Сташица учреждено въ 1810 г. подвыдзяловое 3-хъ классное училище въ Грубешовѣ (въ 1813 г. учениковъ было 40, въ 1814 уже

Для сайта BOOK-OLDS.RU

70). Такъ какъ въ 1809 г. зданіе академіи, а затѣмъ лицея въ Замостьѣ занято было на военныя потребности, то въ 1811 г. на средства ордината гр. Замойскаго открыто выдзяловое училище въ гор. Щебрешинѣ. Согласно устройству училищъ того времени департаментская школа съ семилѣтнимъ курсомъ соответствовала нынѣшней гимназіи; выдзяловая школа, въ которой было 4 класса, почти тоже, что нынѣ прогимназія; подвыдзяловая школа имѣла 3 класса, т. е. начальный и еще два, предназначалась для молодежи, готовящейся къ занятію ремеслами, торговлей и хозяйствомъ, и, слѣдовательно, соответствуетъ нынѣшнему типу уѣздныхъ училищъ.

Число начальныхъ училищъ тоже увеличилось; въ 1814 г. въ городахъ Люблинскаго департамента считалось ихъ 23, въ деревняхъ 16, итого 39. Содержаніе всѣхъ училищъ департамента въ 1809—10 учебному году стоило 84,906 злотыхъ, въ 1814 г.—68,880 злотыхъ и 25 грошей. Общій надзоръ надъ всѣми учебными заведеніями департамента принадлежалъ префекту и департаментскому совѣту, въ повѣтѣ—подпрефекту. Существовали также департаментскія, повѣтовыя и особыя попечительства, заботившіяся о городскихъ и сельскихъ училищахъ. Попечительство, въ составъ котораго входило 8 дамъ, имѣло надзоръ надъ женскимъ образованіемъ въ Люблинскомъ департаментѣ.

Для сайта BOOK-OLDS.RU

Учебныя заведенія во время конституціоннаго правленія Царства Польскаго.

Между 1815 и 1830 г., во время конституціоннаго правленія Царства Польскаго въ учебныхъ заведеніяхъ Люблинскаго воеводства произошли слѣдующія перемѣны: всѣ училища подчинены Правительственной Комиссіи духовныхъ дѣлъ и народнаго просвѣщенія, въ которой предсѣдательствовалъ министръ; учебныя заведенія въ воеводствѣ отданы подъ надзоръ воеводской коммисіи; существовали такъ-же, какъ и во время Герцогства Варшавскаго, попечительства при училищахъ. Департаментское училище получило въ 1816 г. названіе воеводскаго съ 6-ю классами и семилѣтнимъ курсомъ наукъ, съ ректоромъ во главѣ. Такихъ школъ было въ Люблинскомъ воеводствѣ 2: въ Люблинѣ (учениковъ было въ 1819 г.—384, въ 1821 г.—437, 1822 г.—441, 1823 г.—426, 1824 г.—443, 1825 г.—453, 1827 г.—463, 1830—457) и въ Щебрешинѣ, преобразованная въ 1823 г. изъ выдзяловой школы (число учениковъ въ 1823 г.—350, 1827—338, 1830 г.—337); названіе этой школы было слѣдующее: „школа воеводская имени Замойскихъ“, такъ какъ содержалась на средства ординаціи. Училищъ выдзяловыхъ 4 классныхъ, соотвѣтствующихъ теперешнимъ прогимназіямъ, было 3: въ Холмѣ (пiарское только до 1824 г.), въ Ополѣ (въ 1823 было учениковъ 125, въ 1824 г.—112, 1827 г.—141, 1830 г.—136)

Для сайта BOOK-OLDS.RU

и въ Грубешовѣ, преобразованное въ 1824 г. изъ подвыдзиловаго (учениковъ въ 1823 г.—69, 1824 г.—75, 1827 г.—87, 1830 г.—132); до 1823 г. существовало такое-же подвыдзиловое училище въ Красникѣ (въ 1823 г. только 17 учениковъ); въ 1820 г. существовалъ въ Пулавахъ (съ 1845 г. называется Ново-Александріей) институтъ начальныхъ учителей и органистовъ (учениковъ было въ 1823 г.—17, 1824 г.—16, 1827 г.—36, 1830 г.—26). Всѣ перечисленныя учебныя заведенія управлялись ректорами. Женскія училища и пансіоны, содержавшіяся частными лицами и монахинями (бернардинками, бригитками и визитками въ гор. Люблинѣ), находились въ Люблинѣ, Замостьѣ, Томашовѣ, Щебрешинѣ, Грубешовѣ и Красноставѣ подъ наблюденіемъ попечительства, состоявшаго изъ 3-хъ мужчинъ (ректора воеводск. учил., комиссара отдѣла народнаго просвѣщенія въ воеводской коммиссіи и каноника Люблинской каѳедры) и 7 дамъ. Начальныхъ училищъ въ 1823 г. было въ городахъ 50, въ селахъ 14, всего 64; въ томъ числѣ въ 3-хъ учил. обученіе происходило по Ланкастерской системѣ; въ 1824 г. число училищъ падаетъ до 58, а именно: въ городахъ 44, въ селахъ 14 съ 1529 учащимися обоего пола; въ 1827 г. въ городахъ школъ 41, въ селахъ 12, итого 53, учащихся 1401; въ 1830 г. въ городахъ столько-же, въ селахъ 14, итого 55 съ 2309 учащимися. Кромѣ того въ Люблинѣ и Грубешовѣ были основаны въ 1817 г.

Для сайта BOOK-OLDS.RU

воскресно-ремесленныя училища, въ которыхъ въ 1830 г. считалось 140 учениковъ.

Учебное дѣло послѣ 1830 года по уставу 1833 г.

Вслѣдствіе перемѣнъ, происшедшихъ въ 1832 г. послѣ введенія органическаго статута, учебныя заведенія до 1839 г. подчинены совѣту народнаго просвѣщенія, входившему въ составъ Правительственной коммиссіи внутреннихъ дѣлъ, духовныхъ и народнаго просвѣщенія.

Среднія учебныя заведенія.

Воеводское училище въ Люблинѣ въ теченіе 1832 г. получило названіе «временно выдзяловаго» (*tymczasowo wydziałowa*) съ 4-мя классами (число учениковъ уменьшилось въ этомъ году до 222), но уже въ 1833 г. произошла новая организація учебныхъ заведеній; среднія учебныя заведенія въ Царствѣ Польскомъ были преобразованы примѣнительно къ уставу такихъ-же учебныхъ заведеній въ Имперіи отъ 8-го декабря 1828 г. Вслѣдствіе введенія новаго устава въ 1834 году упразднены попечительства при училищахъ, всѣ-же учебныя заведенія въ воеводствѣ: среднія и низшія, казенныя и частныя, мужскія и женскія подчинены директору воеводской гимназіи, который исполнялъ обязанности тепе-

Для сайта BOOK-OLDS.RU

ренного Начальника учебной дирекціи; въ тѣхъ-же обводахъ, въ которыхъ были обводовыя училища (бывшія уѣздныя или окружныя), — инспекторамъ обводовыхъ училищъ. Вмѣсто училищныхъ дозоровъ (попечительствъ) начальныя училища находились въ вѣдѣніи блюстителей въ лицѣ приходскихъ священниковъ, помѣщиковъ или чиновниковъ. Согласно новому уставу воеводскія школы въ Люблинѣ и Щебрешинѣ (были нѣсколько лѣтъ закрыты, возобновлена въ 1836 г.) получили названіе воеводскихъ, а съ 1837 г. губернскихъ гимназій, управляемыхъ директорами. Гимназія съ тѣхъ поръ (1833—1840 г.) имѣетъ 8 классовъ, пріемъ, начиная съ VI-го, каждый классъ раздѣляется на 2 отдѣленія: филологическое, въ которомъ преподавались: Законъ Божій, логика, языки польскій, латинскій, греческій (начиная съ V1 класса, всего 12 часовъ въ недѣлю), русскій, французскій и нѣмецкій, математика, исторія и статистика, и техническое, въ которомъ ученики изучали: Законъ Божій, языки: польскій, русскій и нѣмецкій, бухгалтерію, начертательную геометрію, геодезію, физическую географію, механику, физику, химію, естествознаніе, технологію, сельское хозяйство и статистику; нѣкоторые изъ поименованныхъ предметовъ были общіе для обоихъ отдѣленій; къ общимъ предметамъ принадлежало и законодательство (9 часовъ въ недѣлю). Продолжительность урока — 1½ часа. Въ 1833—4 учебномъ году впервые въ курсъ

Для сайта BOOK-OLDS.RU

наукъ введено преподаваніе русскаго языка и литературы, какъ обязательнаго предмета, по 37 часовъ въ недѣлю для филологическаго и 36 для техническаго отдѣленія. Преподаваніе русскаго языка начиналось въ I классѣ, причемъ во II классѣ происходило на русскомъ языкѣ, ибо по уставу «учитель во II классѣ, бесѣдуя съ учениками постоянно по русски, долженъ требовать отъ нихъ отвѣтовъ на томъ-же языкѣ». Въ VIII-мъ классѣ ученики изучали исторію русской словесности. За хорошіе и отличные успѣхи въ русскомъ языкѣ ученикамъ выдавались спеціальныя награды. Учительскій составъ гимназіи съ директоромъ и инспекторомъ—18 человѣкъ. Учениковъ въ Люблинской гимназіи было въ 1835 г. —395, въ 1836 г.—371, 1837 г.—389, 1838 г.—384. Уѣздныя-окружныя училища въ Ополѣ и Грубешовѣ преобразованы въ обводовыя, названныя въ 1842 г. уѣздными, съ программою 4-хъ классовъ гимназіи; онѣ управлялись инспекторами. Въ числѣ предметовъ находится такъ-же, какъ въ гимназіяхъ, русскій языкъ по 3 раза въ недѣлю въ каждомъ классѣ, что, считая урокъ 1½ часа, составляетъ 18 часовъ въ недѣлю.

Начальныя училища.

Институтъ начальныхъ учителей въ Пулавахъ упраздненъ. Начальныя, или приходскія училища получили также новый уставъ

Для сайта BOOK-OLDS.RU

въ 1833 г.; ихъ программа осталась такая-же, какъ до 1830 г. Правительственная коммисія внутреннихъ и духовныхъ дѣлъ и просвѣщенія распорядилась 21 февраля 1834 г., «дабы воеводская коммисія приняла мѣры, чтобы въ каждомъ мѣстечкѣ и каждомъ казенномъ имѣніи непремѣнно находилось начальное училище». Не смотря на это, въ 1835 г. число этихъ училищъ вмѣстѣ съ воскресно-ремесленными составляло 53 съ 2525 учениками.

Учебныя заведенія по уставу 1840 г.

Высочайшимъ указомъ 20 ноября 1839 г. учрежденъ Варшавскій Учебный Округъ, подвѣдомственный Министерству Народнаго Просвѣщенія въ С.-Петербургѣ. Первымъ попечителемъ округа былъ генералъ М. Окуневъ, вторымъ Павелъ Мухановъ. Учебныя заведенія въ 1840—1 г. подвергаются новой реформѣ на основаніи устава 31 августа 1840 г., примѣнительно къ уставу, дѣйствовавшему въ Имперіи съ 1836 г.; въ гимназіяхъ упраздненъ VIII классъ и раздѣленіе на 2 отдѣленія. Уроки въ гимназіяхъ и обводовыхъ училищахъ продолжаются по 1 часу, а не 1½, какъ было по уставу 1833 г. Обводовыя училища, переименованныя въ уѣздныя, раздѣляются на 2 типа: общія, или подготовительныя, соотвѣтствующія 4-мъ классамъ гимназіи, и реальныя съ направленіемъ техническимъ, коммерческимъ или агрономическимъ. Въ уѣздныхъ учи-

Для сайта BOOK-OLDS.RU

лищахъ было по 8-ми преподавателей, въ гимназіи 14, кромѣ директора и инспектора; для преподаванія русскаго языка и литературы, исторіи и географіи Россіи было 2 преподавателя — старшій и младшій. Преподаваніе этихъ предметовъ шло успѣшно, на изученіе русскаго языка и исторіи русской словесности посвящалось 33 часа въ гимназіи и 18 часовъ въ уѣздномъ училищѣ, географіи и статистики Россіи— 6 часовъ въ гимназіи и 3 въ уѣздномъ училищѣ; исторіи Россіи —12 часовъ и 6 часовъ въ недѣлю. Кромѣ того въ гимназіяхъ и уѣздныхъ училищахъ введено преподаваніе старославянскаго языка по 6 ч. и 3 часа въ недѣлю. Начальныя училища въ 18-40 г. тоже получили новый уставъ, въ которомъ, между прочимъ, сказано, что дѣти во всѣхъ начальныхъ училищахъ обучаются чтенію печатныхъ книгъ и рукописей на родномъ языкѣ, а по возможности и на русскомъ.

Александринскій институтъ.

Въ 1843 г. переведенъ изъ Варшавы въ Пулавы (въ 1845 г. это названіе измѣнено на Ново-Александрію) Александринскій Институтъ благородныхъ дѣвицъ; исторія его слѣдующая: въ 1825 г. основана была въ Варшавѣ школа гувернантокъ, преобразованная въ 1826 г въ казенный институтъ женскаго воспитанія, или институтъ гувернантокъ; въ 1833 г. въ немъ введено преподаваніе русскаго языка;

Для сайта BOOK-OLDS.RU

въ 1838 г. принять подъ Высочайшее покровительство Государыни Императрицы и названъ Александринскимъ Институтомъ; въ 1840 г. получилъ новый уставъ. Число учениць опредѣлено было на 200.

Учебныя заведенія съ 1844 по 1866 г.

Когда съ 1844 по 1866 г. въ составъ Люблинской губерніи входила и нынѣшняя Сѣдлецкая, въ предѣлахъ губерніи были слѣдующія среднія учебныя заведенія: 1) губернская гимназія въ Люблинѣ, 2) гимназія имени гр. Замойскихъ въ Цебрешинѣ, по соглашенію министра народнаго просвѣщенія съ гр. Замойскимъ отъ 1 мая 1848 г. переведенная въ казну; на основаніи распоряженія отъ 14 іюня 1849 г. она преобразована въ 7-ми классное реальное училище съ агрономическимъ направленіемъ, а по распоряженію Намѣстника отъ 3 іюня 1852 г. по Высочайшему повелѣнію закрыта, средства-же, назначенныя на ея содержаніе, переданы кадетскому корпусу въ Брестъ-Литовскѣ; 3) уѣздныя 4-хъ классныя филологическія училища: въ Луковѣ (существовало съ 1695 г. училище піаровъ, преобразованное послѣ 1815 г. въ выдзиловое—съ 1819 г. воеводское училище Подляшскаго воеводства, съ 1833 г. воеводская гимназія, съ 1844 г. уѣздное училище), закрытое распоряженіемъ отъ 21 августа 1852 г., 4) въ Грубе-

Для сайта BOOK-OLDS.RU

новѣ, переименованное изъ обводоваго, 5) въ Опольѣ, переименованное изъ обводоваго, закрыто въ 1848 г., 6) въ Бѣлѣ (съ 1628 г. была колонія Краковской академіи, во время австрійскаго владычества—гимназія, съ 1812 г.—выдзяловое училище, съ 1833 г.—обводовое, съ 1840 г.—уѣздное), 7) въ Сѣдлецѣ (съ 1818 г. подвыдзяловое училище, съ 1822 г.—выдзяловое, преобразованное въ 1833 г. въ обводовое, а въ 1844 г., изъ уѣзднаго въ гимназію, которая въ 1850 г. преобразована въ 4-хъ классное уѣздное филологическое училище) въ 1852 г., на основаніи распоряженія Министра Народнаго Просвѣщенія отъ 21 августа объ устройствѣ 5-и классныхъ уѣздныхъ училищъ, получило названіе уѣзднаго 5-и класснаго училища; 8) наконецъ, съ 1845 по 1860 г. при Люблинской мужской гимназіи существовало реальное 4-хъ классное уѣздное училище съ техническимъ направленіемъ, называвшееся съ 1845—1850 г. реальными курсами и предназначенное для дѣтей лицъ, которыя, не принадлежа къ дворянскому сословію, не могли воспитывать ихъ въ гимназіи.

Что касается начальныхъ училищъ за этотъ періодъ времени, то слѣдуетъ отмѣтить, что Намѣстникъ Царства Польскаго въ своемъ отношеніи къ Попечителю Варшавскаго Учебнаго Округа отъ 16-го іюля 1847 г. далъ указанія объ устройствѣ начальныхъ училищъ для населенія евангелическаго вѣроисповѣданія; въ такомъ-же отношеніи отъ 15 марта

Для сайта BOOK-OLDS.RU

1849 г. предложилъ Попечителю Округа, основывать особыя приходскія училища при церквахъ и греко-уніатскихъ монастыряхъ для того, чтобы въ нихъ дьяки, подготовленные въ школѣ, существующей при Холмской Духовной Семинаріи, обучали дѣтей чтенію церковной печати, а кто пожелаетъ, и письму, молитвамъ на славянскомъ языкѣ, употребляемомъ въ богослужебныхъ греко-уніатскихъ книгахъ, катихизису, церковному пѣнію по нотамъ, чтенію и чистописанію по русски, ариѳметикѣ съ поясненіемъ мѣръ, вѣсовъ и монетъ, употребляемыхъ въ Имперіи. Блюстителями такихъ училищъ и преподавателями въ нихъ на мѣстномъ народномъ языкѣ катихизиса и священной исторіи поручено быть приходскимъ греко-уніатскимъ священникамъ. Тѣ-же греко-уніатскія училища изъ подъ власти директоровъ гимназій и инспекторовъ уѣздныхъ училищъ перешли въ вѣдѣніе приходскихъ священниковъ и благочинныхъ и подъ главное начальство Попечителя Округа. Распоряженіемъ главнаго директора Правительственной Коммисіи внутреннихъ дѣлъ отъ 1 декабря 1851 г. воспрещено вводить въ уніатскія училища польскій языкъ.

Перемѣны въ устройствѣ гимназій въ 1851—1857 г.

Въ устройствѣ гимназій въ это время произошли слѣдующія перемѣны: въ 1851 г.

Для сайта BOOK-OLDS.RU

распоряженіемъ отъ 24 іюля гимназіи преобразованы по общеимперскому уставу: въ VII-мъ классѣ прибавленъ новый предметъ—правовѣдѣніе; въ гимназіяхъ введены 2 отдѣленія, начиная съ V-го класса, а не съ VI-го, какъ было до 1840 г., а именно: историко-филологическое съ преподаваніемъ греческаго языка для тѣхъ учениковъ, которые намѣрены были поступить въ университетъ и правовѣдѣній — для желающихъ посвятить себя государственной службѣ, и физико-математическое, въ которомъ преподавались: начертательная геометрія, бухгалтерія, механика и химія.

19 сентября 1857 г. въ гимназіяхъ вновь произошли перемѣны: въ видѣ опыта прибавленъ на 3 года спеціальный VIII классъ правовѣдѣнія съ 24-мя уроками въ недѣлю; въ VI-мъ и VII-мъ классахъ историко-филологическаго отдѣленія введено преподаваніе юридическихъ наукъ по 5 и 4 часа въ недѣлю. Въ 1861 г. VIII-й классъ былъ закрытъ. Въ 1860 г. при Люблинской гимназіи открытъ интернатъ на 100 учениковъ, на основаніи Высочайше утвержденнаго положенія 2 ноября 1859 г. Число учениковъ въ Люблинской гимназіи и уѣздномъ реальномъ училищѣ достигло въ это время 550 человѣкъ (въ 1854 г.).

Учебныя заведенія по уставу 1862 г.

Въ 1861—2 г. въ вѣдомствѣ народнаго просвѣщенія въ Царствѣ Польскомъ произо-

Для сайта BOOK-OLDS.RU

или крупныя перемѣны: мѣсто Учебнаго Округа заняла Правительственная Коммисія духовныхъ дѣлъ и народнаго просвѣщенія, а 8 мая 1862 г. изданъ новый Высочайше утвержденный уставъ о народномъ образованіи.

Начальныя училища.

Начальныя училища по этому уставу получили новую организацію. Они были изъяты изъ вѣдѣнія директора Люблинской гимназіи и инспекторовъ уѣздныхъ училищъ и ввѣрены мѣстнымъ школьнымъ дозорамъ—въ селеніяхъ въ составѣ войта гмины, приходскаго священника и двухъ уполномоченныхъ отъ земледѣльцевъ; въ городахъ-же дозоры состояли изъ бургомистра, или президента, одного члена магистрата или городскаго совѣта, двухъ членовъ общины и духовнаго лица въ качествѣ предсѣдателя. Наблюденіе за училищами возложено на уѣздные совѣты и губернское правленіе. На содержаніе начальныхъ училищъ взимался дополнительный къ податямъ сборъ. Курсъ ученія продолжался 4 года или 5 лѣтъ. Въ двухъ-классныхъ начальныхъ училищахъ въ селеніяхъ сообщались свѣдѣнія изъ области сельскаго хозяйства, въ городахъ—технической. Въ женскихъ начальныхъ училищахъ ученицы обучались также рукодѣлію. Въ программѣ грекo-уніатскихъ училищъ помѣщено было чтеніе церковно-славянской печати. Въ одноклассныхъ начальныхъ город-

Для сайта BOOK-OLDS.RU

скихъ училищахъ предполагалось открыть приготовительные классы, въ которыхъ въ числѣ другихъ предметовъ обучали русскому чтенію и письму. При политехническомъ институтѣ въ Ново-Александріи предполагалось открыть школу садоводства.

Среднія учебныя заведенія.

Гимназія въ Люблинѣ преобразована въ 8-ми классный лицей съ расширенной программой вмѣсто упраздненнаго въ Варшавѣ дворянскаго института (основаннаго въ 1848 г.). Пятиклассное училище въ Сѣдлецѣ преобразовано въ гимназію; предполагалось также возобновить гимназію въ Щебрешинѣ. Въ гимназіяхъ преподавался русскій языкъ, начиная съ I-го класса, причемъ съ III-го класса его преподаваніе должно было производиться на государственномъ языкѣ. Греческій языкъ преподавали, начиная съ IV-го класса. Въ Люблинскомъ лицеѣ семь классовъ вполнѣ соотвѣтствовали гимназическому курсу, въ программу-же VIII-го класса, который, впрочемъ, не былъ открытъ, предполагалось ввести предметы, долженствующіе закончить курсъ. Во главѣ среднихъ учебныхъ заведеній находились ректоры; учительскій персоналъ состоялъ изъ 14 преподавателей. Плата за право ученія составляла въ гимназіи и лицеѣ 15 рублей, въ уѣздномъ училищѣ 8 рублей въ годъ. Гимназіи и уѣздныя училища стали съ тѣхъ поръ

Для сайта BOOK-OLDS.RU

достунными для всѣхъ сословій безъ ограниченія. Уѣздныя училища раздѣлялись на 3 категоріи: 1) общія, соотвѣтствовавшіи 4-мъ классамъ гимназіи (V-й классъ служилъ для пополненія свѣдѣній, пріобрѣтенныхъ въ низшихъ классахъ; такое училище было въ Грубешовѣ); 2) педагогическіе курсы, или учительскія семинаріи имѣли 4 класса примѣнительно къ гимназическимъ (V-й классъ давалъ ученикамъ педагогическую подготовку; такое училище было въ г. Ѣвѣ); 3) наконецъ, спеціально въ уѣздныхъ училищахъ было 3 класса такіе-же, какъ въ гимназіяхъ; IV-й и V-й имѣли характеръ сельско-хозяйственный и техническій (такое училище основано въ Красноставѣ). Уѣздныя училища, управлявшіясяректорами, были подчинены непосредственно Правительственной Коммиссіи духовныхъ дѣлъ и народнаго просвѣщенія.

Ново-Александрійскій Институтъ.

Въ Ново-Александріи открытъ въ 1862 г. Политехническій и Земледѣльческо-Лѣсной Институтъ вмѣсто закрытаго въ Маримонтѣ подъ Варшавой Института сельскаго хозяйства и лѣсоводства и реальной гимназіи въ Варшавѣ. Политехническій Институтъ состоялъ изъ 5-и отдѣленій: механическаго, гражданскихъ инженеровъ, химическо-горнаго, земледѣльческаго и лѣснаго. Студентовъ въ Институтѣ было 343. Но преподаванія продолжались едва нѣсколь-

Для сайта BOOK-OLDS.RU

ко мѣсяцевъ и вслѣдствіе послѣдовавшихъ въ началѣ 1863 г. смутъ были пріостановлены въ февралѣ. Предполагалось открыть въ Ново-Александріи училище садоводства; впослѣдствіи было открыто въ Конековолѣ, фольваркѣ, принадлежащемъ Институту, низшее земледѣльческое училище. Въ 1869 г. открытъ былъ Институтъ сельскаго хозяйства и лѣсоводства съ трехлѣтнимъ курсомъ. Въ 1893/4 г. введенъ новый уставъ и штаты Института съ 4-хъ лѣтнимъ курсомъ, дѣйствующіе въ настоящее время. Во главѣ заведенія находится директоръ. Штатъ состоитъ изъ 11 профессоровъ, 11 адъюнктъ-профессоровъ, 11 ассистентовъ, 4 лекторовъ и 5 административныхъ чиновниковъ. Директорами состояли: и. д. директора, инспекторъ Д. Окинскій, и. д. директора, проф. А. Зелинскій (1862—1869 г.), И. Тютчевъ (1869—1876 г.), В. Добровольскій (1876—1882 г.), А. Бажановъ (1882—3 г.), П. Эйнонтъ (1883—1891 г.), В. Докучаевъ (1892—1894 г.), А. Потылицынъ (1894—1900 г.), В. И. Бѣляевъ (1901 — 1902 г.), П. В. Будринъ (съ 1902 г.).

Учебныя заведенія по уставу 1864 г. — Учебныя дирекціи.

Высочайшимъ указомъ 30 августа 1864 г. учреждены въ Царствѣ Польскомъ 10 учебныхъ дирекцій, изъ которыхъ 3 находились въ предѣлахъ прежней Люблинской губерніи:

Для сайта BOOK-OLDS.RU

Люблинская дирекція заключала въ себѣ уѣзды Люблинскій и Луковскій; въ составъ Холмской вошли уѣзды: Красноставскій, Грубешовскій и Замостскій; въ составъ Сѣдлецкой — Сѣдлецкій, Радинскій и Бѣльскій. Въ 1867 г. границы учебныхъ дирекцій согласованы съ границами вновь образованныхъ губерній, вслѣдствіе чего изъ Люблинской и Холмской дирекцій составилась одна Холмская для Люблинской губерніи; Сѣдлецкая-же соотвѣтствуетъ Сѣдлецкой губерніи. Во главѣ учебныхъ дирекцій находились директора училищъ; въ началѣ (1865—6) эту должность занимали: въ Люблинской дирекціи—А. Г. Теодоровичъ, въ Холмской—О. Г. Лебединцевъ, въ Сѣдлецкой — Е. Крыжановскій. Директорамъ училищъ, переименованнымъ впослѣдствіи въ Начальниковъ учебныхъ дирекцій, были подчинены всѣ учебныя заведенія, какъ низшія, такъ и среднія, а именно, мужскія и женскія гимназіи и прогимназіи, начальники которыхъ съ того времени назывались инспекторами.

Начальныя училища.

Начальныя училища съ того времени подчинены непосредственно Начальникамъ дирекцій. Согласно новому уставу учителями не могли быть лица монашествующаго духовенства; въ русскихъ приходахъ учителями могли быть только лица русскаго происхожденія и преимущественно греко-уніатскаго исповѣданія.

Для сайта BOOK-OLDS.RU

Особенное вниманіе было обращено на сельскія училища, расположенныя среди сплошного или смѣшаннаго греко-уніатскаго населенія, и въ нихъ введено обязательное обученіе русскому языку, церковно-славянскому и хоровому пѣнію по русскимъ учебникамъ, которыми обильно были снабжены школьныя библіотеки. Распоряженіемъ Правительственной Коммисіи народнаго просвѣщенія отъ 1-го декабря 1864 г. упразднены блюстители начальныхъ училищъ, которыя съ тѣхъ поръ перешли подъ завѣдываніе войтовъ, лавниковъ и солтысовъ въ селеніяхъ, а въ городахъ—бургомистровъ и президентовъ.

Среднія учебныя заведенія.

Въ то же время подверглись преобразованію и среднія учебныя заведенія. Люблинскій лицей просуществовалъ только до 1864 г., когда былъ переименованъ въ гимназію, управляемую инспекторомъ. 5-го января 1866 г. утвержденъ новый уставъ гимназій и прогимназій въ Царствѣ Польскомъ. Общее уѣздное училище въ Грубешовѣ преобразовано въ классическую греко-уніатскую прогимназію. Для греко-уніатскаго населенія, по постановленію б. Учредительнаго Комитета (3-го іюня 1865 г., ст. 338), учреждена новая русская греко-уніатская 7-ми классная гимназія въ Холмѣ вмѣсто закрытаго уѣзднаго училища въ Краснославѣ, существовавшаго съ 1862 г., и при-

Для сайта BOOK-OLDS.RU

ней открыты русскіе педагогическіе курсы для приготовленія учителей греко-уніатскихъ начальныхъ училищъ. Уѣздное 5-ти класное училище въ Бѣлѣ преобразовано въ русскую 5-ти классную прогимназію, которая въ 1866 г. постановленіемъ Учредительнаго Комитета (отъ 13-го августа, ст. 737) преобразована въ гимназію. Въ томъ-же городѣ, на основаніи того-же постановленія, учреждены русскіе педагогическіе курсы для греко-уніатскаго населенія; Сѣдлецкая гимназія преобразована въ русскую классическую гимназію; учреждена въ 1867 г. русская классическая прогимназія въ Замостьѣ, а мужская и женская Люблинскія гимназіи переименованы въ смѣшанныя, со введеніемъ въ нихъ преподаванія на русскомъ языкѣ.

Перемѣны, происшедшія въ учебномъ дѣлѣ съ 1867 г.

Въ 1867 г. 15 мая упразднена Правительственная Коммисія народнаго просвѣщенія и возстановленъ Варшавскій учебный округъ. Съ 1869—1872 г. гимназіи и прогимназіи въ губерніяхъ Царства Польскаго получаютъ названіе классическихъ, а съ 1872—3 учебнаго года (въ которомъ введена Высочайше утвержденная 30 іюля 1871 г. реформа гимназій по проекту гр. Толстого) прямо гимназій (съ 1872—3 съ двухгодичнымъ курсомъ VII класса, съ 1875 г. восьмиклассныхъ), управляемыхъ директорами и изъятыхъ изъ вѣдѣнія началь-

Для сайта BOOK-OLDS.RU

никовъ учебныхъ дирекцій, и прогимназій, управляемыхъ инспекторами. Съ того времени существенныхъ перемѣнъ въ устройствѣ среднихъ учебныхъ заведеній не произошло, исключая измѣненій учебной программы гимназій и прогимназій 1890 г. Съ 1901—2 г. Министерство Народнаго Просвѣщенія постепенно вводитъ новую гимназическую реформу. Для приготовленія начальныхъ учителей существуетъ Холмская учительская семинарія, преобразованная въ 1872 г. изъ русскихъ педагогическихъ курсовъ для греко-уніатскаго населенія, учрежденныхъ въ 1865 году.

Женскія учебныя заведенія.

Что касается женскаго образованія, то первоначально оно получалось въ училищахъ и пансіонахъ, содержимыхъ частными лицами и монахинями—бернардинками и визитками. Эти училища руководились уставомъ 1833 г., а затѣмъ Высочайше утвержденнымъ 18 января 1841 года положеніемъ о частныхъ учебныхъ заведеніяхъ, домашнихъ наставникахъ и учителяхъ и, наконецъ, уставомъ 1862 г. Первымъ правительственнымъ женскимъ учебнымъ заведеніемъ въ губерніи былъ Александрійскій институтъ въ Ново-Александріи (1843—1862), переведенный въ Варшаву въ 1862 г. и соединенный съ Варшавскимъ Маріинскимъ пансіономъ въ одно заведеніе подъ названіемъ Александрійско-Маріинскій институтъ. Въ

Для сайта BOOK-OLDS.RU

1860 г. по Высочайшему повелѣнію открыто высшее женское училище при люблинскомъ монастырѣ визитокъ (причисленное къ разряду среднихъ учебныхъ заведеній). Въ 1862 г. это правительственное училище закрыто, но продолжало существовать дальше на правахъ частнаго учебнаго заведенія, содержимаго монахинями-визитками, а въ 1865 г., на основаніи указа 30 августа 1864 г., опять открыто въ пѣрскомъ зданіи подъ названіемъ женской гимназіи, первоначально шестиклассной, нынѣ — семиклассной. Въ Холмѣ, на основаніи Высочайшаго указа 29 іюля 1866 г., открыто грекоуніатское женское училище, шестиклассное; въ 1875 г. оно получило названіе Маріинскаго, а въ 1896 г. преобразовано въ семиклассное. Въ 1869 г. основана 4-хклассная женская прогимназія въ Замостьѣ. Въ 1896 г. 3-хклассная женская прогимназія въ Ловичѣ переведена въ Ново-Александрію и нынѣ преобразована въ 4-хклассную.

Спеціальныя учебныя заведенія.

Изъ спеціальныхъ учебныхъ заведеній въ губерніи существуютъ слѣдующія: 2 духовныя семинаріи, о которыхъ упомянуто выше, и техническое училище Привислинскихъ желѣзныхъ дорогъ въ Холмѣ, переведенное изъ Люблина, гдѣ оно было открыто въ 1878 г. Въ 1900 г. открыто въ Люблинѣ частное музыкальное училище, а въ 1902 г. 7-ми клас-

Для сайта BOOK-OLDS.RU

сное коммерческое, содержимое на средства мѣстнаго купечества.

Существующія въ настоящее время учебныя заведенія.

Въ настоящее время въ Люблинской губерніи среднихъ мужскихъ учебныхъ заведеній 4, а именно: гимназіи въ Люблинѣ и Холмѣ и прогимназіи въ Грубешовѣ и Замостьѣ; женскихъ—тоже 4: гимназіи въ Люблинѣ, Маріинское училище въ Холмѣ и прогимназіи въ Замостьѣ и Ново-Александріи; спеціальныхъ заведеній 5, въ томъ числѣ 1 высшее, именно, Ново-Александрійскій институтъ сельскаго хозяйства и лѣсоводства, двѣ духовныя и одна учительская семинаріи и одно техническое желѣзнодорожное училище.

Переходя къ начальнымъ училищамъ, замѣтимъ, что число ихъ въ послѣднее время значительно увеличилось. Въ восьмидесятыхъ и девятидесятыхъ годахъ значительно увеличены суммы, отпускаемыя на постройку зданій для училищъ и ихъ содержаніе въ Люблинской губерніи. Приводимъ статистику начальныхъ училищъ и другихъ низшихъ учебныхъ заведеній, изъ которой видно, какого рода эти заведенія и сколько ихъ въ настоящее время:

Начальныхъ училищъ	390
Духовное училище (въ Холмѣ) . . .	1
Церковно-приходскихъ школъ и школъ грамоты	136

Для сайта BOOK-OLDS.RU

Образцовое училище при Холмской учительской семинаріи.	1
Еврейскихъ вѣроисповѣдныхъ школъ (хедеровъ), а также вечернихъ школъ (2).	143
Еврейское начальное училище (въ Люблинѣ).	1
Воскресно-ремесленныхъ училищъ. .	9
Воскресно-коммерческое училище (въ Люблинѣ).	1
Евангелическихъ кантораговъ . . .	47
Частныхъ учебныхъ заведеній . . .	14
Итого . .	742

слѣдовательно, всѣхъ учебныхъ заведеній въ губерніи 755, въ которыхъ обучается:

въ Ново-Александрійскомъ институтѣ		245
въ духовныхъ семинаріяхъ и духовныхъ училищахъ		370
въ среднихъ учебныхъ заведеніяхъ мужскихъ	880, женскихъ.	585
въ начальн. училищахъ мужскихъ . .	27832, женскихъ.	10371
Итого. . .	29327,	10956
		40283.

Сравнительно болѣе учебныхъ заведеній находится въ восточныхъ уѣздахъ губерніи, менѣе—въ западныхъ.

Чтобы показать, какіе успѣхи сдѣлало народное образованіе за послѣдніе 35 лѣтъ въ Люблинской губерніи, приводимъ данныя

Для сайта BOOK-OLDS.RU

о числѣ начальныхъ училищъ въ 1864—5 г. въ Люблинской и Холмской учебныхъ дирекціяхъ. Слѣдуетъ при этомъ замѣтить, что тогдашняя Люблинская дирекція заключала въ себѣ только одинъ уѣздъ нынѣшней Сѣдлецкой губерніи (Луковскій) и что число училищъ въ предѣлахъ нынѣшней Люблинской губерніи было приблизительно на 20% меньше сравнительно съ ниже-слѣдующими данными: Въ Люблинской учебной дирекціи начальныхъ училищъ было 51, въ Холмской — 91, учащихся 2512 и 3409, воскресно-коммерческихъ и воскресно-ремесленныхъ школъ было въ Люблинской дирекціи 4, въ Холмской — 9, частныхъ женскихъ училищъ 5 и 1. Начальникъ Холмской учебной дирекціи имѣетъ служебное мѣстопребываніе въ Люблинѣ съ 1878 г.

Упраздненныя учебныя заведенія.

Не безъинтереснымъ считаемъ сообщить свѣдѣнія объ упраздненныхъ учебныхъ заведеніяхъ, существовавшихъ въ разное время въ предѣлахъ Люблинской губерніи: Замостская академія (1595 — 1784); училище въ Щебрешинѣ (1811—1852); ремесленное училище въ Опольѣ, старѣйшее изъ заведеній этого рода въ Польшѣ, было основано монахами піарами въ XVIII в.; уѣздное піарское училище тамъ-же, закрытое въ 1848 г.; институтъ начальныхъ учителей и органистовъ въ Пулавахъ (1820—1830); уѣздное училище въ

Для сайта BOOK-OLDS.RU

Красноставѣ (1862 — 1865); „подвыдзяловое“ училище въ Красникѣ (около 1824); четырехклассное реальное училище въ Люблинѣ (1845 — 1860); низшее земледѣльческое училище, открытое на основаніи устава 2 ноября 1859 г., на Рурахъ подъ Люблиномъ (1860—1862); такое-же училище въ Копсковолѣ (въ шестидесятыхъ годахъ, въ 1865 г въ немъ преподавало 2 учителя и было 32 ученика, закрыто въ 1868 г.); низшее ремесленное училище въ с Звѣринцѣ, Замостскаго уѣзда (1859 —1863).

Ученые и литераторы изъ уроженцевъ Люблинской губерніи.

Можно бы привести значительное число лицъ, родившихся въ Люблинской губерніи и воспитывавшихся въ XIX вѣкѣ въ здѣшнихъ учебныхъ заведеніяхъ, а затѣмъ прославившихся на поприщѣ литературы, наукъ и искусствъ. Ограничиваемся только самыми извѣстными именами: Іосифъ - Игнатій *Крашевскій* воспитывался нѣкоторое время въ Люблинскомъ воеводскомъ училищѣ; Александръ *Свентоховскій* окончилъ Люблинскую гимназію; въ ней воспитывались тоже Клементъ *Шанявскій*, извѣстный въ польской литературѣ подъ псевдонимомъ Клеменса Юноши; Александръ *Гловацкій*, даровитый польскій публицистъ, подвизающійся въ литературѣ съ выдающимся успѣхомъ подъ псевдонимомъ Болеслава Пруса; Юліанъ *Охоровичъ*, Люціанъ *Малиноз-*

Для сайта BOOK-OLDS.RU

скій, извѣстный славистъ, Владиславъ *Госевскій*, математикъ, *Мержеевскій*, извѣстный петербургскій психіатръ, Люціанъ *Семенскій*, поэтъ и критикъ; родился въ Люблинѣ въ 1807 г. поэтъ Викентій *Поль*, въ Щебрешинѣ извѣстный живописецъ Іосифъ *Брандтъ*; въ предѣлахъ б. Люблинской губерніи (нынѣ, Сѣдлецкой) родился въ 1846 г. Генрихъ *Сенкевичъ* и др.

Для сайта BOOK-OLDS.RU

IV.

Учрежденія, связанныя съ просвѣщеніемъ.

Къ исторіи просвѣщенія Люблинской губерніи относятся ученыя учрежденія, возникшія въ разное время, а именно общества, содѣйствующія развитію наукъ и искусствъ, далѣе библіотеки, архивы, музеи, типографіи и печатаемыя въ нихъ книги, періодическія изданія и т. п.

Общества для развитія наукъ и искусствъ.

Въ предѣлахъ нынѣшней Люблинской губерніи учреждены были слѣдующія ученыя общества: Въ 1818 г. по образцу Варшавскаго Общества любителей наукъ (*Towarzystwo przyjaciół nauk*) основано было Люблинское подъ тѣмъ-же названіемъ. Оно существовало до 1830 г., но не заявило себя ничѣмъ выдающимся. Въ настоящее время существуетъ въ Люблинѣ Общество врачей Люблинской губерніи, основанное въ 1874 г. Втеченіи нѣсколькихъ лѣтъ оно публиковало протоколы своихъ засѣданій. Въ 1886 г. въ г. Холмъ

Для сайта BOOK-OLDS.RU

учрежденъ былъ Комитетъ по историко-статистическому описанію церквей и приходовъ Холмско-Варшавской епархіи. Старѣйшее общество съ научнымъ характеромъ основано было во времена Герцогства Варшавскаго, въ 1812 г., подъ названіемъ Сельскохозяйственное Общество Люблинскаго департамента. Одновременно съ нимъ дѣйствовали такія-же общества въ уѣздахъ. Но война и безпокойное время не благопріятствовали развитію этихъ обществъ и только въ 1817 году возобновило свою дѣятельность сельскохозяйственное общество Люблинскаго воеводства, однако существованіе его было весьма непродолжительнымъ, такъ какъ, спустя три года, не находя поддержки среди сельскихъ хозяевъ, оно должно было прекратить свою дѣятельность. Въ 1899 г. основано Люблинское сельско-хозяйственное товарищество. Въ 1816 г. учреждено было въ Люблинѣ общество любителей музыки, которое, кажется, существовало не долѣе 1830 г. (Музыкальная конгрегація, родъ братства, или цеха, была въ Люблинѣ уже въ XVII-мъ вѣкѣ; въ 1781 году конгрегація Люблинскихъ музыкантовъ получила даже королевскую привилегію за подписью Станислава Августа). Существующее теперь въ Люблинѣ музыкальное Общество основано въ 1898 году.

Библіотеки, архивы и музеи.

Въ концѣ XVIII и началѣ XIX-го вѣка (до 1830 г.) находилась въ Пулавахъ (Ново-

Для сайта BOOK-OLDS.RU

Александріи) богатая библіотека ки. Чарторыйскихъ, а также музей историческихъ древностей, помѣщавшійся въ храмѣ Сивиллы и готическомъ домикѣ. Довольно богатая библіотека, въ которой насчитывалось свыше 10,000 книгъ, составляла собственность б. доминиканскаго монастыря въ Люблинѣ; послѣ упраздненія монастыря библіотека въ 1887 году перевезена въ Петербургъ. Въ помѣщеніяхъ того-же монастыря хранился архивъ древнихъ актовъ (въ немъ было свыше 4820 книгъ, содержащихъ документы съ начала XV-го до конца XVIII-го столѣтія), перевезенный въ 1887 г. въ гор. Вильну и присоединенный къ Виленскому Центральному Архиву. Духовныя, административныя, школьныя и судебныя учрежденія въ губерніи имѣютъ свои собственные архивы, но большей части не приведенные въ надлежащій порядокъ. Болѣе или менѣе обширными библіотеками и коллекціями по естествознанію обладаютъ средніе учебныя заведенія, въ особенности-же Ново-Александрійскій Институтъ, но лишь для пользованія преподавателей и студентовъ. Въ послѣдніе годы открыты въ Люблинской губерніи 45 народныхъ библіотекъ, большею частью при школахъ. Нѣсколько довольно цѣнныхъ библіотекъ находится во владѣніи частныхъ лицъ, но публичной библіотеки въ Люблинской губерніи нѣтъ. Музей существуетъ одинъ, а именно церковно-археологическій, основанный

Для сайта BOOK-OLDS.RU

въ 1882 г. при Холмскомъ православномъ Свято-Богородицкомъ Братствѣ.

Типографіи.

Типографское искусство появилось въ Люблинѣ уже въ половинѣ XVI-го вѣка. Древнѣйшая типографія, еврейская, дѣйствовала въ 1559 г. Съ того времени можно сосчитать нѣсколько десятковъ фамилій владѣльцевъ типографій въ Люблинѣ. Среди существующихъ нынѣ типографій древнѣйшею является губернская, основанная въ XVII-мъ вѣкѣ іезуитами. Со времени открытія академической типографіи въ Замостьѣ, въ 1593 году можно втеченіи XVII-го и XVIII-го в.в. насчитать свыше 20 фамилій типографовъ. Были также типографіи въ Ланцовѣ (XVI-й и XVII-й в.), въ Юзефовѣ Ординацкомъ (еврейская въ XIX в.) и Грубешовѣ (такая-же), въ Пулавахъ (Ново-Александріи) до 1830 г. Больше всего книгъ напечатали іезуиты въ Люблинѣ въ XVII-мъ и XVIII-мъ столѣтіи. Довольно много хорошихъ печатныхъ произведеній издала академическая типографія въ Замостьѣ. Существующія нынѣ въ Люблинской губерніи типографіи, въ числѣ 11, заняты преимущественно исполненіемъ заказовъ канцелярскихъ работъ и очень рѣдко печатаютъ книги для чтенія или научнаго содержанія.

Для сайта BOOK-OLDS.RU

Періодическія изданія.

Разнаго рода повременныя изданія, появлявшіяся въ губерніи, относятся къ обычной категоріи печатныхъ произведеній. Календари начали издаваться въ Люблинѣ съ 1636 г. (*Kalendarz Gerzego Lemki*); въ XVIII-мъ вѣкѣ, съ 1740—1763, издавали календари іезуиты, позже, съ 1815 — 1830, типографъ Прускій и другіе; *Almanach Lubelski na rok 1815* К. Урмовскаго и *Fiołek*, *Noworocznik lubelski 1845* и *1846* (напечатанъ въ Варшавѣ) Софіи Снисловской. Съ 1869 г. издается *Kalendarz lubelski*, подъ фирмою Косаковской. Съ 1901 г. издается *Rocznik lubelski* В. Друа. Въ Замостьѣ въ XVII-мъ и XVIII-мъ в. в. издавались пользовавшіеся большимъ распространеніемъ календари —Невскаго и Дуньчевскаго. Въ Холмѣ издается уже 18-й годъ Холмскій народный календарь, печатавшійся сначала въ Кіевѣ и Варшавѣ, теперь же въ Холмѣ, въ типографіи Вайнштейновъ. Для надобностей римско-католическаго духовенства давно уже печатаются оффиціальные календари и. з. *Directorium divini officii*, или *Ordo divini officii*, или *Catalogus universi cleri*. Памятная книжка Люблинской губерніи издается съ 1870 года. Изъ годовыхъ отчетовъ разныхъ учрежденій печатались съ 1779—1843 г. *Popisy publiczne szkolne* (школьные торжественные акты) въ училищахъ Люблина, Щебрешина, Опола, Холма и Грубешова; *Roczniki Lubelskiego Towarzystwa Dobroczynności* (Годовые

Для сайта BOOK-OLDS.RU

отчеты Люблинскаго Благотворительнаго Общества), *Protokóły posiedzeń Towarzystwa lekarzy lubelskich*, отчеты финансовыхъ и общественныхъ учрежденій.

Древнѣйшимъ повременнымъ изданіемъ въ Люблинской губерніи является *Dziennik ekonomiczny Zamojski*, выходившій ежемѣсячно въ видѣ небольшихъ книжекъ въ теченіе 1½ года въ Замостьѣ въ 1803—4 г. г. подъ редакціей В. Гутковскаго; вышло всего 18 книжекъ. Въ 1816 г. издавался 2 раза въ недѣлю и просуществовалъ около полугода *Postrzegacz ekonomiczny i polityczny Lubelski* (Люблинскій наблюдатель въ области экономіи и политики, преобразованный въ 1817 г. въ *Pamiętnik gospodarczy i naukowy Lubelski* (Люблинскія сельско-хозяйственныя и научныя записки); издана была только одна книжка. Въ 1817 г. сталъ издаваться еженедѣльно *Dziennik urzędowy komisji województwa Lubelskiego* (Правительственный вѣстникъ Люблинскаго воеводства); съ 1818 по 1838 выходитъ подъ заглавіемъ: *Dziennik urzędowy województwa Lubelskiego*; съ 1839—1863 *Dziennik urzędowy gubernji Lubelskiej*; съ 1868 на русскомъ языкѣ тоже разъ въ недѣлю, п. з. Люблинскія Губернскія Вѣдомости; седьмой годъ издается неоффиціальная часть Вѣдомостей ежедневно (первымъ редакторомъ неоффиціальной части былъ С. П. Колосовъ) и содержитъ телеграммы, текущія извѣстія и корреспонденціи. Въ 1830 г. издавали въ Пулавахъ (Ново-Александріи) еже-

Для сайта BOOK-OLDS.RU

мѣсячный журналъ п. з. *Skarbiec dla dzeci* (Сокровищница для дѣтей), всего вышло 6 выпусковъ. Въ томъ-же и слѣдующемъ году издавался въ Люблинѣ *Kurjer Lubelski*. Въ концѣ 1865 г. подъ тѣмъ-же заглавіемъ стали издавать газету 3 раза въ недѣлю. Въ 1876 г. начали выходить издаваемая до сихъ поръ *Gazeta Lubelska* сначала 3 раза въ недѣлю, а съ 1879 г. по закрытіи *Kurjera Lubelskiego* ежедневно. Ново-Александрійскій институтъ издаетъ научный журналъ п. з. Записки Ново-Александрійскаго Института сельскаго хозяйства и лѣсоводства, печатаемыя въ Варшавѣ. Въ Ново-Александріи издается также библіотекаремъ института П. Кринтафовичемъ на трехъ языкахъ: русскомъ, французскомъ и нѣмецкомъ, Ежегодникъ по геологіи и минералогіи Россіи *Annuire géologique et minéralogique de la Russie*, тоже печатаемый въ Варшавѣ; въ годъ выходитъ 10 выпусковъ, до сихъ поръ издано 5 томовъ.

Для сайта BOOK-OLDS.RU

V.

Судебныя учрежденія.

Судебное устройство во времена Рѣчи Посполитой.

Во времена Рѣчи Посполитой были разнаго рода суды, для каждаго сословія отдѣльно; изъ нихъ въ предѣлахъ Люблинской губерніи были слѣдующіе:

1) Земскіе уѣздные суды вѣдали гражданскія дѣла шляхетскаго сословія и состояли изъ судьи, подсудка и земскаго писаря, избираемыхъ на повѣтовыхъ сеймикахъ, которые предетавляли королю 12 кандидатовъ; послѣдній избиралъ изъ нихъ 3-хъ лицъ, исполнявшихъ затѣмъ свои обязанности пожизненно. Такіе суды собирались 3 раза въ годъ. Въ Люблинскомъ воеводствѣ земскіе суды были въ Люблинѣ, Луковѣ и Уржендовѣ, въ Холмской землѣ—въ Холмѣ и Краснославѣ, въ воеводствѣ Белзскомъ—въ Городлѣ, Грабовцѣ (а также Белзѣ и Бускѣ).

2) Городскіе или старостинскіе суды, въ которыхъ судили старосты (*capitanei*), исполнявшіе въ тоже время и административныя

Для сайта BOOK-OLDS.RU

обязанности, или подстароста съ судьями— дѣла уголовныя и нѣкоторыя гражданскія.

3) Подкоморскіе суды рѣшали граничные споры; въ болѣе важныхъ дѣлахъ судилъ подкоморій, избираемый на сеймикахъ и утверждаемый королемъ (одинъ изъ четырехъ кандидатовъ); онъ исполнялъ свою должность пожизненно; въ менѣе важныхъ дѣлахъ судилъ чиновникъ, называемый комориикомъ.

4) Города, пользовавшіеся магдебургскимъ правомъ, имѣли собственные суды городскіе, ратманскіе или войтовскіе. Апелляціонной инстанціей служилъ ассессорскій судъ. Дѣла мѣщанъ съ магистратами и старостами судились въ релціонномъ судѣ.

5) Крестьянскій судъ былъ въ рукахъ помѣщиковъ, въ старостинскихъ имѣніяхъ—старостъ; дѣла между крестьянами и старостами рѣшалъ референдарскій судъ.

6) Еврейскіе суды находились въ рукахъ кагальныхъ старшинъ; дѣла между христіанами и евреями разбирались въ воеводскихъ судахъ.

Были еще сеймовые, тайные, кантуровые (во время междуцарствія), коммисарскіе и духовные суды.

Высшіе суды—трибуналы учредилъ Стефанъ Баторій, одинъ—въ Люблинѣ для Малопольши и восточной части Рѣчи Посполитой, второй—для Великопольши въ Петроковѣ, третій—для Литвы въ Вильнѣ. Воеводства, земли

Для сайта BOOK-OLDS.RU

и повѣты избирали ежегодно на депутатскихъ сеймикахъ по 2 депутата въ трибуналъ.

Судебное устройство во время австрійскаго господства.

Судебное устройство въ областяхъ, занятыхъ Австріей, сначала было такое-же, какъ и въ Рѣчи Посполитой. Въ 1773 году во Львовѣ былъ учрежденъ высшій губернскій судъ съ компетенціей, подходившей къ польскимъ трибуналамъ. Въ 1784 г. прекратилась дѣятельность прежнихъ судовъ и введено было новое судоустройство. Шляхта пользовалась особымъ дворянскимъ судомъ, въ которомъ разбирались гражданскія дѣла—*sądy szlacheckie, forum nobilium*—во Львовѣ для восточной, а затѣмъ, въ 1795 г., въ Люблинѣ для западной Галиціи съ правомъ апелляціи въ Краковскій апелляціонный трибуналъ; для Замостскаго округа апелляціонной инстанціей служилъ Львовскій трибуналъ, существовавшій съ 1785 г. Уголовныя дѣла разбирались въ уголовномъ судѣ — *sąd kryminalny, judicium criminale*, въ Замостьѣ съ 1787 г. и позже въ Люблинѣ, съ правомъ апелляціи въ тотъ-же трибуналъ. Судъ надъ крестьянами творилъ помѣщикъ; если-же онъ не обладалъ юридической подготовкой, то долженъ былъ влитить жалованье судебному чиновнику, юстиціарію доминикальному или мандаторію (*justitiarius dominicalis vel mandatorius*), подчиненному окружному управ-

Для сайта BOOK-OLDS.RU

ленію. Жалобы на рѣшенія этихъ судовъ приносились окружному старостѣ и ихъ губернатору. Дѣла между помѣщиками и крестьянами разбирались въ *forum nobilium* — шляхетскомъ судѣ. Мѣщане судились въ магистратахъ. Съ 1787 г. введенъ былъ въ Галиціи уголовный и гражданскій кодексъ Іосифа II-го.

Судебное устройство во времена Герцогства Варшавскаго.

Послѣ присоединенія 4-хъ австрійскихъ департаментовъ къ Варшавскому Герцогству, въ 1809 г., въ нихъ была введена судебная организація по образцу Франціи, какъ и въ Герцогствѣ. И такъ, сословные суды упразднены; учрежденные вмѣсто нихъ новые суды были общіе для всѣхъ гражданъ безъ различія сословій и вѣроисповѣданій. Самую низшую инстанцію составляли мировые судьи, назначаемые королемъ изъ числа гражданъ, владѣющихъ недвижимою собственностью, по представленію избирательныхъ собраній. Эти суды были обязаны мирить тяжущихся. Мировой судъ состоялъ изъ 3-хъ судей, подсудка, писаря, подписаря и 2 буггрябіевъ. Въ каждомъ повѣтѣ находился одинъ мировой судъ, слѣдовательно, въ Люблинскомъ департаментѣ ихъ было 10. Уголовный судъ (*sąd kryminalny*) былъ одинъ для двухъ департаментовъ: въ Люблинѣ—для Люблинскаго и Сѣдлецкаго и состоялъ изъ предсѣдателя, 2-хъ судей, про-

Для сайта BOOK-OLDS.RU

курора и 4-хъ судебныхъ чиновниковъ. Въ вѣдѣніи Люблинскаго уголовнаго суда подлежали 4 уголовныхъ суда исправительной полиціи: 2 для Люблинскаго департамента—въ Люблинѣ и Замостьѣ, 2 для Сѣдлецкаго въ Сѣдлецѣ и Бѣлѣ. Наконецъ, въ департаментѣ былъ одинъ гражданскій трибуналъ первой инстанціи въ Люблинѣ, состоявшій изъ председателя, 6 судей, прокурора и около 20 судебныхъ чиновниковъ. Для всего Герцогства было 3 коммерческихъ трибунала: въ Варшавѣ, Люблинѣ и Калишѣ, одинъ апелляціонный судъ и одинъ кассаціонный, оба въ Варшавѣ. Всѣ судебныя учрежденія были подвѣдомственны Министерству юстиціи. Въ гражданскихъ судахъ, въ департаментахъ, присоединенныхъ отъ Галиціи, а слѣдовательно, и въ Люблинскомъ, введенъ кодексъ Наполеона, дѣйствовавшій въ Герцогствѣ, въ уголовныхъ-же сохраненo австрійскоe право и судопроизводство.

Судебныя учрежденія съ 1815 по 1876 г.

Съ 1815 г. вмѣсто Министерства юстиціи учреждена была Правительственная Коммисія юстиціи съ Министромъ во главѣ. Мировые суды (при каждомъ изъ нихъ былъ одинъ нотарій и хранитель ипотеки, при нѣкоторыхъ было два нотарія), гражданскій трибуналъ, уголовный судъ Люблинскаго и Подлясскаго воеводства въ Люблинѣ и 4 суда исправительной полиціи оставлены по прежнему. Ком-

Для сайта BOOK-OLDS.RU

мерческій трибуналъ существовалъ только до 1818 г. въ Люблинѣ; съ того времени былъ только одинъ коммерческій трибуналъ въ Варшавѣ. Высшими инстанціями служили апелляціонный трибуналъ и трибуналъ высшей инстанціи, оба въ Варшавѣ. Должность судьи была самостоятельная, судьи исполняли ее пожизненно и были несмѣняемы. Сеймовый судъ считался наивысшимъ судилищемъ. Въ 1818 г. сеймъ рѣшилъ новый ипотечный уставъ и проектъ уголовнаго законодательства.

Такое-же судебное устройство оставалось до упраздненія Коммисіи юстиціи 1 іюли 1876 г., т. е. до введенія въ томъ-же году новой судебной реформы, со слѣдующими измѣненіями. Когда въ составъ Люблинской губерніи (1844—1866 г.) входила Сѣдлецкая, тогда мировыхъ судовъ было 19 въ губерніи; уголовный трибуналъ служилъ для одной Люблинской губерніи; въ губерніи были 2 гражданскихъ трибунала: въ Люблинѣ и Сѣдлецѣ, 4 суда исправительной полиціи: въ Люблинѣ и Яновѣ (вмѣсто Замостья), Сѣдлецѣ и Бѣлѣ. Коммисіей юстиціи управлялъ съ 1832 г. не министръ, а главный директоръ. Вмѣсто Государственнаго Совѣта и Высшей Палаты, упраздненныхъ въ 1841 г., учреждены были въ Варшавѣ два департамента Правительствующаго Сената, а именно: IX и X. Вмѣсто уголовнаго кодекса 1818 г. введенъ былъ новый кодексъ, составлявшій почти дословный переводъ Уложенія о наказаніяхъ 1845 г.

Для сайта BOOK-OLDS.RU

Судебное устройство съ 1876 года.

Съ 1-го іюля 1876 года перестала дѣйствовать Коммисія юстиціи, упразднены IX-й и X-й департаменты Сената; судебныя учрежденія Царства Польскаго перешли въ вѣдѣніе Варшавской Судебной Палаты. Со введеніемъ новой реформы во всѣхъ судебныхъ установленіяхъ края введенъ русскій языкъ. Въ судахъ примѣняются судебные уставы Императора Александра II-го, и все судопроизводство по гражданскимъ и уголовнымъ дѣламъ ведется на общеимперскихъ началахъ. Съ тѣхъ поръ дѣйствуютъ слѣдующія судебныя установленія: мировые судьи по выбору, утверждаемые Министромъ юстиціи на три года по представленіямъ губернаторовъ; мировыхъ судовъ въ губерніи 37 и 13 мировыхъ судей, назначаемыхъ правительствомъ 2 съѣзда мировыхъ судей въ Люблинѣ и Замостьѣ и одинъ окружный судъ въ Люблинѣ съ уголовнымъ и гражданскимъ отдѣленіями. Отъ прежняго судебнаго устройства осталось и примѣняется до сихъ поръ коммерческое и ипотечное право. Такимъ образомъ завершилось постепенное объединеніе вдѣшней окраины съ остальными частями Имперіи на почвѣ законодательной и административной.

Для сайта BOOK-OLDS.RU

VI.

Выдающіяся событія въ губерніи въ XIX вѣкѣ.

Изъ событій, заслуживающихъ особаго вниманія, которыя имѣли мѣсто въ истекшемъ столѣтіи въ предѣлахъ Люблинской губерніи, упомянемъ о нижеслѣдующихъ:

Война 1809 года.

Во то время, когда Наполеонъ въ 1807 г. изъ польскихъ провинцій, доставшихся Пруссіи на основаніи раздѣловъ Польши, устроилъ Герцогство Варшавское, нынѣшнія губерніи Радомская, Келецкая, Люблинская и Сѣдлецкая, а также Галиція, принадлежали Австріи. Въ апрѣлѣ 1809 г. Австріи объявила войну Наполеону. Эрцгерцогъ Фердинандъ во главѣ арміи вступилъ въ предѣлы Герцогства Варшавскаго и послѣ битвы у Рашина съ главнокомандующимъ польскою арміею кн. Іосифомъ Понятовскимъ занялъ Варшаву. Тогда кн. Понятовскій повелъ свое небольшое войско въ австрійскія владѣнія и послѣ сраженія подъ Коцкомъ 5 мая переправился черезъ р. Вепрь,

Для сайта BOOK-OLDS.RU

отнялъ подъ Влодавой у австрійцевъ 3000 рекрутъ и занялъ города Сѣдлецъ, Люблинъ 14-го мая, Сандоміръ, Замостье (взятъ 20 мая приступомъ генераломъ Пеллетье *Pelletier*); крѣпость защищалъ австрійскій полковникъ Пульскій (*Pulszky*); взято было 40 пушекъ и 2500 человѣкъ гарнизона въ плѣнъ; затѣмъ были заняты города Львовъ и Краковъ. Одновременно эрцгерцогъ Фердинандъ оставилъ Варшаву. Въ занятыхъ областяхъ кн. Понятовскій учредилъ временное центральное управленіе сперва во Львовѣ, затѣмъ въ Замостьѣ, наконецъ въ Люблинѣ подъ предсѣдательствомъ графа Станислава Замойскаго. Въ Люблинѣ былъ оставленъ генералъ Геддовскій и здѣсь нѣкоторое время находилось центральное управленіе для западной Галиціи. Война окончилась великою побѣдою Наполеона надъ австрійцами въ ваграмскомъ сраженіи и мирнымъ договоромъ въ Вѣнѣ 14 октября 1809 г., по которому Герцогство Варшавское пріобрѣло 1½ милліона населенія на протяженіи 919 квад. миль; на этой территоріи образованы 4 новыхъ департамента: Люблинскій, Радомскій, Краковскій и Сѣдлецкій.

Война 1813 года.

Когда остатки наполеоновской арміи отступили изъ Россіи, русскія войска, въ началѣ 1813 г., заняли Варшаву и все Герцогство, кромѣ крѣпостей и Кракова. Императоръ

Для сайта BOOK-OLDS.RU

Александръ I для управленія Герцогствомъ учредилъ временный верховный Совѣтъ. Военнымъ губернаторомъ въ Люблинѣ назначенъ генералъ Черкасовъ. Въ Замостской крѣпости держался въ теченіи 7-ми мѣсяцевъ генералъ Гауке, осаждаемый генераломъ Ротомъ, и сдался 22 декабря 1813 г. Вслѣдствіе недостатка въ деньгахъ во время осады чеканили въ крѣпости монету изъ серебра, принадлежавшаго францискапскому монастырю. Великодушный побѣдитель Императоръ Александръ I разрѣшилъ крѣпостному гарнизону, какъ и всему польскому войску, возвратиться во свояси.

Постройка крѣпости Ивангородъ и упраздненіе крѣпости въ Замостьѣ.

Въ 1842 году построена крѣпость Ивангородъ на поляхъ, принадлежавшихъ деревнямъ Модржицѣ и Дембликъ, пожалованныхъ Императоромъ Николаемъ I-мъ кн. Паскевичу, Намѣстнику Царства Польскаго, въ майоратъ. На важное значеніе этого пункта въ стратегическомъ отношеніи обратилъ вниманіе Наполеонъ во время кампаніи 1812 года. Постройкой крѣпости по плану ген. Авредзіо руководилъ полковникъ Рыдзевскій; названіе она получила отъ имени кн. Паскевича. Существовавшая съ конца XVI-го вѣка крѣпость въ Замостьѣ признана не отвѣчающей своему назначенію и окончательно срыта въ 1866 году.

Для сайта BOOK-OLDS.RU

Сельско-хозяйственная выставка 1860 г.

Въ ряду событій, имѣющихъ культурное значеніе въ экономическомъ развитіи губерніи, слѣдуетъ упомянуть о бывшей въ Люблинѣ въ 1860 г. третьей сельско-хозяйственной, или земледѣльческой выставкѣ Царства Польскаго (1-я и 2-я устроены были въ Варшавѣ). Собранные на выставку предметы раздѣлялись на слѣдующія группы: Первая группа земледѣльческихъ продуктовъ и издѣлій сельскихъ промысловъ; въ этомъ отдѣлѣ были экспонаты зернового хлѣба и сельско-хозяйственныхъ растеній, экспонаты изъ области садоводства, лѣсоводства, пчеловодства, шелководства, персть и ткани, строительный матеріалъ, искусственное удобреніе, молочное хозяйство, мука, крупа, металлическія и кожевенныя издѣлія. Въ этой группѣ, заключавшей въ себѣ предметы земледѣлія и сельско-хозяйственной промышленности, было 634 номера. Вторая группа—скотоводство—привлекла 65 экспонентовъ. Въ третьей группѣ было 224 экспоната земледѣльческихъ машинъ и орудій. Экспонаты 1-й и 2-й группы собраны были главнымъ образомъ въ губерніяхъ Люблинской и Сѣдлецкой, въ 3-й-же группѣ было много предметовъ изъ другихъ губерній.

Спустя 41 годъ, въ іюнѣ 1901 года, была устроена въ Люблинѣ губернская сельско-хозяйственная и промышленная выставка. По количеству экспонатовъ, ихъ разнообразію и

Для сайта BOOK-OLDS.RU

высокимъ качествомъ слѣдуетъ придти къ заключенію, что за это время земледѣліе, а въ особенности коневодство и скотоводство, сдѣлали въ губерніи значительные успѣхи; промышленность-же, хотя усилилась меньше сравнительно съ предыдущими двумя группами, тѣмъ не менѣе находится также на довольно высокомъ уровнѣ развитія.

Желѣзныя дороги.

Крупнымъ двигателемъ мѣстной торговли и промышленности являются желѣзнодорожные пути сообщенія. Привислянская дорога открыта для пассажирскаго и грузового движенія 31 іюля 1877 г.; въ предѣлахъ Люблинской губерніи эта дорога, соединяющая Ковель съ Варшавой, проходитъ 162 версты. Въ 1887 году построена желѣзная дорога изъ Холма въ Брестъ-Литовскъ, проходящая въ предѣлахъ губерніи всего 16¼ верстъ. Луковская вѣтвь построена въ 1897 г. и пересѣкаетъ губернію на протяженіи 45 верстъ. Наконецъ получена концессія на постройку Томашовской желѣзной дороги, которая, проходя чрезъ плодородные уѣзды губерніи, соединитъ кратчайшимъ путемъ Варшаву съ гор. Львовомъ. Въ предѣлахъ Грубешовскаго уѣзда спеціально для перевозки свеклицы на сахарные заводы и вообще мелкихъ грузовъ построены въ недавнее время линіи узкоколейныхъ желѣзныхъ дорогъ.

Для сайта BOOK-OLDS.RU

VII.

Посѣщеніе губерніи Высочайшими Особами и сановниками.

Въ продолженіе минувшаго вѣка Люблинскую губернію неоднократно удостоивали посѣщеніемъ Царственныя Особы и именитые сановники. Посѣщенія начались съ Императора Александра I-го, который нѣсколько разъ пребывалъ въ губерніи. Въ первый разъ онъ посѣтилъ семейство своего министра и приближеннаго, кн. Адама Чарторыйскаго, въ Пулавахъ въ 1805 г., когда здѣсь господствовали австрійцы. Прибывъ въ Пулавы въ ночь на 17-е сентября, Императоръ пробылъ тамъ до 4 октября. Въ окрестностяхъ Пулавъ расположился корпусъ русскихъ войскъ въ 80000 человѣкъ подъ начальствомъ генераловъ Михельсона, Буксгевдена, Ланжерона и кн. Багратіона. Для встрѣчи Государя прибылъ губернаторъ Галиціи; пріѣхало также много дипломатовъ и сановниковъ; въ это время происходили оживленные дипломатическіе переговоры, такъ какъ готовилась коалиція государствъ противъ Франціи; между прочими изъ Вѣны пріѣхалъ австрійскій посланникъ графъ Стадіонъ. Ежедневно устраива-

Для сайта BOOK-OLDS.RU

лись военные парады. Чарторыйскіе давали роскошные обѣды на 350 кувертовъ ежедневно для царской свиты, высшихъ военныхъ чиновъ и польскихъ вельможъ. Отсюда Императоръ уѣхалъ въ Берлинъ. Для увѣковѣченія своего пребыванія въ Пулавахъ Государь, осмотрѣвъ собранныя въ храмѣ Сивиллы древности, росписался въ книгѣ посѣтителей, а по возвращеніи въ Петербургъ прислалъ два сфинкса изъ египетскаго порфира, находящіеся при входѣ въ храмъ Сивиллы, и стеклянную плиту, предназначенную для помѣщенія въ сводѣ надъ этимъ храмомъ.

Возвращаясь поспѣшно изъ заграницы въ Петербургъ послѣ неудачнаго аустерлицкаго сраженія съ Наполеономъ, Императоръ Александръ I-й, въ декабрѣ того-же 1805 г., проѣхалъ черезъ Люблинъ въ Межирѣчье, гдѣ остановился у кн. Константина Чарторыйскаго. Во второй разъ Императоръ Александръ I посѣтилъ Пулавы въ 1814 году. Въ Бѣлѣ его встрѣтили 7 сентября депутаты Сергогства Варшавскаго. Оттуда черезъ Межирѣчье на слѣдующій день, 8 сентября, пріѣхалъ въ Пулавы, гдѣ пробылъ два дня. Вновь осматривалъ коллекцію древностей въ храмѣ Сивиллы и росписался въ книгѣ посѣтителей. Государя сопровождали между прочими лицами свиты фельдмаршалъ Барклай-де-Толли, кн. Волконскій и сенаторъ Новосильцевъ. Оттуда Императоръ поѣхалъ на вѣнскій конгрессъ.

Для сайта BOOK-OLDS.RU

Возвращаясь изъ Варшавы послѣ сейма 1818 г., Императоръ Александръ I въ третій разъ 18 апрѣля посѣтилъ Пулавы, откуда черезъ Люблинъ, гдѣ ночевалъ, направился въ Замостье, простился съ ожидавшимъ его Великимъ Княземъ Константиномъ Павловичемъ и черезъ Дубно поѣхалъ въ южную Россію. Въ томъ-же году, на обратномъ пути съ конгресса въ Ахенѣ, Императоръ въ декабрѣ ночевалъ въ Бѣлгоракѣ; въ Замостьѣ встрѣтился въ Великимъ Княземъ Константиномъ Павловичемъ и обѣдалъ съ нимъ; въ Грубешовѣ у граф. Любовецкой кушалъ чай вмѣстѣ съ сопровождавшимъ его кн. Волконскимъ. 13 августа 1820 г., по пути въ Варшаву, Императоръ Александръ прибылъ въ Люблинъ, гдѣ передъ костеломъ св. Михаила, нынѣ не существующимъ, былъ встрѣченъ духовенствомъ. Переночевавъ въ домѣ, занимаемомъ воеводской комиссіей, на слѣдующій день въ 9 часовъ отправился черезъ Пулавы въ Варшаву на сеймъ.

Въ послѣдній разъ Императоръ Александръ I-й былъ въ Люблинѣ въ 1823 г., во время путешествія изъ Черновицъ, мѣста свиданія съ Императоромъ австрійскимъ Франциемъ I, въ концѣ сентября. Произведя смотры въ Тульчинѣ и осмотръ военныхъ поселеній въ Вознесенскѣ, Императоръ посѣтилъ крѣпость Замостье, гдѣ была собрана сводная кавалерійская бригада польской арміи. Проѣзжая оттуда черезъ Люблинъ 24 октября 1823 г., Императоръ былъ встрѣченъ духовен-

Для сайта BOOK-OLDS.RU

ствомъ передъ костеломъ миссіонеровъ. Во время отдыха въ квартирѣ предсѣдателя воеводской коммиссіи И. Любовецкаго Императоръ Александръ I разрѣшилъ постановку желѣзнаго памятника въ томъ мѣстѣ, гдѣ раньше стоялъ каменный, въ память Люблинской уніи 1569 г. Изготовленный въ 1825 г. памятникъ былъ поставленъ окончательно въ августѣ 1826 г. Изъ Люблина Государь направился въ Коцкъ и черезъ Брестъ, Суражъ и Великія Луки возвратился въ Царское Село 3 ноября 1823 г. На слѣдующій день, 25 октября, возвращался черезъ Люблинъ изъ Замостья Великій Князь Константинъ Павловичъ со своею супругою, княгинею Ловичъ.

Король Саксонскій, Герцогъ Варшавскій Фридрихъ Августъ съ женой и дочерью проѣзжалъ въ 1810 г. черезъ вновь присоединенный къ Герцогству Люблинскій департаментъ изъ Кракова, посѣтилъ кн. Чарторыйскаго въ Пулавахъ, куда прибылъ 4 мая, и на слѣдующій день, переправившись черезъ Вислу, выѣхалъ въ Варшаву.

Цесаревичъ Константинъ 14 іюня 1825 г. черезъ Люблинъ проѣзжалъ въ крѣпость Замостье.

Императоръ Николай I, послѣ коронаціи въ Варшавѣ, выѣхалъ оттуда 13 іюня 1829 г. и на слѣдующій день черезъ Пулавы и Люблинъ прибылъ въ гор. Красноставъ, въ окрестностяхъ котораго вмѣстѣ съ Великимъ Княземъ Константиномъ въ теченіи нѣсколькихъ

Для сайта BOOK-OLDS.RU

дней производилъ смотры войскамъ. Оттуда выѣхалъ въ Устилугъ.

Когда всколыхнула въ Варшавѣ ноябрьская революція 1830 г., Великій Князь Константинъ, покинувъ Варшаву, переправился съ войскомъ въ декабрѣ черезъ Вислу подъ Пулавами, пробылъ нѣсколько дней въ Гурѣ Пулавской во время переправы гвардіи и посѣтилъ княгиню Елисавету Чарторыйскую. Оттуда Цесаревичъ двинулся черезъ Куровъ, Маркушовъ, мимо Люблина, на Любартовъ и Коцкъ, въ Владаву, гдѣ переправился черезъ рѣку Бугъ.

26 сентября 1842 года Императоръ Николай, по пути въ Варшаву, проѣзжая черезъ Люблинъ, остановился на короткое время и произвелъ передъ зданіемъ губернскаго правленія смотръ почетному карауду. Изъ Люблина отправился въ с. Ивановское, гдѣ переночевалъ, и на слѣдующій день (27 сентября) осмотрѣлъ крѣпость Ивангородъ, которая тогда строилась.

Великій Князь Михаилъ Павловичъ въ сопровожденіи кн. намѣстника Паскевича отправился 8 октября 1842 г. изъ Варшавы для осмотра крѣпости Ивангородъ и 10 возвратился въ Варшаву. Во время пребыванія въ Варшавѣ, въ маѣ 1845 г., Императоръ Николай выѣхалъ 14 мая съ кн. намѣстникомъ въ Ивангородъ, оттуда на слѣдующій день прибылъ въ Ново-Александрію, гдѣ осмотрѣлъ подробно мѣстность и Институтъ воспитанія дѣвицъ, и въ

Для сайта BOOK-OLDS.RU

тотъ-же день возвратился въ Ивангородъ, а затѣмъ въ Варшаву.

Въ томъ-же 1845 г. Императоръ 27 сентября проѣзжалъ черезъ Люблинъ и остановился на полчаса по пути въ Ново-Александрію; на встрѣчу Государю выѣхалъ изъ Варшавы кн. намѣстникъ. Ново-Александрійскій Институтъ и строившаяся крѣпость въ Ивангородѣ обращали на себя вниманіе Императора Николая, и онъ довольно часто во время пребыванія въ Царствѣ Польскомъ посѣщалъ эти мѣста. И другія лица изъ Царской фамиліи интересовались этими мѣстами. Въ 1846 году 9 мая Принцъ Петръ Ольденбургскій подробно осмотрѣлъ Ново - Александрійскій Институтъ. 28 апрѣля 1857 года Великій Князь Николай Николаевичъ произвелъ осмотръ крѣпости Ивангородъ, какъ генералъ-инспекторъ по инженерной части, и присутствовалъ при освященіи крѣпости. 30 апрѣля посѣтилъ крѣпость въ Замостьѣ.

Въ томъ-же 1857 году 28 августа Императоръ Александръ II въ сопровожденіи кн. Горчакова, намѣстника Царства Польскаго, прибылъ изъ Варшавы въ Ново-Александрію, гдѣ осмотрѣлъ Александринскій Институтъ; на слѣдующій день произвелъ инспекторскій осмотръ Ивангородской крѣпости и въ тотъ-же день возвратился въ Варшаву.

Выѣхавъ изъ Варшавы 29 сентября 1857 г., Императоръ Александръ II съ Государыней Императрицей Маріей Александровной оста-

Для сайта BOOK-OLDS.RU

повились въ Ново-Александріи, осмотрѣли Институтъ, обѣдали и въ тотъ-же день къ вечеру прибыли въ Люблинъ, гдѣ ночевали. На слѣдующее утро представлялись Ихъ Императорскимъ Величествамъ духовныя лица съ епископомъ Неньковскимъ во главѣ и гражданскія власти съ губернаторомъ Мацкевичемъ. Уѣхавъ изъ Люблина, къ вечеру 30 сентября, Императорскій Поѣздъ прибылъ во Владиміръ-Волынскій.

Около 1866—7 г. временно проживалъ въ Люблинѣ, въ епископскомъ домѣ, Принцъ Николай Петровичъ Ольденбургскій. Въ 1873—5 г.г. здѣсь жилъ, состоя Командиромъ V-го гусарскаго Александрійскаго полка, Великій Князь Евгеній Максимиліановичъ Романовскій, Герцогъ Лейхтенбергскій (родившійся въ 1847 г., умершій въ 1901 году); изъ Люблина вмѣстѣ съ полкомъ перешелъ въ 1875 г. въ г. Калишъ.

Императоръ Александръ III-й въ 1885 г., отправляясь въ Австрію въ замокъ Кремзиръ, остановился 12 августа на короткое время на ст. Ивангородъ.

Въ 1888 г. 8 и 9 іюня посѣтили Ивангородскую крѣпость Великіе Князья Михаилъ Николаевичъ и Сергѣй Михайловичъ, 23 іюня—Великій Князь Владиміръ Александровичъ и Великая Княгиня Марія Павловна; пробывъ въ Ивангородѣ весь день, уѣхали въ Брестъ-Литовскъ.

Въ томъ-же 1888 г. Люблинская губернія удостоилась двукратнаго посѣщенія Ихъ Им-

Для сайта BOOK-OLDS.RU

нераторскими Величествами Государемъ Александромъ III и Государыней Императрицей Маріей Ѳеодоровной и Августѣйшими Дѣтьми, а именно: въ первый разъ, 2 сентября посѣтили гор. Холмъ Государь Императоръ Александръ III съ Августѣйшей Супругой Маріей Ѳеодоровной, Наслѣдникомъ Цесаревичемъ Николаемъ Александровичемъ, Великими Князьями Георгіемъ и Владиміромъ Александровичами и Николаемъ Николаевичемъ Младшимъ въ сопровожденіи министровъ—Императорскаго двора и военнаго и другихъ сановниковъ. Холмъ, въ которомъ собралось болѣе 20,000 народа, устроилъ Августѣйшей Семьѣ самую торжественную встрѣчу. Ихъ Императорскимъ Величествамъ и Высочествамъ представлялись высшіе военные и гражданскіе чины съ генералъ-губернаторомъ Гурко во главѣ. Августѣйшая Семья посѣтила соборъ, передъ которымъ встрѣтилъ Ихъ Величества попечитель Варшавскаго Учебнаго Округа, тайный совѣтникъ Анухтинъ, во главѣ учебныхъ заведеній, а въ соборѣ архіепископъ Холмскій и Варшавскій Леонтій. Пребываніе Высокихъ Гостей въ Холмѣ продолжалось около 2 часовъ.

Во второй разъ Ихъ Императорскія Величества осчастливили Люблинскую губернію своимъ посѣщеніемъ 15 сентября того-же года; возвращаясь изъ Спалы съ Цесаревичемъ Наслѣдникомъ и Великимъ Княземъ Георгіемъ Александровичемъ, Ихъ Величества задержались на станціи Люблинъ, гдѣ Государь Императоръ

Для сайта BOOK-OLDS.RU

принялъ рапортъ начальника губерніи, а депутаціи, состоявшая изъ президента города и 17-и горожанъ, поднесла Государю Императору хлѣбъ-соль на серебряномъ блюдѣ съ подобающею случаю надписью. На станціи собраны были высшіе военные чины и мѣстныя учебныя заведенія съ учебнымъ персоналомъ.

Государь Императоръ Николай II нѣсколько разъ пребывалъ въ Люблинской губерніи, еще будучи Наслѣдникомъ престола. Послѣдній разъ Его Величество посѣтилъ Люблинскую губернію въ 1900 г., 24 іюня, прибывъ въ гор. Холмъ, чтобы принять участіе въ торжественномъ празднованіи 200-лѣтняго юбилея существованія 65-го пѣхотнаго Московскаго имени Его Величества полка. Съ Его Величествомъ пріѣхалъ главный начальникъ края, свѣтлѣйшій князь Имеретинскій, министры Императорскаго двора и военный и свита. Государь Императоръ принялъ рапортъ начальника губерніи, тайнаго совѣтника Тхоржевскаго, и начальника гарнизона и съ вокзала отбылъ въ соборъ, передъ которымъ собраны были ученики начальныхъ училищъ и другихъ мѣстныхъ учебныхъ заведеній въ числѣ около 2000 съ начальствующими и преподавателями, а также находилась многочисленная публика. Въ соборѣ Государь Императоръ былъ встрѣченъ и привѣтствованъ епископомъ Германомъ; затѣмъ Его Величество осмотрѣлъ археологическій музей Холмскаго братства, изволилъ внести свою запись въ книгу почетныхъ посѣ-

Для сайта BOOK-OLDS.RU

тителей музея, осмотрѣлъ военный лазаретъ и казармы 65-го п. полка. Въ офицерскомъ собраніи состоялось торжество прибивки новаго знамени, даронаннаго полку по случаю 200-лѣтняго юбилея. Затѣмъ Государь Императоръ прослѣдовалъ къ мѣсту постройки церкви Бутырскаго полка, гдѣ изволилъ положить кирпичъ въ созидаемый храмъ. На слѣдующій день произошелъ въ присутствіи Государя Императора военный парадъ и освященіе новаго знамени. Въ 4 часа по полудни состоялся за городомъ Высочайшій смотръ войскамъ 14-го армейскаго корпуса и 7-й кавалерійской дивизіи подъ общей командой генералъ-лейтенанта Хрещатицкаго. Передъ отъѣздомъ изъ Холма Государь Императоръ пожертвовалъ 25,000 руб. на устройство полковой церкви, 6000 руб. на ремонтъ мѣстнаго русскаго собранія и 2000 руб. для раздачи бѣднѣйшимъ жителямъ гор. Холма. Въ 11 часовъ вечера Его Императорское Величество отбылъ въ Брестъ-Литовскъ, направляясь въ Петербургъ.

Посѣщенія Люблинской губерніи государственными сановниками въ истекшемъ столѣтіи происходили часто. Изъ нихъ отмѣтимъ нѣкоторыя.

Намѣстникъ Царства Польскаго, кн. Іосифъ Заіончекъ, посѣтилъ Люблинъ въ 1822 г., въ 1825 г. въ іюлѣ по пути въ Замостье и въ маѣ 1826 г. Въ память перваго изъ этихъ посѣщеній улица Дѣвы Маріи (*Panny Marji*)

Для сайта BOOK-OLDS.RU

названія Намѣстниковской. Въѣздъ въ Люблинъ въ 1826 г. представленъ на большой картинѣ, писанной художникомъ Филиппомъ Домбкомъ и находящейся въ губернаторскомъ домѣ. 25 и 26 апрѣля 1835 г., обозрѣвая Люблинское воеводство, посѣтилъ люблинскую гимназію генералъ-лейтенантъ Е. Головинъ, главный директоръ Правительственной Комиссіи внутреннихъ и духовныхъ дѣлъ и народнаго просвѣщенія. 25 и 26 іюля 1839 г. произвелъ ревизію гимназіи камергеръ Крузенштернъ, 4 октября 1844 г. такую-же ревизію произвелъ М. Навлицевъ. Въ 1845 г. 16 іюня присутствовалъ въ люблинской гимназіи при торжественномъ актѣ окончанія учебнаго года сенаторъ А. Стороженко, главный директоръ въ Комиссіи внутреннихъ и духовныхъ дѣлъ. Первый попечитель Варшавскаго учебнаго округа, генералъ-лейтенантъ Окуневъ, посѣтилъ люблинскую гимназію 29 ноября 1847 года, 8 октября 1849 г. былъ въ Люблинѣ и посѣтилъ гимназію православный архіепископъ варшавскій Арсеній. Часто пребывалъ въ Люблинской губерніи намѣстникъ кн. Наскевичъ, владѣлецъ имѣнія Демблинъ. Въ 1856 г., въ октябрѣ, посѣтилъ нѣкоторыя учебныя заведенія Варшавскаго учебнаго округа Министръ народнаго просвѣщенія А. Норовъ и, между прочимъ, былъ и въ Люблинѣ. Попечитель округа Мухановъ присутствовалъ въ 1857 г. 12 ноября при закладкѣ зданія Люблинской гимназіи. Министръ народнаго просвѣщенія гр. Толстой посѣтилъ

Для сайта BOOK-OLDS.RU

въ 1869 г. Ново-Александрійскій институтъ, Люблинскую гимназію и другія учебныя заведенія въ губерніи. Въ 1874 г. обозрѣвалъ Люблинскую губернію и Люблинъ генералъ-губернаторъ гр. Коцебу. Въ 1881 г. въ теченіи 5-и дней, съ 5 по 9 іюля, обозрѣвалъ губернію варшавскій генералъ-губернаторъ П. П. Альбединскій. Въ томъ-же году 26 сентября былъ въ Люблинѣ министръ путей сообщенія К. Н. Посьетъ; въ октябрѣ посѣтилъ Холмъ оберъ-прокуроръ Св. Синода тайный совѣтникъ К. П. Побѣдоносцевъ. Генералъ-губернаторъ І. В. Гурко два раза въ 1883 г. посѣтилъ Люблинскую губернію: 6 сентября осматривалъ Люблинъ и Холмъ, а въ октябрѣ обозрѣвалъ другіе города, посады и села губерніи. Въ томъ-же году былъ въ Люблинѣ и Холмѣ архіепископъ холмскій и варшавскій — Леонтій. Въ 1892 г. лѣтомъ, во время постигшей губернію холерной эпидеміи, посѣтилъ Люблинъ генералъ-губернаторъ І. В. Гурко.

Довольно часто пребывали въ предѣлахъ губерніи попечители Варшавскаго учебнаго округа Витте, Анухтинъ, Лигинъ и Зенгеръ для обозрѣнія учебныхъ заведеній. Посѣщали также учебныя заведенія губерніи министры народнаго просвѣщенія—Деляновъ въ 1896 г. и Боголѣповъ въ декабрѣ 1898 г., бывшій въ Ново-Александріи и Холмѣ. Производили ревизіи подвѣдомственныхъ учрежденій министра юстиціи и финансовъ, а также государственный контролеръ Филипповъ. Наконецъ

Для сайта BOOK-OLDS.RU

генералъ-губернаторы гр. Шуваловъ и кн. Имеретинскій во время своего непродолжительнаго управленія краемъ посѣщали Люблинскую губернію и многія правительственныя учрежденія, находящіяся въ ней.

Для сайта BOOK-OLDS.RU

VIII.

Краткія свѣдѣнія о нѣкоторыхъ населенныхъ мѣстностяхъ губерніи.

1) Люблинъ. Основаніе Люблина относится къ доисторическимъ временамъ. Уже во время введенія христіанства въ Польшѣ при Мечиславѣ I здѣсь основанъ въ 966 году костелъ св. Николая на предмѣстьѣ Иартекъ. Замокъ, первоначально деревянный, построенъ былъ около 1000 г. при Болеславѣ Храбромъ; возвышающаяся-же на немъ круглая каменная башня построена княземъ Даніиломъ Галицкимъ, который въ 1244 году овладѣлъ городомъ на нѣкоторое время. Лешекъ Черный вытѣснилъ отсюда въ 1280 г. кн. Льва Даніиловича, побѣдилъ при Люблинѣ въ 1282 г. ятвяговъ и въ память этого событія основалъ костелъ св. Михаила (разобранный въ 1858 г.). Вскорѣ затѣмъ, именно въ 1317 году, Владиславъ Локетекъ даровалъ Люблину привилегію на магдебургское право; съ тѣхъ поръ городъ пользовался самоуправленіемъ, значительно усилился и расширился, особенно, когда при королѣ Казимирѣ Великомъ былъ сильно укрѣпленъ и украшенъ каменными построй-

Для сайта BOOK-OLDS.RU

ками. Вмѣсто деревяннаго замка, въ 1342 г. построенъ каменный. Со времени Казиміра Великаго и Владислава Ягелла Люблинъ становится торговымъ городомъ, особенно съ тѣхъ поръ, какъ въ 1392 г. получилъ право устройства склада товаровъ и 16-дневныхъ ярмарокъ. Росту и развитію города содѣйствовало учрежденіе въ XV вѣкѣ воеводства, а въ XVI коронаго трибунала. На одномъ изъ происходившихъ здѣсь засѣданій сейма, именно въ 1569 г., состоялась унія Польши съ Литвою. XVI-ое столѣтіе и первая половина XVII-го—это эпоха цвѣтущаго состоянія Люблина. Число народонаселенія, среди котораго было много иностранныхъ купцовъ, промышленниковъ и ремесленниковъ, простиралось до 40,000 человѣкъ. Уже въ концѣ XV-го и началѣ XVI вѣковъ замѣчается въ Люблинѣ забота о введеніи культурныхъ удобствъ, такъ какъ въ это время построенъ водопроводъ (подвергшійся разрушенію въ концѣ XVII и началѣ XVIII-го столѣтія), писчебумажная фабрика и т. п. Козацкія и шведскія войны въ половинѣ XVII в. привели Люблинъ къ упадку; въ особенности онъ пострадалъ во время шведской войны между Августомъ II и Карломъ XII въ началѣ XVIII в. и отъ тревогъ, вызванныхъ барскою конфедераціей во второй половинѣ того-же столѣтія. Объ упадкѣ Люблина достаточно свидѣтельствуетъ тотъ фактъ, что народонаселеніе до того уменьшилось, что въ 1811 г. составляло лишь 7103 души.

Для сайта BOOK-OLDS.RU

Послѣ 1815 г. состояніе Люблина постепенно улучшается, а нынѣ онъ достигаетъ положенія значительнаго губернскаго города, такъ какъ въ немъ считается около 50,000 жителей.

Изъ историческихъ памятниковъ заслуживаютъ вниманія, кромѣ церквей (Спасо-Преображенская 1607 г., построенная на мѣстѣ, гдѣ уже раньше существовала церковь; другіе храмы построены въ XVII, XVIII и XIX столѣтіяхъ) и костеловъ (б. доминиканскій, въ которомъ хранится частица Креста Господня, построенный въ 1342 г., св. Духа—въ томъ-же году, св. Троицы въ замкѣ—въ XIV вѣкѣ, б. визитковскій, первоначально бригитковскій, въ прекрасномъ готическомъ стилѣ основанъ въ 1426 г. въ память побѣды подъ Грюнвальдомъ, б. бернардинскій 1460 г., великолѣпная каѳедра—б. іезуитскій костелъ 1582 г. въ стилѣ возрожденія) слѣдующіе: замокъ, въ которомъ съ древнихъ временъ остались лишь круглая башня и костелъ св. Троицы; теперешній видъ, кромѣ двухъ упомянутыхъ зданій, придалъ замку въ 1825 г., въ которомъ онъ обращенъ въ тюрьму. Въ замкѣ жили неоднократно польскіе короли во время пребыванія своего въ Люблинѣ; здѣсь знаменитый историкъ XV вѣка Янъ Длугошъ жилъ нѣкоторое время съ сыновьями короля Казиміра Ягелончика, занимаясь ихъ воспитаніемъ. Въ 1770 и 1772 г.г. здѣсь была главная квартира Суворова, командовавшаго войсками, расположенными въ Люблинскомъ раіонѣ. Изъ древнихъ городскихъ

Для сайта BOOK-OLDS.RU

воротъ, построенныхъ вмѣстѣ со стѣнами въ 1342 г., уцѣлѣли: Краковская брама, весьма хорошо сохранившая свой стиль, и Гродская, перестроенная при Станиславѣ Августѣ въ 1785 г. Зданіе, въ которомъ до недавняго времени находился окружный судъ, стоящее посреди рынка,—это древняя городская ратуша, существующая съ XIV-го вѣка, но значительно измѣнившая свой видъ вслѣдствіе новѣйшихъ перестроекъ. Домъ въ рынкѣ № 12, составлявшій нѣкогда собственность семейства Собѣскихъ и, между прочимъ, короля Яна III, прославился пребываніемъ въ немъ: принца Альбрехта Прусскаго, который въ 1569 г. здѣсь, въ Люблинѣ, принесъ королю Сигизмунду Августу присягу, царя Василія Шуйскаго съ сыновьями Димитріемъ и Иваномъ, митрополита Филарета и другихъ, когда ихъ въ 1611 г. везли въ Варшаву, короля шведскаго Карла XII въ 1704 г., а въ 1707 г., съ 5 мая по 1 октября, почти пятимѣсячнымъ пребываніемъ Петра Великаго. Теперешній губернаторскій домъ, принадлежавшій первоначально кн. Радзивилламъ, получилъ король Сигизмундъ Августъ въ приданое за Варварой Радзивилловной; онъ служилъ съ 1815 г. помѣщеніемъ для воеводской коммисіи и перестроенный послѣ большого пожара въ 1829 году, продолжаетъ служить для той-же цѣли—квартиры губернатора, его канцеляріи и для губернской типографіи.

Для сайта BOOK-OLDS.RU

2) Холмъ, нынѣ уѣздный городъ Люблинской губерніи, по русскимъ лѣтописямъ, основанъ кн. Даніиломъ Галицкимъ, но по другимъ источникамъ оказывается, что начало его гораздо древнѣе, такъ какъ уже въ XI-мъ столѣтіи тамъ былъ деревянный замокъ. Холмская земля уже съ X-го вѣка сдѣлалась яблокомъ раздора между двумя теченіями: восточнымъ и западнымъ, съ одной стороны Рюриковичей, а съ другой Пястовъ, а съ XIII вѣка также литовскихъ князей. Съ XIII-го столѣтія (1223 г.) существуетъ здѣсь православная епископская каѳедра. Кн. Даніилу Романовичу такъ понравилось мѣстоположеніе Холма, что около 1233 и 1235 г. г. сдѣлалъ этотъ городъ столицей Галицкаго княжества. Этому князю Холмъ обязанъ постройкой или, вѣрнѣе, возобновленіемъ св. Богородицкаго собора, основаннаго еще во времена Владиміра Святого; въ этомъ соборѣ находится подаренная Владиміромъ чудотворная икона Богоматери, написанная, какъ гласитъ преданіе, евангелистомъ Лукою. Въ подвалахъ собора похоронены кн. Даніилъ (умеръ въ 1264 г.), два его сына и другіе князья. Когда Казиміръ Великій присоединилъ въ 1340 г. Червоную Русь къ Польшѣ, начались между нимъ и литовскими князьями междуусобицы изъ-за Волыни и Холмской земли. Окончательно король Людовикъ, наслѣдовавшій польскій престолъ, занялъ въ 1377 г. Холмъ и включилъ Холмскую землю къ составъ Польши. Въ это вре-

Для сайта BOOK-OLDS.RU

ми учреждена была Холмская р.-католическая епархія, которой каоедра находилась сперва въ Холмѣ, а затѣмъ въ Грубешовѣ и Красноставѣ. Въ исходѣ XIV вѣка, при Владиславѣ Ягелло, Холмъ становится главнымъ городомъ Холмской земли, входившей въ составъ Русскаго воеводства. Въ 1392 г. Холмъ получилъ магдебургское право. По заключеніи Брестской уніи, въ 1596 г., Холмская православная епархія становится греко-уніатской, что продолжалось до 1875 года; съ этого времени Холмъ сдѣлался средоточіемъ православія въ Царствѣ Польскомъ. Здѣсь имѣетъ пребываніе викарный епископъ Люблинскій, находится 8 православныхъ церквей, одинъ р.-катол. костелъ (б. пiарскій), основанный въ 1667 г., православная духовная семинарія, учительская семинарія, мужская гимназія, женское Маріинское училище, православное духовное училище и техническое желѣзнодорожное училище. Самое красивое зданіе въ Холмѣ —это видимый на далекомъ разстояніи, возвышающійся на высокой горѣ, прекрасный соборъ съ куполомъ и двумя башнями.

Въ окрестностяхъ Холма находятся развалины зданій, выстроенныхъ изъ мѣстнаго дикаго камня въ родѣ башенъ, называемыхъ мѣстными жителями столпами. Одинъ изъ этихъ столповъ находится въ 2-хъ верстахъ, отъ Холма, въ деревнѣ Бѣлавинѣ въ худшемъ состояніи, другой въ лучшемъ— возвышается въ селеніи Столпе, въ 9 верстахъ отъ Холма. Время нест-

Для сайта BOOK-OLDS.RU

ройки этихъ башенъ неизвѣстно; весьма вѣроятно, что столпы эти существовали до кн. Даніила Галицкаго. Судя по способу постройки и мѣстоположенію, можно заключить, что это были малые укрѣпленные замки или сторожевыя пограничныя башни, какія и въ другихъ мѣстахъ Руси и Польши встрѣчаются до сихъ поръ (напр. въ Казимірѣ, въ Золотомъ Потокѣ). Бѣлзинскій столпъ могъ защищать переправу черезъ болота и рѣку Угеръ къ Холмскому замку. Столпенская-же башня удерживала непріятеля отъ нападенія на городъ и замокъ.

3) *Замостье*, уѣздный городъ, былъ нѣкогда составною частью Холмской земли. Городъ основанъ въ 1580 г. канцлеромъ и гетманомъ Яномъ Замойскимъ, построенъ и укрѣпленъ италіянскими инженерами по образцу италіянскихъ городовъ и крѣпостей, а именно: Падуи, въ которой получилъ высшее образованіе основатель города. Вслѣдствіе этого Замостье отличается оригинальной, прекрасно сохранившейся архитектурой, а именно, весь четыреугольный рынокъ окруженъ 2-этажными каменными домами, снабженными со стороны улицы арками, которыя образуютъ какъ бы крытую галлерею и позволяютъ жителямъ во время дождя или жары свободно гулять, какъ подъ крышей. Дома отличаются прекрасной орнаментаціей конца XVI-го и начала XVII-го вѣка. Благодаря заботамъ Замойскаго, городъ весьма быстро заселялся купцами и ремесленниками и

Для сайта BOOK-OLDS.RU

пріобрѣлъ не малое значеніе въ торговомъ отношеніи. Кромѣ костела, отличающагося красивою архитектурою, въ которомъ похороненъ Янъ Замойскій, б. василіанской церкви и упомянутыхъ домовъ въ рынкѣ (здѣсь было 8 католическихъ костеловъ, въ числѣ которыхъ 6 при монастыряхъ и больницахъ, двѣ церкви— приходская и василіанская и армянская церковь, всего 11 храмовъ), заслуживаютъ вниманія сохранившіяся старинныя зданія: прекрасная ратуша съ высокой башней, зданіе бывшей замостской академіи, основанной Яномъ Замойскимъ и существовавшей до 1784 г.; въ немъ помѣщается мужская и женская прогимназіи; военныя постройки, принадлежавшія крѣпости, нѣкогда считавшейся одной изъ лучшихъ; ее тщетно осаждали въ 1648 г. козаки, въ 1654 г. шведы, въ 1705 г.—Мазепа. Крѣпость упразднена въ 1866 году.

4) Ново-Александрія. Въ восхитительной мѣстности на возвышенномъ берегу Вислы лежитъ Ново-Александрія, носившая до 1845 г. названіе Пулавы. Новое названіе посадъ получилъ вслѣдствіе того, что туда былъ переведенъ Александрійскій Институтъ воспитанія дѣвицъ и помѣщенъ во дворцѣ, принадлежавшемъ до 1831 г. кн. Чарторыйскому. Имѣніе Пулавы было въ рукахъ аристократическихъ родовъ гр. Теченскихъ, затѣмъ кн. Любомирскихъ, потомъ Сѣнявскихъ, отъ которыхъ, какъ приданое Софіи, дочери великаго гетмана коронаго Адама Сѣнявскаго, перешло къ

Для сайта BOOK-OLDS.RU

Чарторыйскимъ. Уже въ XVII-мъ ст. существовали здѣсь замокъ и великолѣпные сады, которые кн. Елисавета, урожденная Флемингъ, жена кн. Адама Чарторыйскаго, генерала подольскихъ земель, а впослѣдствіи фельдмаршала австрійскихъ войскъ, одаренная тонкимъ эстетическимъ вкусомъ, довела до такой прелести, что это мѣсто сдѣлалось одной изъ великолѣпнѣйшихъ сельскихъ магнатскихъ резиденцій въ Польшѣ и было воспѣваемо многими польскими и иностранными поэтами, напр. французскимъ—Делиллемъ и нѣмецкимъ—Гутшмидтомъ. Чарторыйскіе отличались любовью къ наукамъ, литературѣ и искусствамъ и создали въ Пулавахъ въ концѣ XVIII-го и началѣ XIX-го вѣковъ средоточіе умственной жизни въ Польшѣ и въ эту мѣстность стекались самыя выдающіяся ученыя и литературныя силы. Весьма богатая библіотека, собранная кн. Чарторыйскими, въ соединеніи съ библіотекой Оаддея Чацкаго, находившейся въ Порыцкѣ и завѣщанной кн. Чарторыйскимъ, обильная коллекція весьма интересныхъ польскихъ и другихъ древностей, которыя въ 1831 г. были перевезены отчасти въ Сѣняву въ Галиціи и теперь находятся въ Краковѣ, принадлежали къ замѣчательнѣйшимъ въ Польшѣ. До 1831 г. въ Пулавахъ помѣщался институтъ начальныхъ учителей и женскій пансіонъ, были образцовыя начальныя училища, дѣйствовала типографія. Послѣ 1831 г. Пулавское имѣніе было конфиско-

Для сайта BOOK-OLDS.RU

вано. Въ главномъ дворцѣ съ 1843 по 1862 г. помѣщался Александринскій институтъ воспитанія дѣвицъ, теперь-же помѣщается институтъ сельскаго хозяйства и лѣсоводства.

Къ предметамъ, достойнымъ вниманія въ Ново-Александріи, относятся: дворецъ, который представляетъ особенно интересный и живописный видъ со стороны Вислы; внутри дворца особенною красотою архитектуры отличаются золотой и готическій залы; здѣсь заслуживаютъ вниманія обильныя институтскія коллекціи: зоологическая, ботаническая, минералогическая, геологическая и вообще сельскохозяйственныя; чрезвычайно умѣло устроенный по англійскому образцу паркъ, а въ немъ построенный по образцу находящагося въ Италіи въ Тиволи (древній Тибуръ) храмъ Сивиллы, въ которомъ помѣщался музей древностей, и готическій домикъ, на внѣшнихъ стѣнахъ котораго до 1871 г. помѣщались предметы древности, какъ-то статуи, бюсты славныхъ мужей, надгробные камни съ надписями и т. п.; внутри-же—картины, статуи, рукописи, книги и другіе древніе предметы; наконецъ, въ самомъ посадѣ небольшой костелъ въ стилѣ Пантеона.

5) Казиміръ. Въ весьма живописной гористой мѣстности на берегу Вислы расположенъ посадъ Казиміръ, который со времени короля Казиміра Великаго былъ торговымъ пунктомъ и важною пристанью, такъ что его называли „Малымъ Гданскомъ“ (Данцигомъ). Въ XIV-мъ

Для сайта BOOK-OLDS.RU

и слѣдующихъ столѣтіяхъ здѣсь построены амбары замѣчательной архитектуры, которые теперь въ числѣ около 20 обращены въ развалины. Съ цѣлью защиты торговаго города Казиміръ Великій основалъ на горѣ, поднимающейся высоко надъ городомъ, замокъ, въ которомъ жили короли, а въ 1707 году, въ маѣ праздновалъ день своего рожденія Петръ Великій; въ томъ-же году осенью пребывалъ здѣсь Карлъ XII. Вблизи замка, на горѣ возвышается круглая башня, которую видно изъ далека; по всей вѣроятности, эта постройка служила сторожевою башнею и вмѣстѣ съ тѣмъ маякомъ для судовъ, плававшихъ ночью по Вислѣ. Богатые казиміреке мѣщане выстроили себѣ въ XVI и XVII вѣкахъ каменные дома съ такой изящной орнаментаціей, что могли бы служить украшеніемъ любого города западной Европы и до сихъ поръ составляютъ предметъ удивленія посѣтителей. Въ настоящее время Казиміръ представляется чрезвычайно бѣднымъ еврейскимъ мѣстечкомъ въ состояніи полнаго упадка. Достойны вниманія слѣдующія постройки въ Казиміръ: развалины замка, круглая башня, амбары, 3 костела, 2 дома въ рынкѣ, изъ которыхъ одинъ украшенъ громадной фигурой св. Христофора, другой—изображеніемъ св. Николая, и старинные дома на Сенаторской улицѣ.

б) Другія мѣстности въ Люблинской губерніи. Слѣдуетъ упомянуть еще о слѣдующихъ мѣстахъ губерніи, болѣе или менѣе за-

Для сайта BOOK-OLDS.RU

мѣчательныхъ: развалины замка въ Домбровицѣ въ 8-и верстахъ отъ Люблина; осталась лишь одна башня замка нѣкогда богатаго рода Фирлеевъ XVI-го вѣка; развалины замка въ с. Круне близъ Красностава, одного изъ лучшихъ уѣздныхъ городовъ губерніи, существующаго съ XIV-го вѣка; замокъ въ с. Круне построенъ былъ въ италіанскомъ вкусѣ въ XVI-мъ вѣкѣ Самуиломъ Зборовскимъ; развалины замковъ въ Бохотницѣ, вблизи Казиміра, Завепржицахъ, Крыловѣ весьма древняя постройка; замокъ въ д. Гардзеницахъ представляетъ еще нынѣ хорошо сохранившійся памятникъ архитектуры XVI вѣка. Въ с. Войцѣховѣ находится зданіе, называемое „аріанской часовней“; это небольшой каменный замокъ, построенный въ XV-мъ и XVI-мъ вѣкѣ. Въ 20 верстахъ отъ Люблина лежитъ деревня Бабинъ, замѣчательная тѣмъ, что въ XVI и XVII ст. здѣсь, подъ названіемъ „Рѣчи Посполитой Бабинской“, основано было помѣщикомъ Пшонкой своеобразное общество, цѣлью котораго было искорененіе пороковъ и смѣшныхъ сторонъ путемъ сатиры и шутокъ. Въ незначительномъ посадѣ Ходелѣ находится прекрасный костелъ, построенный въ первой половинѣ XVI-го вѣка. Въ с. Петравинѣ надъ Вислой—хорошо сохранившійся костелъ въ готическомъ стилѣ, построенный въ 1440 году. Въ гор. Красникѣ—весьма интересный костелъ XIV-го вѣка. Г. Щебрешинъ, принадлежавшій

Для сайта BOOK-OLDS.RU

ординаціи гр. Замойскихъ, замѣчателенъ, между прочимъ, остатками древняго замка и хорошими зданіями, въ которыхъ помѣщалась гимназія до 1852 г. Мѣстечко Горай, существующее съ XIII в., отличается деревянными домами старинной архитектуры. Посадъ Ополе замѣчателенъ костеломъ и остатками зданій, въ которыхъ помѣщались піарскія школы. Ивангородъ—первоклассная крѣпость при впаденіи рѣки Вепра въ Вислу. Минеральные источники существуютъ въ двухъ мѣстахъ: въ Наленчовѣ, гдѣ желѣзныя воды были извѣстны уже въ концѣ XVIII-го вѣка, устроено весьма хорошо гидропатическое заведеніе, и въ Славинкѣ, вблизи Люблина, гдѣ желѣзистые источники извѣстны съ 1824 г. Гор. Ленчна славится своими ярмарками, изъ которыхъ весенняя продолжается 8 дней, а осенняя 10 дней; здѣсь бываетъ большой привозъ товаровъ изъ имперіи, производится продажа лошадей и скота на значительную сумму; въ послѣднее время обороты этихъ ярмарокъ съ каждымъ годомъ уменьшаются. Уѣздный городъ Бѣлгорай славится издавна производствомъ волосяныхъ ситъ и рѣшетъ, сбываемыхъ на мѣстѣ, а также въ предѣлахъ имперіи и за границу. Слѣдуетъ также упомянуть о двухъ нынѣ несуществующихъ фабрикахъ керамическихъ издѣлій, т. е. фарфоровыхъ, фаянсовыхъ и каменныхъ, въ уѣздныхъ городахъ Томашовѣ съ 1795 г. по 1830 и съ 1846—1848 и въ Любартовѣ съ

Для сайта BOOK-OLDS.RU

1840—1850 г.; издѣлія этихъ фабрикъ, особенно первой, нынѣ весьма рѣдки и высоко цѣнятся знатоками.

Для сайта BOOK-OLDS.RU

Для сайта BOOK-OLDS.RU

Хроника

губернской жизни.

Для сайта BOOK-OLDS.RU

I.

Посѣщеніе города Люблина варшавскимъ генералъ-губернаторомъ, генералъ-адъютантомъ Михаиломъ Ивановичемъ Чертковымъ.

Варшавскій генералъ-губернаторъ М. И. Чертковъ прибылъ изъ Варшавы въ Люблинъ 22 апрѣля, въ 6 час. утра, и оставался въ своемъ вагонѣ до 9 час. утра. Въ 8½ час. въ вагонъ былъ принятъ имъ начальникъ Люблинской губерніи, тайный совѣтникъ В. Ф. Тхоржевскій, и командиръ 14-го армейскаго корпуса, генералъ-лейтенантъ Р. А. Хрещатицкій.

Выйдя изъ вагона на платформу желѣзной дороги, гдѣ былъ выстроенъ почетный караулъ отъ 8-го сапернаго батальона съ оркестромъ, и обойдя караулъ, генералъ-губернаторъ подошелъ къ депутаціи крестьянъ Люблинскаго уѣзда, состоявшей изъ войтовъ всѣхъ гминъ. Принявъ поднесенную войтомъ гмины Ястковъ хлѣбъ-соль, генералъ-адъютантъ Чертковъ поблагодарилъ депутацію и обратился съ

Для сайта BOOK-OLDS.RU

привѣтствіемъ къ крестьянамъ деревень, собравшимся въ числѣ около 200 человѣкъ, и послѣ этого, въ сопровожденіи начальника губерніи и своей свиты, въ коляскѣ направился въ городъ.

Городъ былъ украшенъ флагами, балконы—коврами. На улицахъ, въ ожиданіи проѣзда главнаго начальника края, ходили толпы народа. Особенно много народу тѣснилось возлѣ зданія магистрата, гдѣ была устроена великолѣпная тріумфальная арка.

У этой арки генералъ-губернаторъ былъ встрѣченъ депутаціей отъ города, въ составѣ почетныхъ и правительственныхъ ратмановъ и членовъ божичнаго дозора, съ президентомъ города А. В. Бедрига во главѣ. Поблагодаривъ депутацію за поднесенные хлѣбъ-соль, генералъ-адъютантъ Чертковъ по Раковскому Предмѣстью отбылъ въ поле для военныхъ занятій.

Въ 9 час. утра командующій войсками, прибывъ на поле, пересѣлъ на коня и, приняв рапортъ генералъ-лейтенанта Смирнова, объѣхалъ, въ сопровожденіи командира 14 армейскаго корпуса, генералъ-лейтенанта Хрещатицкаго, и лицъ свиты, объ линіи войскъ, здороваясь съ каждымъ батальономъ и батареей.

Послѣ объѣзда войска перестроились для церемоніальнаго марша, которымъ прошли: пѣхота по-ротно въ полуротныхъ колонахъ, а артиллерія по-батарейно. На флангѣ Ризан-

Для сайта BOOK-OLDS.RU

скаго полка слѣдовалъ генералъ Хрещатицкій. Всѣ части за свой молодецкій видъ и стройное прохожденіе получили похвалу его высокопревосходительства.

Послѣ смотра были вызваны казаки Камепецкой станицы, въ которой генералъ-адъютантъ Чертковъ состоитъ почетнымъ атаманомъ. Ихъ оказалось 56 человѣкъ, и всѣмъ имъ лично его высокопревосходительствомъ выдана была денежная награда, по рублю на человѣка.

Командующій войсками благодарилъ начальствующихъ лицъ за блестящее состояніе представлявшихся на смотру частей.

По окончаніи смотра командующій войсками осматривалъ люблинскій мѣстный лазаретъ. Его высокопревосходительство былъ встрѣченъ: при входѣ начальствующимъ персоналомъ госпиталя, а поднявшись на второй этажъ—попечительницею люблинскаго отдѣленія Краснаго Креста, супругою начальника губерніи С. А. Тхоржевскою, которая представила генералъ-адъютанту Черткову сестеръ милосердія. При входѣ въ церковь его высокопревосходительство былъ встрѣченъ настоятелемъ ея, который давалъ нѣкоторыя объясненія относительно хранящихся въ церкви образовъ. При посѣщеніи каждой палаты лазарета командующій войсками здоровался съ больными нижними чинами и интересовался ходомъ болѣзни трудно больныхъ. На кухнѣ генералъ-адъютантъ Чертковъ пробовалъ пищу. По окончаніи осмотра его высокопревосходи-

Для сайта BOOK-OLDS.RU

тельство росписался въ книгѣ почетныхъ посѣтителей.

Оставшись вполнѣ доволенъ отличнымъ порядкомъ въ госпиталѣ, главный начальникъ края выразилъ начальствующимъ лицамъ свою благодарность.

Въ 12 час. дня командующій войсками посѣтилъ ген.-лейт. Хрещатицкаго, который предложилъ его высокопревосходительству у себя завтракъ. Къ нему были приглашены старшіе военные начальники, начальникъ губерніи и лица, сопровождавшія генералъ-адъютанта Черткова.

Къ 2 ч. главный начальникъ края возвратился на станцію.

Съ 5 час. по-полудни г. генералъ-губернаторъ началъ принимать у себя въ салонъ-вагонѣ поочередно нѣкоторыхъ должностныхъ лицъ гражданскаго вѣдомства, приглашенныхъ его высокопревосходительствомъ для объясненій по дѣламъ службы. Пріемъ закончился въ 8 часовъ вечера. Въ теченіе этихъ трехъ часовъ были приняты: начальникъ холмской учебной дирекціи, директоръ люблинской мужской гимназіи, губернскій жандармскій начальникъ, непремѣнный членъ губернскаго по крестьянскимъ дѣламъ присутствія и прокуроръ люблинскаго окружнаго суда.

На другой день, въ $8\frac{1}{2}$ час. утра, въ квартиру начальника губерніи стали собираться: иновѣрческое духовенство, представители всѣхъ учрежденій гражданскаго вѣдомства, до

Для сайта BOOK-OLDS.RU

VI класса включительно, въ томъ числѣ вызванные изъ уѣздовъ губерніи коммисаріа по крестьянскимъ дѣламъ и нѣкоторыя другія лица.

Въ 9 час. утра со станціи желѣзной дороги „Люблинъ“ прибылъ въ квартиру начальника губерніи генералъ-губернаторъ. Здѣсь его высокопревосходительство принималъ всѣхъ представлявшихся, при чемъ съ каждымъ изъ нихъ бесѣдовалъ. Здѣсь же представлялась и депутація отъ земледѣльцевъ Люблинской губерніи. Послѣ общаго пріема всѣхъ должностныхъ лицъ, окончившагося около 10 ч., генералъ-губернаторъ пригласилъ непремѣннаго члена присутствія по крестьянскимъ дѣламъ В. А. Смирнова и всѣхъ коммисаровъ остаться и принялъ ихъ въ кабинетѣ начальника губерніи, гдѣ въ теченіе получаса бесѣдовалъ съ ними, живо интересуясь какъ служебной дѣятельностью ихъ, такъ и положеніемъ крестьянскаго дѣла въ Люблинской губерніи.

Въ 10½ ч. главный начальникъ края отбылъ со свитой и начальникомъ губерніи въ Кресто-Воздвиженскую соборную церковь, гдѣ присутствовалъ на молебствіи по случаю тезоименитства Государыни Императрицы Александры Ѳеодоровны. По окончаніи молебствія онъ былъ привѣтствуемъ въ церкви о. протоіереемъ А. Козловскимъ краткою рѣчью, а затѣмъ принималъ парадъ отъ войскъ, при чемъ генералъ-губернатору представлялись всѣ участвовавшіе въ ономъ г.г. офицеры. Генералъ-

Для сайта BOOK-OLDS.RU

адъютантъ Чертковъ затѣмъ отбылъ къ себѣ на станцію желѣзной дороги.

Въ 3 часу генералъ-губернаторъ приступилъ къ осмотру учрежденій г. Люблина. Прежде всего его высокопревосходительство посѣтилъ р.-к. духовную семинарію; здѣсь у входныхъ воротъ ожидали епископъ, регентъ и преподаватели семинаріи. Генералъ-адъютантъ Чертковъ, сопровождаемый этими лицами, осмотрѣлъ классы (въ одномъ изъ которыхъ были собраны воспитанники), жилыя помѣщенія и костелъ, подробно разспрашивая о занятіяхъ учащихся, ихъ обиходѣ и хозяйственной сторонѣ веденія семинаріи.

Посѣтивъ затѣмъ р.-к. епископа въ его домъ, находящемся недалеко отъ семинаріи, его высокопревосходительство проѣхалъ въ каѳедральный костелъ, гдѣ былъ встрѣченъ епископомъ и соборнымъ духовенствомъ. Осмотрѣвъ этотъ храмъ, замѣчательный по своей внутренней художественной отдѣлкѣ прошлыхъ вѣковъ, генералъ-губернаторъ расписался въ книгѣ посѣтителей и отбылъ въ пріютъ русскаго благотворительнаго общества.

Здѣсь почетнаго гостя встрѣтила попечительница пріюти С. А. Тхоржевская, члены попечительства, надзирательница, воспитанники и воспитанницы пріюта. Его высокопревосходительство подробно осматривалъ классную, столовую, дортуары и другія помѣщенія, причемъ обратилъ вниманіе на здоровый видъ дѣтей, свидѣтельствующій о пра-

Для сайта BOOK-OLDS.RU

нильномъ, заботливомъ уходѣ. Узнавъ о предположеніи попечительства соорудить на собственныя средства новый, болѣе удобный и просторный домъ для пріюта, генералъ-адъютантъ Чертковъ горячо пожелалъ полнаго преуспѣянія этому русскому начинанію, совѣтуя однако строго считаться съ наличными средствами.

Изъ пріюта главный начальникъ край направился въ тюрьму. Принявъ у входа въ нее рапортъ ближайшаго тюремнаго начальства, его высокопревосходительство тщательно осмотрѣлъ камеры заключенныхъ, лазаретъ, мастерскія, хозяйственныя помѣщенія, церковь и костелъ. Этотъ осмотръ сопровождался цѣлымъ рядомъ вопросовъ, предложенныхъ генералъ-губернаторомъ лицамъ, причастнымъ къ тюремной администраціи, и исчерпывающихъ постановку мѣстнаго тюремнаго дѣла. Попутно генералъ-адъютантъ Чертковъ обратилъ вниманіе на историческія достопримѣчательности, сохранившіяся въ зданіяхъ тюрьмы, представляющей собою остатки древняго замка. Къ такимъ памятникамъ старины принадлежитъ, напр., громадная круглая башня, построенная, по преданію, Даніиломъ Галицкимъ, слѣды стѣнной живописи въ костелѣ, восходящей къ XIV вѣку, и др.

Вслѣдъ за осмотромъ тюрьмы главный начальникъ края прослѣдовалъ въ Спасо-Преображенскую церковь. Ко времени прибытія его высокопревосходительства церковь была

Для сайта BOOK-OLDS.RU

ярко освѣщена На амвонѣ, въ полномъ облаченіи, ожидало приходское духовенство. Настоятель о. Вѣлецкій, въ небольшой рѣчи, воспроизвелъ вкратцѣ исторію Спасо-Преображенской церкви и привѣтствовалъ генералъ-адъютанта Черткова со вхожденіемъ въ сей храмъ. Затѣмъ былъ отслуженъ краткій молебенъ съ возглашеніемъ многолѣтія его высокопревосходительству. По окончаніи молебствія генералъ-губернаторъ приложился къ чудотворной иконѣ, осматривалъ церковь, выслушивая объясненія о. настоятеля, и росписался въ книгѣ для почетныхъ посѣтителей. Тутъ же главному начальнику края были представлены священнослужители другихъ православныхъ церквей города Люблина и поднесли годовой отчетъ Спасо-Преображенскаго братства, почетнымъ членомъ котораго состоитъ генералъ-адъютантъ Чертковъ.

Отсюда генералъ-губернаторъ направился въ больницу св. Викентія. Генералъ-адъютантъ Чертковъ обошелъ всѣ палаты, операціонныя залы (нынѣ существующія и строящіяся), кухню, кладовую, особое помѣщеніе для душевно-больныхъ и садъ, откуда открывается чудный видъ на городъ и его окрестности. Вникая во всѣ детали больничнаго дѣла, его высокопревосходительство по окончаніи осмотра, выразилъ свое удовольствіе по поводу того состоянія, въ которомъ представилась больница. Этимъ закончилась намѣченная программа осмотра.

Для сайта BOOK-OLDS.RU

Въ 7 ч. вечера у начальника губерніи состоялся въ честь главнаго начальника края неофиціальный обѣдъ, съ небольшимъ числомъ приглашенныхъ. За обѣдомъ игралъ хоръ музыки Рязанскаго пѣхотнаго полка.

Въ концѣ 9 ч. генералъ-адъютантъ Чертковъ, поблагодаривъ хозяевъ за радушный пріемъ, отбылъ на вокзалъ. Городъ былъ роскошно иллюминованъ. Весь путь отъ губернаторскаго дома до вокзала представлялъ собою эффектную картину тысячи разнообразныхъ огней, которые, въ видѣ цвѣтныхъ китайскихъ фонариковъ и лампіоновъ, обрамляли извилистыя улицы, мѣстами перекидываясь съ одной стороны улицы на противоположную, унизывая архитектурныя линіи древнихъ люблинскихъ башенъ и уходя въ темную даль предмѣстья, откуда сіялъ залитый газомъ желѣзнодорожный вокзалъ. Бенгальскіе огни, транспаранты, пылающія смоляныя бочки, керосиновыя плошки по краямъ тротуаровъ и свѣчи во всѣхъ окнахъ, прилегающихъ къ этому пути домовъ, дополняли красивую панораму. Тысячныя толпы усѣяли улицы, балконы, окна и платформу вокзала, провожая отъѣзжавшаго главнаго начальника края.

Въ вагонѣ его высокопревосходительство простился съ начальникомъ губерніи.

Въ 12 ч. 15 м. ночи поѣздъ отошелъ въ Варшаву, куда прибылъ въ 7 часу утра 24 апрѣля.

Для сайта BOOK-OLDS.RU

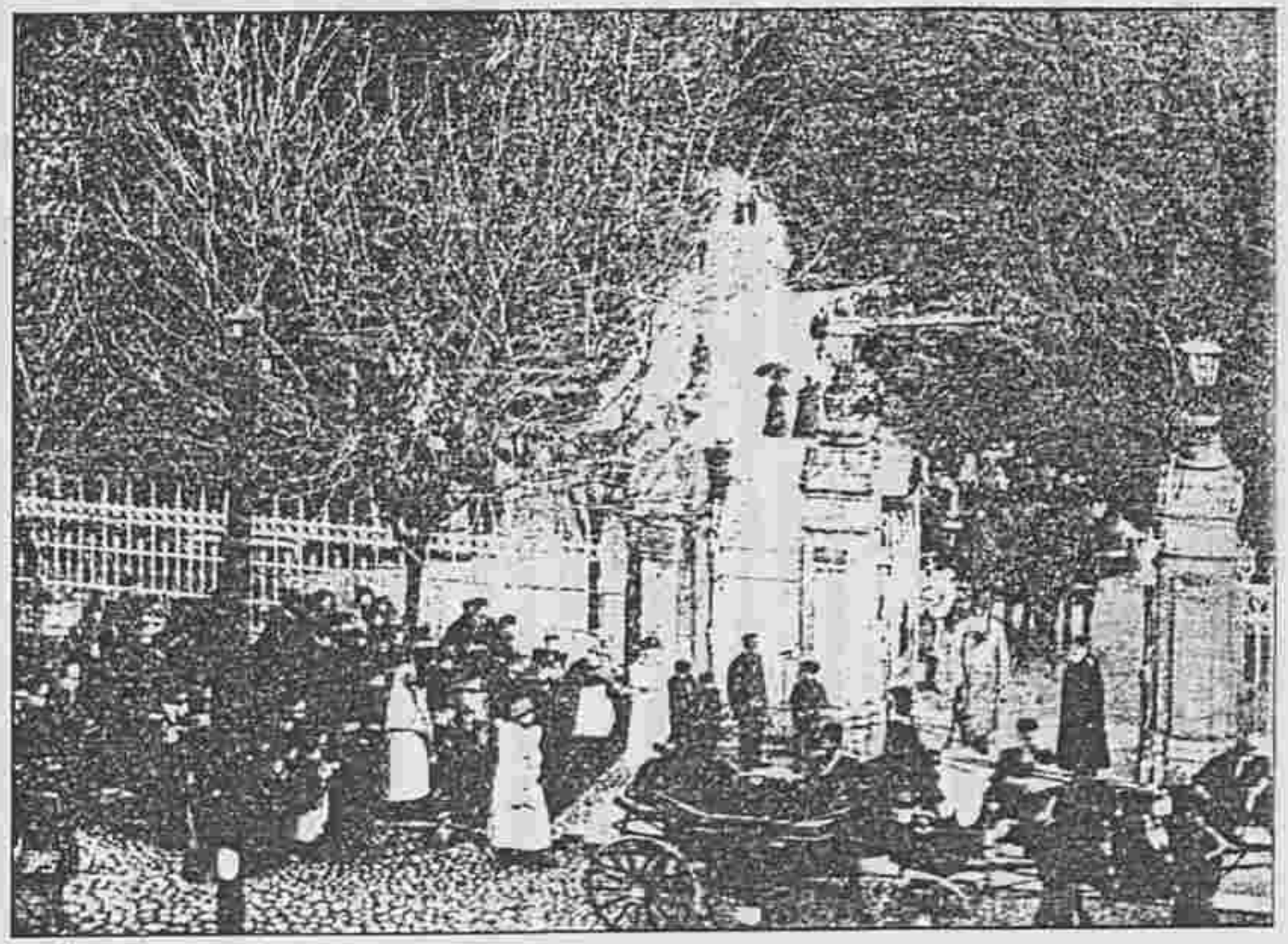

Генералъ-адъютантъ М. И. Чертковъ въ [illegible]

Для сайта BOOK-OLDS.RU

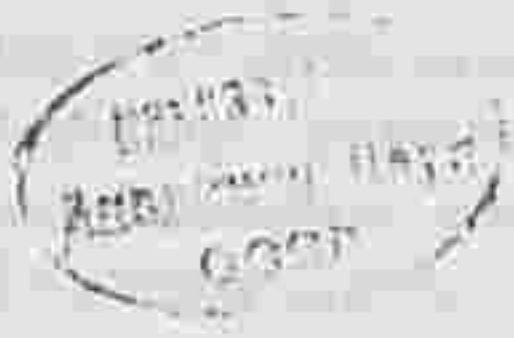

Для сайта BOOK-OLDS.RU

II.

Открытіе въ с. Родечницъ женскаго монастыря.

Село Родечница находится въ юго-западной части Замостскаго уѣзда, въ 32 верстахъ отъ города Замостья и 66 верстахъ отъ Люблина. Родечница — одна изъ красивѣйшихъ мѣстъ Люблинской губерніи, отъ природы вообще необиженной красивыми мѣстами. Она расположена амфитеатромъ по склону высокаго горнаго кряжа, отрога Карпатскихъ горъ, и сплошь покрыта садами,—маленькіе домики крестьянъ едва выглядываютъ изъ-за гущины деревъ. Передъ селомъ располагается обширная равнина съ небольшимъ прудомъ на первомъ планѣ, дальше покрытая сочными лугами, затѣмъ полями и на горизонтѣ небольшими селами, которыя на трехверстномъ разстояніи выглядятъ декораціями.

На вершинѣ горнаго кряжа, надъ самымъ селомъ, расположенъ православный женскій монастырь. Онъ также весь тонетъ въ зелени, окруженный садами. Непосредственно къ мо-

Для сайта BOOK-OLDS.RU

настырю примыкаетъ чудная роща изъ старыхъ буковыхъ и липовыхъ деревъ. По склонамъ кряжа роща спускается къ самому селу. Изъ монастырскихъ келій открывается болѣе обширный горизонтъ и болѣе красивый видъ, чѣмъ изъ села. Монастырь виденъ на далекомъ разстояніи изъ всѣхъ окрестностей Родечницы; но дорогѣ изъ Замостья онъ кажется висящимъ въ воздухѣ. Трудно подыскать болѣе подходящее мѣсто для людей, стремящихся къ созерцательной жизни и постоянно направляющихъ свои мысли и чувства горѣ.

Изъ села къ монастырю ведутъ два хода: одинъ крытый, длиной въ 100 сажень, по ступенямъ непосредственно къ самому входу въ монастырскую церковь, а другой—отъ пруда черезъ рощу, вверхъ по склону кряжа. Здѣсь, при самомъ входѣ въ рощу, крестьянами села Родечницы поставленъ монументъ Императору Александру II, въ память освобожденія крестьянъ отъ крѣпостной зависимости въ 1864 году. Монументъ имѣетъ видъ обелиска съ крестомъ наверху. На одной сторонѣ обелиска, отъ входа въ рощу, находится небольшое барельефное изображеніе Св. Александра Невскаго. Богомольцы-крестьяне очень усердно молятся у памятника.

Посреди пруда, образовавшагося изъ ключей, на сваяхъ построена деревянная часовня во имя Живоноснаго Источника Богоматери. Къ часовнѣ ведетъ деревянный помостъ. Въ рощѣ находится еще 6 часовенъ,

Для сайта BOOK-OLDS.RU

въ числѣ которыхъ одна деревянная. Въ часовняхъ устроены маленькіе алтари, и въ торжественныя дни въ нихъ совершается богослуженіе.

До 1869 года монастырь принадлежалъ католическому духовенству. За участіе монаховъ въ политической пропагандѣ, а также за малолюдствомъ монашествующихъ, въ 1869 г. монастырь былъ закрытъ. Монахи, уѣзжая изъ монастыря, разрушили алтари, сняли иконы, побили стекла въ окнахъ, попортили печки и вообще оставили монастырь въ такомъ видѣ, что на возстановленіе его потребовалось бы нѣсколько десятковъ тысячъ рублей. Монастырь былъ переданъ сначала уніатскимъ монахамъ, потомъ православному бѣлому духовенству. Приступили къ ремонту монастырской церкви. Въ 1880 году ремонтъ былъ оконченъ, и церковь была торжественно освящена преосвященнымъ Модестомъ, бывшимъ викаріемъ Холмско-Варшавской епархіи. На освященіи церкви собралось много простого народа и интеллигентныхъ лицъ. Вслѣдъ за этимъ установлены были и дни торжественныхъ богослуженій въ монастырѣ.

Населеніе ближайшихъ къ Родечницѣ мѣстностей, привыкшее видѣть здѣсь монастырь, съ переходомъ монастырскихъ зданій въ вѣдѣніе бѣлаго духовенства, чувствовало недостатокъ въ этомъ учрежденіи. Поэтому рѣшено было учредить въ Родечницѣ православный монастырь, съ подчиненіемъ его викарію Холм-

Для сайта BOOK-OLDS.RU

ско-Варшавской епархіи. Монастырь былъ учрежденъ въ 1882 году, и было постановлено совершать въ немъ ежедневныя богослуженія, а 1-го и 10-го іюня, въ день св. Антонія Печерскаго,—торжественныя службы.

Съ этого времени Родечница постепенно начинаетъ пріобрѣтать для православнаго народа то значеніе, которое раньше она имѣла для католическаго населенія. Православные монахи прилагали все усердіе, чтобы привести монастырь по возможности въ прежній видъ, и не щадили ни своихъ трудовъ, ни тѣхъ скудныхъ средствъ, которыя отпускались казной на ихъ содержаніе. Исполнявшій обязанности настоятеля, іеромонахъ Иннокентій, будучи знакомъ со столярнымъ ремесломъ, почти собственноручно устроилъ иконостасъ и произвелъ другія работы для часовенъ. Имъ же былъ вычищенъ занесенный иломъ монастырскій прудъ, и сдѣлана при немъ плотина. Другой настоятель, іеромонахъ Антонинъ, будучи знакомъ съ искусствомъ живописи, украсилъ монастырскую церковь и существующія при ней часовни иконами своего письма. Іеромонахъ Христофоръ, обладая любвеобильнымъ сердцемъ, привлекъ къ себѣ расположеніе всего окрестнаго населенія. Онъ похороненъ при монастырѣ, и его память свято чтятъ не только православные, но и католики. Православные монахи много сдѣлали для поднятія религіознаго значенія Родечницы. Но это значеніе особенно быстро стало воз-

Для сайта BOOK-OLDS.RU

растать съ учрежденіемъ въ ней женской обители.

Въ 1899 году родечницкій монастырь былъ переименованъ въ женскую обитель. Изъ Аѣнинскаго монастыря сюда перевели нѣсколько сестеръ мантейныхъ и рясофорныхъ и нѣсколько послушницъ. Завѣдываніе монастыремъ было поручено монахинѣ Аѳанасіи.

Не прошло и двухъ лѣтъ со времени учрежденія женской обители, какъ посреди монастырскаго двора возникло прекрасное зданіе, школа-пріютъ; въ этомъ же зданіи устроена аптека-лечебница; для того, чтобы находящіяся въ пріютѣ дѣти могли и въ холодное время посѣщать церковное богослуженіе, устроена и теплая церковь.

Школа-пріютъ — одноэтажное, высокое, свѣтлое зданіе, построенное изъ дерева. Въ немъ помѣщаются классныя комнаты, дѣтскія спальни, столовыя и, какъ уже сказано, аптека-лечебница. Въ пріютѣ помѣщаются до 100 чел. дѣтей, въ возрастѣ отъ 3 до 14 лѣтъ, преимущественно дѣвочки. Есть и нѣсколько маленькихъ мальчиковъ, попавшихъ сюда въ виду исключительныхъ обстоятельствъ, какъ круглыя, безпріютныя сироты. Впрочемъ, большинство пріютскихъ дѣтей—сироты. Монахини не отказываютъ въ пріютѣ всѣмъ, кто ни постучится въ ихъ дверь. Нѣкоторые крестьяне отдаютъ своихъ дѣтей въ монастырь для того, чтобы они получили христіанское воспитаніе въ духѣ православной церкви. Мона-

Для сайта BOOK-OLDS.RU

стырь успѣлъ уже настолько завладѣть расположеніемъ окрестнаго люда, что въ монастырскую школу посылаютъ своихъ дѣтей и мѣстные крестьяне-католики.

До начала текущаго года монастырская школа была одноклассной. Теперь она второклассная. Занятія въ школѣ происходятъ по программѣ, утвержденной Св. Синодомъ, и начинаются въ 8½ час. утра. Въ школѣ 4 учительницы. Игумения монастыря, мать Аѳанасія, несмотря на свои многочисленныя занятія по управленію монастыремъ, ежедневно посвящаетъ на преподаваніе въ школѣ нѣсколько часовъ. Дѣти оказываютъ замѣчательные успѣхи по всѣмъ предметамъ школьнаго преподаванія. Прекрасно поставлены въ школѣ и занятія рукодѣльями, какъ напр., шитье, вышиваніе и вязаніе. Особенно хорошо поставлено въ школѣ пѣніе.

На школу-пріютъ расходуются значительныя суммы, далеко несоотвѣтствующія скуднымъ доходамъ монастыря. О расходахъ на содержаніе монастыря можно судить по тому, что только на хлѣбъ расходуется ржи около 1000 пудовъ въ годъ. Большія суммы расходуются также на молоко для дѣтей. Случалось, особенно въ зимнюю пору, что сестры сами терпѣли во всемъ крайнюю нужду, но дѣти не терпѣли недостатка ни въ чемъ.

И, дѣйствительно, дѣти выглядятъ прекрасно: чистенькія, розовыя, веселыя, здоровыя. Монастырь заботится не только о томъ,

Для сайта BOOK-OLDS.RU

чтобы накормить и обучить ихъ, но также и о томъ, чтобы красиво нарядить. Дѣвочки одѣваются въ малороссійскія вышитыя рубахи и синіе сарафаны. По шитью на рубахахъ отличаются ученицы разныхъ классовъ: чѣмъ старше классъ, тѣмъ гуще шитье. Дѣти сами вышиваютъ себѣ рубахи, за исключеніемъ тѣхъ, которыя, по своему малолѣтству, не могутъ вышивать.

Въ общихъ спальняхъ для каждой дѣвочки полагается отдѣльная кровать; маленькія дѣти спятъ на кроваткахъ съ перилами. Въ виду тѣсноты помѣщеній и неожиданно большого наплыва дѣтей, посреди одной изъ спаленъ устроены нары съ перилами, гдѣ спятъ также маленькія дѣти.

Лѣтомъ школу посѣщаютъ до 115 ученицъ, включая въ это число и приходящихъ изъ деревень. Церковь дѣти посѣщаютъ только по праздничнымъ и воскреснымъ днямъ. Католики не посѣщаютъ церкви и не обучаются Закону Божію.

Аптека-лечебница учреждена при монастырѣ собственно для монастырскихъ нуждъ, —обитательницы монастыря, числомъ около 200 душъ, большая часть которыхъ состоитъ изъ дѣтей, почти ежедневно нуждаются въ въ медицинской помощи. Но окрестное населеніе, зная, что сестры никому не отказываютъ въ помощи, при нуждѣ постоянно обращаются въ монастырскую аптеку. Впрочемъ, сюда обращается не только окрестное населеніе:

Для сайта BOOK-OLDS.RU

случалось, что больныхъ привозили въ монастырь за сто верстъ. Завѣдываетъ аптекой одна изъ сестеръ-послушницъ; она отпускаетъ лѣкарства, она же даетъ и посильные совѣты. Нерѣдко трудно-больныхъ оставляютъ при монастырѣ, для чего, въ виду тѣсноты помѣщеній, сестрамъ приходится уступать свои постели.

За краткій періодъ своего существованія монастырь на поприщѣ просвѣщенія и благотворенія сдѣлалъ болѣе, чѣмъ достаточно. Но дѣятельность его, можно сказать, находится пока лишь въ зародышѣ. Возлѣ монастыря вездѣ лежатъ кучи песку, камней и кирпича. Приступаютъ къ постройкѣ отдѣльнаго зданія для второклассной школы, откуда будутъ выпускать учительницъ для церковно-приходскихъ школъ; предположено въ ближайшемъ будущемъ устроить больницу какъ для сестеръ, такъ и для постороннихъ; имѣются въ виду и другія задачи, которыя пока еще не могутъ быть осуществлены за недостаткомъ матеріальныхъ средствъ.

Кромѣ сада и огорода монастырь не имѣетъ никакихъ другихъ угодій; даже дрова покупаетъ,—дровами изъ своей рощи онъ не можетъ пользоваться, потому что она слишкомъ не велика, и если рубить въ ней, можетъ быть истреблена въ 2—3 года; по этой причинѣ она обращена въ заповѣдную, тѣмъ болѣе, что въ ней находятся чтимыя населеніемъ часовни. Даже травой изъ этой рощи

Для сайта BOOK-OLDS.RU

не можетъ пользоваться монастырь, такъ какъ въ праздничные дни богомольцы останавливаются здѣсь со своими возами и лошадьми, которыми въ день храмового праздника покрывается почти вся роща. Понятно, что при такихъ обстоятельствахъ о сборѣ травы нечего и думать.

Храмовой праздникъ въ родечницкомъ монастырѣ совершается 10 іюля, въ день памяти св. Антонія Печерскаго. Но такъ какъ окрестное населеніе, особенно бывшіе уніаты, привыкли посѣщать монастырь 1 іюня по старому стилю, въ день св. Антонія Падуанскаго, то, по необходимости, пришлось считаться и съ этимъ обстоятельствомъ, и высшимъ епархіальнымъ начальствомъ въ 1882 году разрѣшено было совершать торжественныя богослуженія ежегодно и 1-го іюня.

Въ текущемъ году нашъ календарь отсталъ отъ западнаго еще на одинъ день, и день памяти св. Антонія Падуанскаго приходится по нашему календарю на 31 мая. Для того, чтобы на будущее время освятить этотъ день и съ точки зрѣнія православной церкви, высшее начальство нашло необходимымъ назначить на 31 мая открытіе въ Родечницѣ, вмѣсто женской обители, женскаго монастыря, съ тѣмъ, чтобы годовщина открытія монастыря праздновалась 31 мая ежегодно.

Для сайта BOOK-OLDS.RU

Наканунѣ открытія монастыря, 30 мая, цѣлый день шелъ дождь. Явилось предположеніе, что дождь помѣшаетъ богомольцамъ прибыть въ Родечницу на торжество открытія монастыря. Однако къ полудню 30 мая вся Родечница была уже переполнена народомъ. Частные дома были заняты интеллигентными паломниками; крестьяне отдаленныхъ мѣстъ уставили монастырскую рощу возами; монастырскій дворъ и единственная родечницкая улица пестрѣли бѣлыми и черными свитками, красными платками и шапками съ помпонами. Вездѣ слышалась русская, малорусская и польская рѣчь.

Въ 2 часа дня прибылъ изъ Холма преосвященный Германъ, епископъ люблинскій. Встрѣченный у крытаго хода въ монастырь сестрами обители, во главѣ съ завѣдывающей обителью, матерью Аѳанасіей, преосвященный Германъ прослѣдовалъ въ церковь и здѣсь совершилъ краткое молебствіе. Послѣ молебствія его преосвященство изволилъ благословить народъ. Каждый богомолецъ желалъ получить благословеніе архипастыря и приложиться къ его рукѣ, и преосвященному Герману, несмотря на усталость послѣ утомительнаго пути, пришлось благословлять народъ болѣе часа. Преосвященный остановился въ монастырѣ.

Къ 6 часамъ вечера прибылъ въ Родечницу г. начальникъ губерніи, тайный совѣтникъ В. Ф. Тхоржевскій и, за отсутствіемъ въ

Для сайта BOOK-OLDS.RU

монастырѣ помѣщенія, остановился въ частномъ домѣ.

Получивши архипастырское благословеніе, народъ разсѣялся по Родечницѣ и монастырской рощѣ и сталъ приготовляться къ торжеству слѣдующаго дня. Прибывшіе изъ ближайшихъ приходовъ священники исповѣдывали народъ въ церкви и часовняхъ.

Обѣдня 31 мая началась въ 9½ час. утра. Служилъ преосвященный Германъ. Прекрасно пѣлъ монастырскій хоръ. Довольно обширная монастырская церковь до того была переполнена народомъ, что не было никакой возможности пройти къ переднимъ мѣстамъ. Въ церкви присутствовали г. начальникъ губерніи и другія начальствующія лица.

По окончаніи литургіи преосвященный Германъ вышелъ изъ алтаря на солію и объявилъ распоряженіе Св. Синода о переименованіи родечницкой женской обители въ монастырь и о назначеніи завѣдывающей обителью, матери Аѳанасіи, игуменіей монастыря. Вручая ей послѣдней пастырскій жезлъ, его преосвященство обратился къ ней со словомъ, въ которомъ наставлялъ ее пользоваться жезломъ, какъ символомъ своей власти, для того, чтобы оберегать свое духовное стадо отъ духовныхъ волковъ и татей. Сердечное слово преосвященнаго растрогало какъ мать-игуменью, такъ и всѣхъ присутствующихъ.

По окончаніи богослуженія начался крестный ходъ изъ церкви къ монастырскому пру-

Для сайта BOOK-OLDS.RU

ду. Здѣсь было совершено молебствіе съ освященіемъ воды. На берегу пруда стояли массы народа. Крестьяне освященной водой обмывали себѣ лица и больныя мѣста и наполняли ею свои кувшины и бутылки, чтобы сохранить и привести къ себѣ, домой.

Отъ пруда крестный ходъ, въ сопровожденіи всего народа, пошелъ къ монастырю черезъ рощу. Здѣсь прежде всего была совершена краткая литія передъ памятникомъ Императора Александра II, съ провозглашеніемъ вѣчной памяти почившему Императору и окропленіемъ памятника св. водой. Потомъ были совершены литіи передъ каждой часовней. Часовни также были окроплены св. водой.

Въ 2 часа дня, преосвященный Германъ, епископъ люблинскій, и г. начальникъ губерніи посѣтили монастырскую школу-пріютъ. Высокіе посѣтители подробно осмотрѣли классныя помѣщенія, спальни и столовую, слушали пѣніе дѣтей и выразили удовольствіе по поводу чистоты свѣтлыхъ помѣщеній, бодраго вида и успѣховъ дѣтей.

Къ 31 мая собрались преимущественно католики, знавшіе, что память св. Антонія Падуанскаго, по старому стилю, перенесена съ іюня на 31 мая. Большинство православныхъ богомольцевъ собралось къ 1 іюня. Въ виду болѣе благопріятной погоды къ 1 іюня собралось больше паломниковъ, нежели къ 31 мая. Какъ и 31 мая, вся монастырская роща была уставлена возами. У крытаго хода въ

Для сайта BOOK-OLDS.RU

монастыря были устроены палатки для продажи крестьянамъ иконъ, крестиковъ, дѣтскихъ игрушекъ и дешеваго крестьянскаго товара. На улицѣ и въ рощѣ дымились самовары.

День 1 іюня прошелъ почти также, какъ и 31 мая. Литургію совершалъ преосвященный Германъ, въ присутствіи г. начальника губерніи и другихъ начальствующихъ лицъ. Церковь была переполнена народомъ. По окончаніи богослуженія былъ крестный ходъ къ монастырскому пруду, гдѣ совершилось молебствіе съ водосвятіемъ. Отсюда крестный ходъ возвратился въ церковь черезъ рощу, и преосвященный Германъ совершалъ литія у памятника Императора Александра II и у часовенъ, окропляя ихъ св. водой.

Крестный ходъ закончился освященіемъ мѣста закладки зданія для второклассной школы. Молебствіе и чинъ освященія совершалъ преосвященный Германъ, въ присутствіи г. начальника губерніи, начальствующихъ лицъ и множество народа.

Какъ на особое отличіе празднованія дня 1 іюня отъ дня 31 мая, слѣдуетъ указать на проповѣди настоятелей замостской церкви св. Николая о. Бекаревича и протоіерея о. Т. Трача. О. Бекаревичъ произнесъ свою проповѣдь въ церкви, о. Трачъ на берегу пруда. Ихъ проповѣди, сказанныя простымъ языкомъ и примѣнительно къ условіямъ крестьянскаго быта, произвели на слушателей сильное впечатлѣніе. Многіе плакали. Что же касается

Для сайта BOOK-OLDS.RU

проповѣди на берегу пруда, то она, по своей обстановкѣ, напоминала проповѣди въ первыя времена христіанства.

Въ 5 час. вечера отбылъ изъ Родечницы г. начальникъ губерніи. Преосвященный Германъ остался, чтобы въ день Св. Троицы совершить богослуженіе въ монастырской церкви.

Для сайта BOOK-OLDS.RU

III.

Празднованіе 69-мъ пѣхотнымъ Рязанскимъ полкомъ 25-лѣтняго юбилея перехода его черезъ Дунай (10-го іюня 1877 г.—10-го іюня 1902 г.).

10 іюня квартирующій въ гор. Любинѣ 69 пѣхотный Рязанскій полкъ праздновалъ 25-лѣтній юбилей своего перехода черезъ Дунай въ началѣ нашей послѣдней турецкой кампаніи.

Съ утра весь лагерь полка украсился флагами, гирляндами изъ зелени и трансперантами. Посреди лагернаго плаца былъ раскинутъ наметъ для совершенія подъ нимъ молебствія. Полкъ выстроился передъ наметомъ на три фаса, въ баталіонныхъ резервныхъ колоннахъ, головы рота по линіи. Войска были въ лагерной формѣ, въ кителяхъ и бѣлыхъ фуражкахъ.

Къ 12 ч. дня на лагерный плацъ стали собираться представители отъ горожанъ, начальники отдѣльныхъ частей гражданской службы, друзья полка и лица, дорожащія его

Для сайта BOOK-OLDS.RU

славнымъ прошлымъ. Къ 12 часамъ прибылъ и г. начальникъ губерніи. Гостей любезно встрѣчалъ командиръ полка, полковникъ Иванъ Ивановичъ Федотовъ.

Въ 12 час. въ лагерь прибылъ начальникъ 18 пѣхотной дивизіи, генералъ-лейтенантъ Владиміръ Васильевичъ Смирновъ. Поздоровавшись съ полкомъ, начальникъ дивизіи направился къ часовнѣ-намету, и сейчасъ же началось молебствіе, которое совершилъ полковой священникъ, протоіерей В. Судаковъ.

По окончаніи благодарственнаго молебствія и окропленія св. водой полковаго знамени, генералъ-лейтенантъ Смирновъ обратился къ полку со слѣдующей рѣчью:

„Рязанцы! 12-го апрѣля этого года минуло 25 лѣтъ съ тѣхъ поръ, какъ въ Бозѣ почивающій Государь Императоръ Александръ II-й объявилъ Турціи войну для освобожденія славянъ. Сегодня, 10-го іюня, истекло 25 лѣтъ, какъ вашъ полкъ, вмѣстѣ съ 70-мъ Рязскимъ полкомъ, совершилъ въ эту войну боевой подвигъ переправы черезъ Дунай у Галаца.

„При какихъ обстоятельствахъ совершались эти событія, я здѣсь говорить не буду. Вамъ объ этомъ сказали ваши ближайшіе начальники,—я хочу только выразить вамъ мою увѣренность въ томъ, что если Государю Императору опять понадобится ваша боевая служба, то полкъ и въ нынѣшнемъ своемъ составѣ такъ же доблестно и честно ее исполнитъ, какъ исполнили свой долгъ ваши однополчане

Для сайта BOOK-OLDS.RU

25 лѣтъ тому назадъ. Полкъ, имѣющій почти всѣ боевыя отличія, не можетъ дѣйствовать иначе, какъ геройски."

„Вчера вы на панихидѣ помянули своихъ однополчанъ, на брани животъ свой положившихъ; сегодня будемъ праздновать и вспоминать боевой подвигъ полка и начнемъ здравицей Державному вождю, Государю Императору, Государынямъ Императрицамъ и Наслѣднику престола. Ура!"

Громкое и продолжительное „ура!" было отвѣтомъ на этомъ тостъ.

Затѣмъ генералъ-лейтенантъ Смирновъ произнесъ еще два тоста:

„За здоровье Командующаго войсками и Командира 14 армейскаго корпуса!"

„За славныхъ рязанцевъ!"

Въ отвѣтъ и на оба эти тоста послѣдовало громкое и продолжительное „ура".

Послѣ тостовъ начальника дивизіи г. начальникъ губерніи, съ иконой въ рукахъ приблизившись къ командиру полка, обратился къ нему со слѣдующими словами:

„Четверть вѣка тому назадъ, въ этотъ достопамятный день, пять ротъ Рязанскаго полка совершили трудную и опасную переправу черезъ Дунай, и такимъ образомъ было положено начало знаменательному въ славянской исторіи событію, которое завершилось освобожденіемъ единоплеменной и единовѣрной намъ Болгаріи.

Для сайта BOOK-OLDS.RU

Зарею своей свободы и независимости Болгарія всецѣло обязана любвеобильному сердцу нашего незабвеннаго Царя-Освободителя, Императора Александра II-го, чуткому къ страданіямъ порабощеннаго народа, храброму Россійскому воинству, ближайшему исполнителю воли почившаго Монарха, и всему Русскому народу, откликнувшемуся на призывъ своего Державнаго Вождя.

„Но такъ какъ успѣхъ всякаго предпріятія, а тѣмъ болѣе военной кампаніи, зависитъ отъ удачнаго начала, то слѣдуетъ преклониться передъ горстью храбрецовъ, которые, не взирая на опасности и на трудность переправы подъ убійственнымъ огнемъ, не взирая на двойной призракъ смерти, имъ предстоявшей, воодушевленные идеею освобожденія братаславянина, совершили подвигъ, который исторія золотыми буквами занишетъ на своихъ скрижаляхъ.

„Эта великая честь, эта историческая слава выпала на долю Рязанскаго полка, и граждане гор. Люблина вправѣ гордиться, что это полковое знамя впервые стало развѣваться на болгарской землѣ, какъ символъ братскаго единенія на почвѣ любви и мира, завѣщанныхъ намъ Божественнымъ Искупителемъ рода человѣческаго.

„Поэтому русскіе граждане гор. Люблина, преисполненные чувствъ признательности и удивленія къ подвигу воиновъ Рязанскаго полка и въ воспоминаніе о настоящемъ юби-

Для сайта BOOK-OLDS.RU

лейномъ торжествѣ, просятъ васъ, многоуважаемый Иванъ Ивановичъ, и полкъ принять отъ нихъ образъ Св.-муч. Тимоѳея, память котораго чествуется 10-го іюня, съ изображеніемъ на образѣ и ликовъ святыхъ угодниковъ, празднуемыхъ пятью ротами, совершившими трудную переправу черезъ Дунай.

„Пусть это приношеніе служитъ добрымъ воспоминаніемъ для грядущихъ поколѣній храбраго полка, увѣковѣчившаго память о себѣ въ исторіи на славу нашего дорогого отечества".

Принявъ и поцѣловавъ икону, полковникъ Федотовъ отвѣтилъ на рѣчь г. начальника губерніи слѣдующимъ образомъ:

„Ваше Превосходительство! Я не нахожу словъ, чтобы высказать, насколько мы тронуты всѣмъ Вами выраженнымъ и вообще оказанною намъ честью. Для насъ это не простой актъ вниманія. Присутствіемъ Вашего Превосходительства и представителей гор. Люблина на сегодняшнемъ нашемъ празднествѣ, по поводу чисто военнаго торжества, прибавлено торжество, для насъ не менѣе знаменательное, которое мы не безъ гордости занесемъ на страницы 200-лѣтней исторіи полка. Затѣмъ, самая форма, въ которой выражено Вашимъ Превосходительствомъ и горожанами Люблина вниманіе, не можетъ не вызывать въ насъ особой признательности. Существуетъ изрѣченіе, что кто на морѣ не бывалъ, тотъ Богу не маливался; но и въ нашей

Для сайта BOOK-OLDS.RU

сухопутной дѣятельности, разумѣя ту, къ которой мы предназначены, т. е.—на полѣ битвъ,—спокойное и мужественное выполненіе воинскаго долга—немыслимо безъ обращенія къ Богу, безъ глубокой вѣры въ Него. Вотъ почему св. икона, какъ удовлетворяющая нашимъ религіознымъ потребностямъ, всегда была и будетъ наиболѣе цѣннымъ даромъ для войскъ. Позвольте искренно поблагодарить Ваше Превосходительство, всѣхъ присутствующихъ и участниковъ. О томъ, что память о дорогомъ вниманіи къ нимъ Вашего Превосходительства и города Люблина сохранится надолго, мнѣ незачѣмъ и упоминать,—это обстоятельство обезпечивается уже самымъ священнымъ характеромъ дара, въ силу котораго онъ переживетъ не только насъ, но и многія поколѣнія рязанцевъ".

Послѣ этого икона была передана завѣдывающему полковымъ хозяйствомъ, подполковнику Власьеву, и, въ сопровожденіи генералъ-лейтенанта Смирнова, г. начальника губерніи и другихъ лицъ, при пѣніи тропаря „Спаси, Господи, люди Твоя" и подъ звуки полкового оркестра, игравшаго гимнъ „Коль славенъ", была обнесена по рядамъ войскъ.

Затѣмъ представители отъ горожанъ, президентъ магистрата А. В. Ведрята, полицеймейстеръ Д. П. Мерлинъ и редакторъ *Gazet'ы Lubelsk'ой* З. Пясецкій, поднеся въ даръ полку, отъ имени горожанъ г. Люблина, роговые, обдѣланные въ серебро, кубки и просили ко-

Для сайта BOOK-OLDS.RU

мандира полка принять этотъ даръ, какъ обязательное выраженіе чувства любви и симпатіи.

Командиръ полка, принявъ даръ, благодарилъ предетавителей горожанъ въ сердечныхъ выраженіяхъ.

Вслѣдъ за этимъ представители мѣстнаго еврейскаго общества, присяжный повѣренный В. Варманъ, попечитель еврейской-больницы І. Финкельштейнъ, членъ божничнаго надзора І. Цукеръ и попечитель еврейскаго дѣтскаго пріюта І. Зайдеманъ, вручая командиру полка альбомъ картинъ, подъ названіемъ „Знаменитые мужи Библіи", сказали слѣдующее:

„Представители русскаго и польскаго населенія гор. Люблина высказали свои чувства по поводу сегодняшняго торжества, такъ заслуженно празднуемаго храбрымъ Рязанскимъ полкомъ. И еврейское населеніе, въ лицѣ нашемъ, какъ своихъ предетавителей, присоединяясь къ дружному хору согражанъ—христіанъ, выражаетъ свое искреннее радостное сочувствіе настоящему празднику и проситъ принять на добрую память приподносимый подарокъ, альбомъ знаменитыхъ библейскихъ мужей, еврейскихъ и всемірныхъ героевъ брани и духа".

Командиръ полка, принявъ альбомъ, выразилъ сердечную признательность полка всѣму мѣстному еврейскому обществу, въ лицѣ его предетавителей.

Для сайта BOOK-OLDS.RU

Затѣмъ всѣ присутствовавшіе были приглашены полковникомъ Федотовымъ на завтракъ въ лѣтнее помѣщеніе офицерскаго собранія.

Икона, поднесенная Рязанскому полку отъ люблинскаго русскаго общества г. начальникомъ губерніи, отчасти серебряная и отчасти золотая. Посреди серебряной, вызолоченной (матовой) доски, вышиной въ 30 и шириной въ 25 сантиметровъ, находится чеканное изображеніе священно-мученика Тимофея, память котораго празднуется 10 іюня (день перехода полка черезъ Дунай). По четыремъ угламъ доски помѣщены еще пять священныхъ изображеній, соотвѣтственно числу ротъ полка, первыми перешедшихъ черезъ Дунай. Въ правомъ верхнемъ углу доски находится изображеніе Пресвятой Богородицы Всѣхъ Скорбящихъ Радости, въ верхнемъ лѣвомъ углу—изображеніе св. Александра Невскаго, въ нижнемъ правомъ углу—изображенія свв. апостоловъ Петра и Павла и въ нижнемъ лѣвомъ углу—изображеніе св. Николая Чудотворца. Всѣ изображенія изящной чеканной работы, серебряныя, позолоченныя. Вѣнчики на изображеніяхъ изъ краснаго золота.

Икона вложена въ изящный складень, внутри обитый бѣлымъ атласомъ.

Для сайта BOOK-OLDS.RU

На складнѣ прибита серебряная дощечка со слѣдующей надписью: „Отъ Люблинскаго русскаго общества 69 пѣхотному Рязанскому генералъ-фельдмаршала князя Голицына полку въ память исполнившагося 25-лѣтія со времени славнаго его перехода черезъ Дунай. 1877—10/VI—1902 г.“

Кубки, поднесенные представителями отъ горожанъ, сдѣланы изъ большихъ роговъ и изящно отдѣланы въ серебро. Они помѣщаются въ большомъ, красивомъ, обитомъ внутри бѣлымъ плюшемъ, ящикѣ, въ особыхъ для каждаго гнѣздахъ. Вокругъ серебряныхъ бордюровъ верхнихъ частей кубковъ славянскими литерами сдѣланы слѣдующія надписи: на одномъ кубкѣ: „Славной переправы черезъ рѣку Дунай въ Турецкую кампанію 10-го іюня 1877 года. Горожане Люблина“. На другомъ: „Просимъ принять на добрую память. 69 пѣхотный Рязанскій генералъ-фельдмаршала Александра Голицына полкъ“.

Альбомъ картинъ академика Моймона „Знаменитые мужи Библіи“ пріобрѣтенъ на средства мѣстной еврейской общины. Картины прекрасной художественной гравировки на японской бумагѣ, съ тисненнымъ золотомъ бордюромъ, въ переплетѣ изъ темно-красной русской кожи. На крышкѣ изображенъ щитъ Давида—2 треугольника, переплетенные между собою и образующіе звѣзду. Въ лѣвомъ верхнемъ углу щита надписи: „Десница Господня одержала верхъ“, въ правомъ: „Десни-

Для сайта BOOK-OLDS.RU

ци Господня творитъ побѣды". (Изъ Псалм. Давида). Въ лѣвомъ нижнемъ углу: „Пятеро изъ васъ да прогонятъ сотню", въ правомъ: „А сотня ваша—тысячи враговъ" (изъ кн. Левитъ). Внутри щита надпись изъ кн. Судей: „Господь съ тобою, герой арміи". Надписи на древне-еврейскомъ и русскомъ языкахъ, серебряныя, вязью. По угламъ щита надписи: 1)—10 Іюня, 2)—1877, 3)—1902, 4) Рязанскій, 5)—69, 6)— полкъ. Вверху кокарда, на которой изображено „69-му", а дальше на крышкѣ переплета, „пѣхотному Рязанскому генералъ-фельдмаршала князя Александра Голицына полку, къ торжеству двадцатипятилѣтняго юбилея доблестной переправы черезъ Дунай, отъ Люблинской еврейской общины на добрую память долговѣтняго пребыванія полка въ Люблинѣ". Внизу гербы города и губерніи. Въ верхнемъ лѣвомъ углу крышки переплета портретъ Императора Петра Великаго и годъ сформированія полка 1703; въ правомъ углу портретъ Царствующаго Государя Императора Николая II и годъ 1902. Въ нижнемъ лѣвомъ углу войсковыя эмблемы и правомъ—группа: турокъ проситъ пощады у солдата. Всѣ изображенія тонкой и изящной отдѣлки изъ оксидированнаго серебра. Книга вложена въ красивый футляръ краснаго плюша, подъ стекломъ.

Для сайта BOOK-OLDS.RU

На завтракѣ въ офицерскомъ собраніи присутствовало не менѣе 150 человѣкъ. Во время завтрака два военныхъ оркестра исполняли произведенія преимущественно русскихъ композиторовъ.

Когда подали шампанское, было произнесено много задушевныхъ тостовъ. Первый тостъ произнесъ г. начальникъ губерніи за здоровье Государя Императора. Послѣдовало громогласное, многократно повторившееся „ура“.

Генералъ-лейтенантъ Смирновъ провозгласилъ тостъ за Рязанскій полкъ и закончилъ свой тостъ слѣдующими словами: „Выпьемъ за нашего младшаго брата, рязанскаго солдата!“

Генералъ-маіоръ Эвертъ, начальникъ корпуснаго штаба, заявилъ, что командиръ корпуса, находясь въ отпуску по своимъ неотложнымъ дѣламъ, не могъ присутствовать на торжествѣ, и, какъ лицо, близко стоящее къ командиру и знающее его добрыя отношенія къ полку, отъ имени командира же поднялъ бокалъ за процвѣтаніе полка.

Полковникъ Мартсонъ, командиръ 71 пѣхотнаго Вѣлевскаго полка, и полковникъ Асѣевъ, командиръ 72 Тульскаго полка, привѣтствовали Рязанскій полкъ отъ имени своихъ полковъ и поднимали бокалъ за процвѣтаніе Рязанскаго полка.

Товарищъ люблинскаго прокурора П. Л. Студзинскій благодарилъ полкъ за добрыя

Для сайта BOOK-OLDS.RU

отношенія къ люблинцамъ и предложилъ тостъ также за процвѣтаніе полка.

Въ числѣ остальныхъ тостовъ отмѣтимъ тостъ представителя мѣстнаго еврейскаго общества, г. Вармана:

„На свѣтлыхъ страницахъ исторіи Рязанскаго полка имѣется знаменательный документъ. Это приказъ, данный полку извѣстнымъ генераломъ Скобелевымъ Старшимъ. Въ приказѣ славный генералъ, восхваляя доблести Рязанскаго полка, говоритъ, что рязанцы въ пылу жесточайшаго боя дерутся, какъ львы, а въ мирное время ведутъ себя, какъ агнцы Божіи. Агнецъ Божій—это не только символъ смиренія, но и символъ всеобщей любви, всеобщаго уваженія къ личности. А такое отношеніе къ личности во мнѣ, какъ представителѣ еврейскаго населенія, вызываетъ особенное чувство признательности. Поэтому поднимаю бокалъ за благоденствіе Рязанцевъ. Дай Богъ, чтобы они въ военное время увеличивали славныя страницы своей исторіи, а въ мирное время да вызываютъ всегда, какъ и нынѣ, самыя добрыя чувства во всемъ населеніи, среди коего пребываютъ и пребывать будутъ!“

Во время завтрака были посланы полкомъ и получены имъ много телеграммъ. Приводимъ нѣкоторыя изъ нихъ:

Генералу Смирнову, начальнику 18 дивизіи.

Изъ Эбенталя.

„*Глубоко трогутъ за память 69 полка,*

Для сайта BOOK-OLDS.RU

празднующаго память двадцатипятильтія перехода черезъ Дунай при Галацъ. Выражаю Вамъ, полку и губернатору мою сердечную благодарность. *Фердинандъ.*"

Эта телеграмма была получена въ отвѣтъ на слѣдующую телеграмму, подписанную начальникомъ 18 пѣх. дивизіи и люблинскимъ губернаторомъ:

„Его Королевскому Высочеству, Князю Болгаріи.

69 Рязанскій полкъ, квартирующій въ Люблинѣ, чествуя сегодня 25-лѣтіе переправы черезъ Дунай у Галаца, для освобожденія Болгаріи, почтительнѣйше проситъ Ваше Королевское Высочество удостоить принять отъ лица военныхъ и гражданскихъ властей искреннія пожеланія благоденствія Княжеству и Болгарскому Воинству и достиженія въ единеніи съ единоплеменною и единовѣрною Россіей осуществленія идеаловъ Болгарскаго народа.

„Варшава, Генералъ-Губернатору.

Чины гражданскихъ учрежденій и обыватели г. Люблина, чествуя сегодня совмѣстно съ военными властями 25-лѣтнюю годовщину славнаго перехода черезъ рѣку Дунай у Галаца и водруженіе полковаго знамени храбраго Рязанскаго полка на болгарской землѣ, вроившейся русскою и славянскою кровью во имя освобожденія единоплеменныхъ и единовѣрныхъ братьевъ, почтительнѣйше просятъ Ваше Высокопревосходительство по-

Для сайта BOOK-OLDS.RU

вернуть къ стопамъ Его Императорскаго Величества выраженіе ихъ вѣрноподданническихъ чувствъ и поднимаютъ бокалы за драгоцѣнное здравіе Обожаемаго Монарха и всего Царствующаго Дома, проси имѣть съ тѣмъ Васъ, подъ впечатлѣніемъ недавняго посѣщенія Вашимъ Высокопревосходительствомъ Люблина, принять отъ нихъ искреннѣйшія пожеланія всѣхъ благъ для развитія и преуспѣянія на всѣхъ поприщахъ культурной и общественной жизни Высочайше вѣреннаго Вамъ края.

Губернаторъ *Тхоржевскій.*

Начальникъ 18 пѣхотной дивизіи *Смирновъ.*

Люблинъ, Губернатору.

„Съ удовольствіемъ повергну на благовоззрѣніе Государя Императора патріотическія чувства, вызванныя въ Русскомъ обществѣ въ день двадцатипятилѣтія знаменитаго перехода нашихъ войскъ черезъ Дунай. Искренно благодарю за вниманіе почтившихъ меня лестнымъ привѣтомъ.

Генералъ-адъютантъ *Черткова.*“

На завтракѣ, кромѣ генералъ-лейтенанта Смирнова и полковника Федотова, присутствовали слѣдующія лица, принимавшія участіе въ послѣдней турецкой войнѣ: подполковникъ Рязанскаго полка И. Д. Ларіоновъ, капитанъ Рязанскаго полка В. А. Благодатовъ, получившій за подвигъ во время войны съ Турціей первый офицерскій чинъ, и бывшій капитанъ

Для сайта BOOK-OLDS.RU

Рязанскаго полка, нынѣ капитанъ 16 пѣхотнаго Ладожскаго полка, С. А. Свѣтозоровъ.

Въ 5 часовъ начались увеселенія солдатъ.

Всѣ офицеры полка, отъ старшаго до младшаго, принимали участіе въ устройствѣ этихъ увеселеній.

Посреди лагернаго плаца была устроена эстрада изъ досокъ на козлахъ. За неимѣніемъ ковровъ, солдатики покрыли эстраду своими одѣялами. Это—сцена. Весь огромный плацъ —партеръ. За эстрадой кучка солдатъ изображала изъ себя кулисы. За этими кулисами „артисты“ и отдыхали и переодѣвались.

Послѣ исполненія русскаго и другихъ славянскихъ гимновъ, рядовой И. Филатовъ прочелъ оригинальное стихотвореніе: „Ура, Рязанскій полкъ!“

Стихотвореніе было прочитано громко, внятно, выразительно и, вообще, настолько художественно, что лучшаго исполненія нельзя потребовать и отъ заправскаго артиста.

Послѣ чтеца стали выходить на сцену другіе артисты: простоватые русскіе мужички прекрасно играли на балалайкахъ и свирѣляхъ; живые, впечатлительные евреи въ комическихъ куплетахъ съ азартомъ разсказывали о своихъ приключеніяхъ; ими же исполнены характерные танцы; клоунъ, который сдѣлалъ бы честь приличному цирку; звукоподражатель, настолько вѣрно изображалъ крикъ ребенка,

Для сайта BOOK-OLDS.RU

вороны, кошекъ и собакъ, что присутствовавшія здѣсь собаки подняли лай и стали метаться среди публики; наконецъ, вышелъ танцоръ-солдатикъ, который въ русскомъ танцѣ состязался съ артистомъ бывшей въ Люблинѣ малороссійской труппы и, по мнѣнію большинства публики, вышелъ побѣдителемъ изъ этого состязанія.

Слѣдуетъ замѣтить, что солдатики не только артистически-прекрасно исполнили свои номера, но и отлично были загримированы. Трудно было отрѣшиться отъ мысли, что передъ публикой выступаютъ солдаты, а не мужички изъ какихъ-нибудь дикихъ захолустій матушки Россіи, неуклюжіе, глуповатые, съ безцвѣтными волосами, или не евреи захолустныхъ мѣстечекъ, куда еще не проникъ свѣтъ цивилизаціи.

Вся дорога между городскимъ садомъ и лагернымъ плацемъ была запружена публикой, любовавшейся развлеченіями солдатъ.

Въ 9½ час. вечера начался фейерверкъ и были показаны живыя картины. Для живыхъ картинъ отлично воспользовались рельефомъ мѣстности, занимаемой полкомъ. Посреди лагеря находится довольно глубокая лощина. По одну сторону лощины, на холмѣ, занятомъ палатками, было развѣшено много разноцвѣтныхъ фонариковъ на проволокѣ, на деревьяхъ и на шестяхъ. Съ противоположнаго холма, гдѣ были устроены мѣста для зрителей, открывался на иллюминованный холмъ волшеб-

Для сайта BOOK-OLDS.RU

ный видъ. У подножія этого холма, при освѣщеніи бенгальскимъ огнемъ, были показаны слѣдующія живыя картины: переправа черезъ Дунай, взятіе крѣпости, козацкій пикетъ и проч. Во время антрактовъ взвивались ракеты, вертѣлись огненныя колеса и т. д.

Несмотря на то, что часто срывавшійся дождь и довольно ощутительный холодъ старались всѣми силами помѣшать празднику, онъ удался блестяще, и публика не уходила съ лагернаго плаца до поздней ночи.

Въ офицерскомъ собраніи вечеромъ были танцы, и праздникъ 10 іюня закончился лишь утромъ слѣдующаго дня.

Для сайта BOOK-OLDS.RU

IV.

Закладка храма на люблинскомъ православномъ кладбищѣ.

3 іюня состоялась торжественная закладка каменнаго храма въ честь св. женъ мученицъ Маѳы и Маріи, память которыхъ празднуется православною церковью 6 февраля. Средства на постройку на кладбищѣ храма пожертвованіе бывшимъ управляющимъ Люблинской контрольной палатой, покойнымъ Андреемъ Ивановичемъ Дейкуномъ (1887 р. 28 к.), и частью прихожанами Крестo-Воздвиженскаго собора (423 р. 5 к.). О времени торжества о. настоятелемъ собора прихожане были увѣдомлены заранѣе, а потому въ 12 ч. дня, когда крестный ходъ двинулся изъ собора къ кладбищу, густыя толпы народа наполняли площадь и улицы, медленно подвигаясь вслѣдъ за крестнымъ ходомъ. Хоръ пѣлъ тропарь „Благословенъ еси, Христе Боже нашъ...“. По приходѣ на мѣсто закладки храма, начался „чинъ освященія“, съ пѣніемъ и трогательными молитвами, присущими этому чину, съ

Для сайта BOOK-OLDS.RU

окропленіемъ св. водой мѣста закладки. Затѣмъ, о. настоятель собора, протоіерей Козловскій, произнесъ рѣчь, въ которой было указано на значеніе устраиваемаго храма, какъ мѣста молитвы объ умершихъ отцахъ и братіяхъ, о существующемъ общеніи между душами усопшихъ и міромъ земнымъ. Послѣ рѣчи о. настоятелемъ была прочитана нижеслѣдующая грамота: „Во имя Отца и Сына и Святаго Духа. Основася сія церковь въ честь святыхъ женъ и мученицъ Марфы и Маріи при державѣ Благочестивѣйшаго Великаго Государя Нашего Императора Николая Александровича, при святительствѣ Высокопреосвященнѣйшаго Іеронима, Архіепископа Холмскаго-Варшавскаго и Преосвященнѣйшаго Германа, Епископа Люблинскаго, при Люблинскомъ Губернаторѣ, Тайномъ Совѣтникѣ Владимірѣ Филипповичѣ Тхоржевскомъ и при Настоятелѣ Люблинскаго Крестовоздвиженскаго собора, протоіереѣ Андреѣ Козловскомъ, въ лѣто отъ сотворенія міра 7410, отъ Рождества же по плоти Бога Слова 1902, іюня 3-го дня, на средства, пожертвованныя дѣйствительнымъ статскимъ совѣтникомъ Андреемъ Ивановичемъ Дейкуномъ и доброхотныя пожертвованія прихожанъ Люблинскаго Крестовоздвиженскаго собора“. Грамота была подписана г. начальникомъ губерніи, о. настоятелемъ собора, церковнымъ старостою, д. с. с. Лошкейтомъ, и нѣкоторыми почетными прихожанами. Подписанная грамота была свернута и опущена въ стеклянную

Для сайта BOOK-OLDS.RU

трубку, которая, въ свою очередь, опущена въ металлическую, и герметически закупорена. Сюда были брошены золотыя и серебряныя монеты. Затѣмъ грамота была поставлена въ нишу въ фундаментѣ, и о настоятелемъ положенъ первый камень. Второй камень былъ положенъ г. начальникомъ губерніи.

На торжествѣ, кромѣ г. начальника губерніи, присутствовали: д. ст. с. Лошкейтъ, д. с. с. Истоминъ и многія другія почетныя лица.

Для сайта BOOK-OLDS.RU

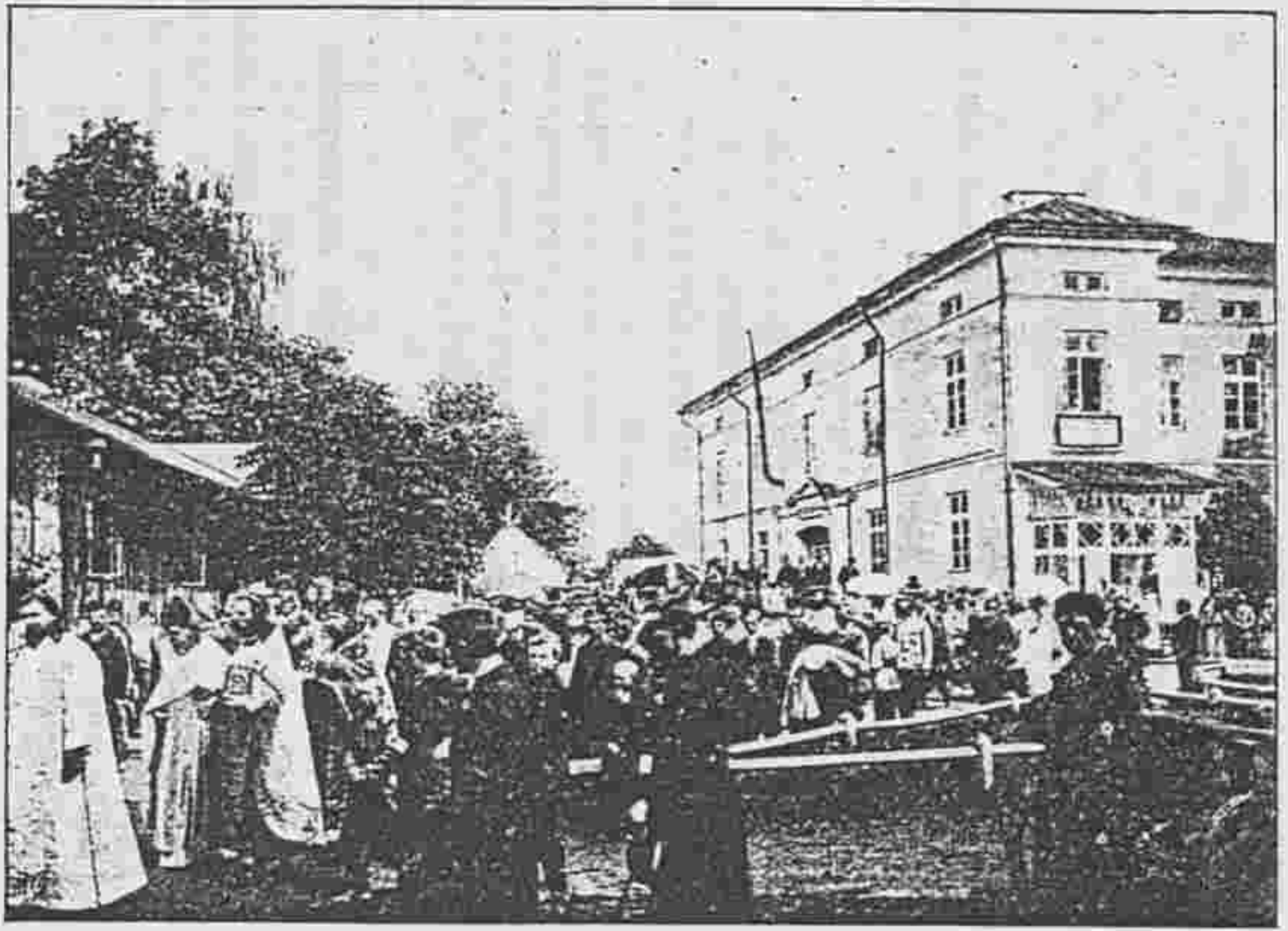

Освященіе церкви при больницѣ въ Трубешовѣ.

Для сайта BOOK-OLDS.RU

V.

Закладка церкви при больницѣ въ г. Грубешовѣ.

19-го іюня въ гор. Грубешовѣ была совершена закладка церкви во имя Св. Александра-Невскаго при мѣстной больницѣ. Къ этому торжественному случаю прибылъ и главный инициаторъ устройства церкви при больницѣ—начальникъ губерніи В. Ф. Тхоржевскій. Въ 10 час. утра въ Успенской церкви началась обѣдня, по окончаніи которой крестный ходъ направился къ мѣсту закладки; здѣсь было отслужено молебствіе и совершена самая закладка храма. Въ основаніе ея первый кирпичъ былъ положенъ г. начальникомъ губерніи, а затѣмъ каждый изъ присутствовавшихъ спѣшилъ, съ своей стороны, положить въ основаніе свой кирпичъ; здѣсь же была заложена серебряная кружка съ пергаментомъ, на которомъ написана исторія и время закладки.

По поводу торжественнаго событія были посланы телеграммы архіепископу Холмско-Варшавскому, генералъ-губернатору, оберъ-прокурору Св. Синода и епископу Люблин-

Для сайта BOOK-OLDS.RU

скому Герману, а также о. протоіерею Іоанну Сергіеву, отъ котораго на постройку храма поступило пожертвованіе. Храмъ строится на собираемыя пожертвованія, коихъ къ 19-му іюня поступило 1360 рублей; возводится онъ на 150 человѣкъ.

Для сайта BOOK-OLDS.RU

VI.

Храмовой праздникъ въ селѣ Турковицѣ 2-го іюля 1902 года.

Въ южной части Грубешовскаго уѣзда, почти на границѣ съ уѣздомъ Томашовскимъ, въ 22 верстахъ отъ Грубешова и на разстояніи одной версты отъ рѣки Гучвы находится село Турковица. Русскій народъ, коренное населеніе этого края, называетъ его „Турковичи“.

По серединѣ разстоянія между рѣкой Гучвой и селомъ находится приходская церковь Турковицы, церковь старая, тѣсная, вмѣщающая не болѣе 100 человѣкъ. Но русскій народъ, населяющій Грубешовскій и Томашовскій уѣзды, чрезвычайно дорожитъ ею. Ежегодно, 2-го іюля и 1-го октября, сюда стекается до 15—20 тысячъ богомольцевъ. Впрочемъ, сюда приходитъ не мало богомольцевъ изъ другихъ уѣздовъ нашей губерніи, а также изъ губерній Волынской и даже Подольской. Привлекаетъ народъ чудотворная икона Божіей Матери Турковицкой.

Церковь деревянная,

Для сайта BOOK-OLDS.RU

Когда основана церковь, какова истинная исторія чудотворной иконы ея, на мѣстѣ объ этомъ нельзя получить данныхъ ни отъ прихожанъ, ни отъ духовенства окрестныхъ приходовъ. Имѣется лишь свѣдѣніе, что до 1854 года здѣсь былъ базиліанскій монастырь. Указываютъ мѣста, гдѣ были монастырскіе прудъ и пасѣка. Въ 1854 году, когда въ монастырѣ остался лишь одинъ монахъ-базиліанецъ, монастырь былъ закрытъ, а монастырская церковь сдѣлана приходской сел. Турковицы.

О происхожденіи чудотворной иконы Божіей Матери существуетъ лишь слѣдующее преданіе: когда-то, въ давнія времена, переносили чудотворную икону Божіей Матери Ченстоховской и остановились на ночь въ Турковицахъ. Здѣсь живописецъ снялъ съ этой иконы копію, которую и оставили въ турковицкой церкви. Несомнѣнно, что возлѣ иконы турковицкой Божіей Матери совершались многія чудеса, привлекавшія сюда народъ, но письменныхъ или печатныхъ свѣдѣній о нихъ также не имѣется.

Другое преданіе записалъ сотрудникъ „Люб. Губ. Вѣд.“, г. Дуда; это преданіе помѣщено въ № 235 „Вѣдомостей“ за 1902 г.

Чудотворная икона Божіей Матери находится въ церкви за престоломъ и представляетъ поясное изображеніе Богоматери въ ростъ человѣка. На лѣвой рукѣ Богоматери изображенъ благословляющій Младенецъ Іисусъ. На головахъ Богоматери и Спасителя короны;

Для сайта BOOK-OLDS.RU

ризы на Нихъ изъ какого-то бѣлаго металла. Нѣтъ сомнѣнія, что икона греческаго письма.

Отъ монастыря, бывшаго здѣсь до 1854 года, остались только старенькая церковка да столѣтнія липы вокругъ нея. Возлѣ церкви находится старый, деревянный, покосившійся домикъ; но онъ построенъ, вѣроятно, уже послѣ упраздненія монастыря.

До начала текущаго года церковь была приписана къ приходу сел. Сагрынь. Она свротливо стояла среди пустынной поляны и окружающихъ ее лѣсовъ. Только разъ въ недѣлю или въ двѣ недѣли, когда въ церкви совершалось богослуженіе, она оживлялась прибытіемъ немногочисленныхъ прихожанъ; а полною жизнью жила лишь 2 іюля и 1 октября.

Съ начала текущаго года турковицкая церковь была передана въ вѣдѣніе родечницкаго монастыря, и день „Положенія ризы Пресвятыя Богородицы", 2-го іюля, въ текущемъ году праздновался особенно торжественно.

Богомольцы стали собираться еще съ утра 1-го іюля. Наканунѣ былъ дождь, дороги испортились. Тѣмъ не менѣе къ вечеру лѣсъ, окружающій церковь, былъ заполненъ возами; площадь передъ церковью была уставлена навѣсами, подъ которыми продавались крестики, иконки, игрушки и разный недорогой крестьянскій товаръ. Дымились самовары. Грубешовское попечительство о народной трезвости раскинуло два шатра для продажи чая. Изъ Грубешова же былъ ко-

Для сайта BOOK-OLDS.RU

мандированъ сюда усиленный нарядъ земской стражи; оттуда также прибыли врачъ и фельдшеръ, и были доставлены необходимыя аптечныя средства.

Возлѣ церкви находились деревянные наметы, устроенные родечницкимъ монастыремъ. Здѣсь также продавались иконки, крестики и брошюрки; здѣсь же принимались записи на церковныя службы и поминанія. Въ одномъ изъ наметовъ была помѣщена аптечка.

Для служенія во время праздника прибыло много священниковъ. Исповѣдывали народъ 15 священниковъ. Для удобства исповѣди пристроены къ колокольнѣ крытыя галлереи съ окошечками. Въ галлереяхъ помѣщались священники, а исповѣдывающіеся находились снаружи.

Съ 7 час. вечера пошелъ дождь. Народу некуда было спрятаться, такъ какъ устроенный для защиты паломниковъ отъ дождя навѣсъ не могъ вмѣстить и сотой части ихъ. Поэтому богомольцы располагались, гдѣ кто могъ: подъ возами, подъ деревьями, вокругъ церкви и церковныхъ построекъ, на чердакахъ этихъ построекъ и на колокольнѣ. Неуспѣвшіе спрятаться мокли всю ночь.

По замѣчательно высокій подъемъ духа былъ у богомольцевъ. Несмотря на дождь, какъ только смерклось, въ лѣсу, окружающемъ церковь, въ разныхъ мѣстахъ церковной площади и возлѣ церкви начало раздаваться пѣніе. Паломники, умѣющіе пѣть, собирались

Для сайта BOOK-OLDS.RU

въ отдѣльныя группы и распѣвали пѣсни изъ „Богогласника“ холмскаго изданія и церковныя пѣсни въ честь Богородицы. Особенно часто слышалось пѣніе тропари; „Спаси, Господи, люди Твоя“. Хоры были въ большинствѣ случаевъ довольно стройны, особенно стройны были тѣ хоры, которые состояли, главнымъ образомъ, изъ дѣвушекъ.

Въ 12 час. ночи прибылъ съ пѣніемъ хоръ изъ сел. Вербковицъ. Этотъ хоръ, состоявшій изъ прекрасно спѣвшихся мужскихъ голосовъ, обратилъ на себя всеобщее вниманіе.

Пѣніе продолжалось всю ночь. Народъ окружалъ поющія группы тѣснымъ кольцомъ.

Церковный погостъ былъ иллюминованъ разноцвѣтными фонариками, которые свѣтились до поздней ночи, и украшенъ флагами.

Утромъ 2-го іюля церковная площадь была переполнена богомольцами. Со всѣхъ сторонъ прибывали въ Туровицы новыя толпы ихъ. Составъ богомольцевъ — однородный. Здѣсь все малороссы съ ихъ рѣчью, одеждой и „капелюхами“. Еще одна черта, характеризующая малороссійскія мѣста: на праздникъ прибыло много „лириниковъ“, которые, подъ звуки своихъ нѣкучихъ инструментовъ, во всѣхъ частяхъ церковной площади распѣвали пѣсни „Про Сыритку“, „Про Лазаря“ и т. п.

Изъ всѣхъ церквей тѣхъ селъ, которыя близки къ Туровицамъ, стали прибывать крестные ходы. По пути нѣсколько крестныхъ

Для сайта BOOK-OLDS.RU

ходовъ соединялись въ одинъ и составлялись длинныя процессіи. За крестными ходами шли массами народъ. По всѣмъ дорогамъ, ведущимъ въ Турковицу, среди полей и лѣсовъ, развѣвались хоругви, возносились молитвы, раздавалось стройное пѣніе хоровъ. Во всѣхъ попутныхъ селахъ крестные ходы останавливались и здѣсь служили молебны. Замѣчено было, что такіе ходы производили замѣчательно благопріятное впечатлѣніе на крестьянъ и особенно на упорствующихъ въ уніи.

Всякій разъ, когда какой-нибудь крестный ходъ приближался къ турковицкой церкви, къ нему выходилъ на встрѣчу крестный ходъ изъ этой церкви. Хоругви встрѣчныхъ ходовъ трижды кланялись другъ другу, священники цѣловались, и, при пѣніи тропаря въ честь Богородицы, соединенный крестный ходъ направлялся къ церкви.

Первымъ пришелъ въ Турковицу крестный ходъ изъ родечницкаго монастыря. Онъ вышелъ 29-го іюля въ 8 часовъ утра, въ 11 час. былъ въ Щебрешинѣ и къ вечеру прибылъ въ гор. Замостье. Здѣсь паломниковъ пріютила на ночь и накормила мѣстная женская прогимназія. На другой день, по просьбѣ мѣстнаго начальства, священникомъ родечницкаго монастыря, при пѣніи монастырскаго хора, была совершена въ гимназической церкви литургія. Къ 5 час. пополудни ходъ былъ въ Чешикѣ и въ 10 час. вечера прибылъ въ сел. Пересну. Несмотря на поздній часъ, всѣ

Для сайта BOOK-OLDS.RU

село, услышавъ пѣніе, поднялось на ноги. Отдохнувъ въ Пересѣ, родечницкій крестный ходъ прибылъ въ Турковицу 1-го іюля, въ 6 час. утра. Такъ какъ въ крестномъ ходѣ участвовали маленькія дѣти изъ монастырскаго пріюта, то за нимъ ѣхали повозки, на которыя и усаживались уставшія въ пути.

2-го іюля прибыли въ Турковицу крестные ходы изъ Пересны, Тыновцевъ, Горышова-Русскаго, Свидника, Модрыни (22 версты), Мирче, Теребини и другихъ мѣстъ. Крестный ходъ изъ Тыновцевъ обратилъ на себя особенное вниманіе тѣмъ, что „братчики", участвовавшіе въ немъ, несли зажженными громадныя восковыя свѣчи, высотою съ древко хоругви.

Служили двѣ обѣдни: раннюю и позднюю. Поздняя окончилась лишь около 2 час. пополудни. Само собою разумѣется, что въ церковь удалось протѣсниться лишь небольшому числу богомольцевъ. Остальныя тѣснились вокругъ церкви, стараясь уловить хоть нѣсколько словъ изъ церковныхъ молитвъ и услышать хоть отголоски пѣснопѣній. Пѣлъ прекрасный хоръ родечницкаго монастыря. Послѣ каждой обѣдни священники на церковномъ погостѣ говорили проповѣди.

Въ 2 часа дня изъ церкви двинулся къ рѣкѣ Гучъ крестный ходъ.

Въ высшей степени торжественное зрѣлище представляетъ собою этотъ ходъ. Итти нужно было около полуверсты подъ гору. День былъ теплый, погожій. Впереди, въ

Для сайта BOOK-OLDS.RU

рамкѣ зелени, сверкаетъ рѣка. За ней разстилается неоглядная равнина, покрытая сочной, высокой травой. Развѣваются многочисленныя хоругви; разносится и эхомъ отдается въ ближайшемъ лѣсу стройное пѣніе; клубится кадильный дымъ, горятъ свѣчи; за длиннымъ рядомъ священниковъ въ блестящихъ ризахъ тянется 15-тысячная масса народа.

У рѣки, въ часовнѣ, было совершено молебствіе съ водосвятіемъ, и благочинный о. Драчинскій произнесъ прочувственное слово.

Послѣ окропленія народа святой водой крестный ходъ двинулся обратно къ церкви.

Богомольцы стали расходиться и разъѣзжаться, и къ 4 часамъ обширная церковная площадь совершенно опустѣла.

Для сайта BOOK-OLDS.RU

VII.

Торжества въ городѣ Холмѣ.

Много разныхъ событій, радостныхъ и тревожныхъ, пережила Холмская земля со времени принятія ею православія, но никогда не охлаждала любовь православно-русскихъ людей къ гор. Холму, гдѣ еще съ древнихъ временъ хранится чудотворный образъ Пресвятой Богородицы. Множество чудесъ, совершившихся предъ этимъ образомъ въ разное время, съ ясностью свидѣтельствуетъ о томъ, съ какою силою вѣры всегда притекали русскіе люди къ помощи и предстательству Заступницы и Покровительницы Холмской Руси. Особенно много богомольцевъ изъ Люблинской, Сѣдлецкой, Волынской, Гродненской и даже изъ сравнительно отдаленныхъ губерній стекаются сюда ко дню праздника Рождества Пресвятой Богородицы, 8-го сентября.

Въ нынѣшнемъ году нѣкоторые богомольцы прибыли въ Холмъ еще 5-го сентября. Въ этотъ же день, въ 11½ час. вечера, прибылъ изъ Варшавы высокопреосвященный Іеронимъ,

Для сайта BOOK-OLDS.RU

архіепископъ холмскій и варшавскій, и былъ встрѣченъ на вокзалѣ городскимъ духовенствомъ, во главѣ съ пресвященнымъ Германомъ, епископомъ Люблинскимъ, мѣстными военными и гражданскими властями и начальствующими лицами учебныхъ заведеній. Благословивъ каждаго, его высокопреосвященство отбылъ въ архіерейскій домъ.

Съ тѣмъ же поѣздомъ прибыли въ Холмъ попечитель варшавскаго учебнаго округа, тайн. сов. А. П. Шварцъ, и начальникъ холмской учебной дирекціи, д. с. с. И. И. Недумовъ. Г. попечителя округа встрѣтили на вокзалѣ представители мѣстныхъ учебныхъ заведеній и начальникъ уѣзда.

6-го сентября.

Въ 10 час. утра высокопреосвященный Іеронимъ посѣтилъ каѳедральный соборъ, гдѣ къ тому времени собралось духовенство, военныя и гражданскія власти, а также учащіе и учащіеся въ учебныхъ заведеніяхъ. Преосвященный Германъ привѣтствовалъ архипастыря рѣчью. Приложившись къ чудотворному образу Божіей Матери, послѣ встрѣчной литіи и многолѣтія, владыка далъ крестъ для цѣлованія и затѣмъ прослѣдовалъ въ викаріатскіе покои, гдѣ принималъ желающихъ ему представиться. Въ 1¾ час. по-полудни, въ гор. Холмъ прибылъ начальникъ Люблинской губерніи, тайн. сов. В. Ф. Тхоржевскій. Въ 6 ч.

Для сайта BOOK-OLDS.RU

вечера подъ предсѣдательствомъ его высокопреосвященства состоялось засѣданіе членовъ совѣта Холмскаго Св.-Богородицкаго братства для рѣшенія текущихъ дѣлъ.

7-го сентября.

Въ 7 ч. 48 м. утра прибылъ изъ Варшавы на станцію Холмъ варшавскій генералъ-губернаторъ, генералъ-адъютантъ М. И. Чертковъ. Ко времени прихода поѣзда на станціи присутствовали г. начальникъ Люблинской губерніи, т. с. В. Ф. Тхоржевскій, временно командующій 14 армейскимъ корпусомъ, ген-лейт. А. Д. Тихобразовъ, начальникъ 17-й пѣхотной дивизіи, ген.-лейт. М. О. фонъ-Эссенъ, командиръ 65-го пѣхотнаго Московскаго полка Н. Н. Соколовъ, депутація гминныхъ войтовъ Холмскаго уѣзда, съ коммисаромъ А. Н. Тасвинымъ во главѣ, начальникъ уѣзда и много другихъ лицъ. На дебаркадерѣ былъ выстроенъ карауль Московскаго полка. Поѣздъ съ главнымъ начальникомъ края былъ встрѣченъ на станціи звуками марша, исполненнаго оркестромъ этого полка. Поздоровавшись съ г. начальникомъ губерніи и другими начальствующими лицами, его высокопревосходительство вышелъ изъ вагона и, принявъ почетный карауль, подошелъ къ депутаціи войтовъ. Одинъ изъ послѣднихъ привѣтствовалъ главнаго начальника края и просилъ его высокопревосходительство принять хлѣбъ-соль отъ „Холмской

Для сайта BOOK-OLDS.RU

Руси". Принявъ хлѣбъ-соль и поблагодаривъ воѣтовъ, генералъ-адъютантъ Чертковъ отбылъ въ свой вагонъ, гдѣ оставался съ г. начальникомъ губерніи около 25 минутъ. Въ 8 час. 45 мин. г. главный начальникъ края, вмѣстѣ съ г. начальникомъ губерніи и въ сопровожденіи другихъ начальствующихъ лицъ, отбылъ въ городъ.

Городъ былъ украшенъ арками, мачтами, флагами, коврами и зеленью. По пути слѣдованія генералъ-губернатора стояли густыя толпы народа.

На границѣ черты, между гминой Кричички и городомъ, у великолѣпной арки, главнаго начальника края встрѣтила депутація отъ горожанъ. Одинъ изъ членовъ депутаціи привѣтствовалъ его высокопревосходительство рѣчью и поднесъ хлѣбъ-соль. Принявъ депутацію, поблагодаривъ за хлѣбъ-соль и милостиво поговоривъ съ каждымъ членомъ депутаціи, генералъ-адъютантъ Чертковъ по Брестской и Люблинской улицамъ прослѣдовалъ къ каѳедральному собору

На паперти собора главнаго начальника края встрѣтилъ съ крестомъ и св. водой ключарь собора, о. Николай Глинскій. Послѣ краткаго молебствія въ соборѣ, главный начальникъ края, при пѣніи „Подъ Твою милость прибѣгаемъ", приложился къ чудотворной иконѣ Холмской Божіей Матери и отбылъ въ архіерейскія покои, гдѣ навѣстилъ высокопреосвященнаго Іеронима, архіепископа холмско-

Для сайта BOOK-OLDS.RU

варшавскаго и пресвященнаго Германа, епископа люблинскаго.

Около 10 часовъ его высокопревосходительство прибылъ въ общественное собраніе и тамъ принималъ представляющихся: мѣстное православное духовенство, во главѣ котораго находился ректоръ холмской духовной семинаріи, архимандритъ Евлогій; р.-католическое, лютеранское, раввиновъ, начальниковъ всѣхъ уѣздовъ Люблинской губерніи и гражданскихъ должностныхъ лицъ, служащихъ въ г. Холмѣ. Для представленія послѣднихъ генералъ-губернатору прибыли изъ Люблина начальники подлежащихъ управленій: управляющій казенной палатой, прокуроръ окружнаго суда и начальникъ учебной дирекціи.

Отсюда генералъ-адъютантъ Чертковъ прослѣдовалъ за городъ на плацъ для производства смотра квартирующимъ въ Холмѣ двумъ пѣхотнымъ полкамъ—65 Московскому и 66 Бутырскому.

Оба полка для встрѣчи выстроились въ одну линію по порядку номеровъ. Каждый полкъ находился въ резервной колоннѣ. Прибывъ къ правому флангу войскъ и послѣ пріема строевого рапорта отъ представлявшаго бригаду полковника Регульскаго, командующій войсками, при звукахъ военныхъ хоровъ, игравшихъ встрѣчный маршъ, обошелъ сначала баталіоны первой линіи, а затѣмъ второй, здороваясь съ каждымъ баталіономъ въ отдѣльности. Послѣ осмотра личнаго сос-

Для сайта BOOK-OLDS.RU

тава генералъ-лейтенантъ Чертковъ приказалъ начать церемоніальный маршъ. Войска проходили по-ротно развертутымъ фронтомъ. Его высокопревосходительство благодарилъ каждую роту. Послѣ церемоніальнаго марша генералъ-адъютантъ Чертковъ изволилъ дать начальствующимъ лицамъ указанія по поводу нѣкоторыхъ недостатковъ, замѣченныхъ во время прохожденія войскъ, а затѣмъ прослѣдовалъ для осмотра строющейся церкви 66 пѣх. Бутырскаго полка, окончаніе которой и освященіе предстоитъ въ ноябрѣ мѣсяцѣ текущаго года.

Особое вниманіе всѣхъ присутствовавшихъ привлекла часовня съ иконою во имя св. Николая Мирликійскаго, примыкающая къ церкви и сооруженная на средства бутырцевъ на томъ мѣстѣ, гдѣ Государь Императоръ изволилъ заложить кирпичъ въ стѣнѣ строющейся церкви.

На мраморной плитѣ, вдѣланной въ этомъ мѣстѣ, золотыми буквами увѣковѣчена слѣдующая надпись:

„Его Императорское Величество
Государь Императоръ
Николай II
осчастливилъ своимъ посѣщеніемъ 66 пѣхотный Бутырскій полкъ и въ семъ храмѣ соизволилъ Собственноручно заложить здѣсь камень
24 іюня 1900 года“

Подъ этой надписью помѣщается слѣдующее:

Для сайта BOOK-OLDS.RU

„Щедротами обильный, Монархъ Руси святой,
Самодержавный Вождь, Царь Николай II,
Въ сей день Бутырскій полкъ изволилъ посьтить
И милость Свою щедрую на вьрныхъ слугъ излить:
Здьсь, у источника всьхъ благостей Творца,
Молитвой вознесясь, со знаменьемъ креста,
Его Величество кирпичъ тутъ заложилъ
И сей во имя Троицы храмъ благословилъ.
Бутырцы вознесли молитвы къ небесамъ,
За благодать сію, ниспосланную имъ".

Изъ часовни генералъ-адъютантъ Чертковъ прошелъ въ церковь, которую и осмотрѣлъ въ подробностяхъ.

Къ полудню генералъ-адъютантъ Чертковъ возвратился въ свой вагонъ-салонъ.

Около 11 час. утра высокопреосвященный Іероним посѣтилъ мужскую гимназію, гдѣ былъ встрѣченъ начальствомъ и преподавательскимъ персоналомъ. Пройдя въ залъ, владыка благословилъ учащихся, пожелалъ имъ здоровья, успѣха въ ученіи и правильнаго употребленія времени, назначеннаго для ученія, и затѣмъ отбылъ въ Маріинское женское училище. Встрѣченный попечителемъ учебнаго округа, т. с. А. В. Шварцемъ, начальствующими и преподавателями, владыка прошелъ въ 7-й классъ на урокъ по Закону Божію, гдѣ ученицы повторяли священную исторію изъ Ветхаго Завѣта, а законоучитель дѣлалъ нѣкоторыя поясненія и освѣщеніе священно-историческихъ фактовъ. Благословля учениць, архипастырь указалъ имъ на значе-

Для сайта BOOK-OLDS.RU

ніе Закона Божія въ дальнѣйшей ихъ жизни и на важное значеніе чтенія книгъ священнаго писанія. Отсюда владыка прослѣдовалъ въ столовую и благословилъ трапезу учащихся. При выходѣ изъ училища одна изъ воспитанницъ прошлаго выпуска поднесла владыкѣ вышитую узорами телену на аналой, собственноручной работы.

Съ полудня 6-го сентября число богомольцевъ стало постепенно увеличиваться. Каѳедральный соборъ съ ранняго утра до поздняго вечера и другіе городскіе храмы открыты были для богомольцевъ, и въ нихъ совершалось богослуженіе. Прибывшіе на праздникъ священники начали исповѣдь паломниковъ, причемъ для удобства послѣднихъ возлѣ собора нарочито устроены исповѣдальни. Зная благочестивый обычай паломниковъ запасаться на праздникъ крестиками, иконами, а также книгами и брошюрами религіозно-нравственнаго содержанія и заботясь о проведеніи въ народъ христіанскихъ понятій въ православно-русскомъ направленіи, Свято-Богородицкое братство открыло для этой цѣли въ разныхъ мѣстахъ соборной горы и у подножія ея отдѣленія своей лавки. Чтобы доставить богомольцамъ возможность имѣть горячую пищу и чай, комитетъ попечительства о народной трезвости, при содѣйствіи военнаго начальства, охотно предоставившаго въ его распоряженіе свои походныя кухни, открылъ на соборномъ дворѣ дешевую столовую

Для сайта BOOK-OLDS.RU

и чайную, съ платою за полный обѣдъ изъ двухъ блюдъ по 8 и 5 коп, и за стаканъ чаю съ сахаромъ по 1 коп. Для безплатнаго полданія медицинской помощи заболѣвающимъ нижнимъ чинамъ и снабженія ихъ лекарствами Бутырскимъ полкомъ былъ раскинутъ возлѣ соборной колокольни походный баракъ, съ постояннымъ дежурствомъ военныхъ врачей и фельдшеровъ.

Въ тоже время въ самомъ городѣ шло необыкновенное движеніе. Всюду расположились торговцы съ разными товарами и закусками. Всѣ гостиницы и заѣзжіе дома были заняты заблаговременно. Стѣны учебныхъ заведеній и нѣкоторые частные дома открыты для помѣщенія богомольцевъ. По случаю холодной и дождливой погоды въ ночь съ 6 на 7 сентября многіе изъ нихъ ночевали въ храмахъ.

Въ 12 час. дня, послѣ литургіи, преосвященнымъ Германомъ совершена была въ каѳедральномъ соборѣ панихида по всѣмъ скончавшимся членамъ Холмскаго Свято-Богородицкаго братства за 23-лѣтнее его существованіе.

Съ 3 часовъ дня продолжалось главнымъ начальникомъ края обозрѣніе города. Прежде всего его высокопревосходительство посѣтилъ на соборной горѣ временную чайную-столовую. Генералъ-губернаторъ, сопровождаемый попечителемъ комитета трезвости, над. сов. Марченко, обошелъ столы, за которыми, несмотря на поздній сравнительно часъ, обѣдало еще

Для сайта BOOK-OLDS.RU

много народа, подробно распрашивалъ о средствахъ попечительства, объ устройствѣ и устроителяхъ столовой, цѣнахъ на кушанья и чай и смотрѣлъ отпускаемую пищу, освѣдомляясь у обѣдавшихъ, нравится ли имъ она?

Привѣтливо глядѣли загорѣлыя лица простонародья, тѣснившагося къ почетному посѣтителю. Затѣмъ его высокопревосходительство осмотрѣлъ принадлежащую Свято-Богородицкому братству лавку, гдѣ въ это время бойко шла продажа паломникамъ иконъ, крестиковъ и книжекъ религіознаго содержанія.

Неподалеку отъ лавки раскинулась госпитальная палатка, устраиваемая обыкновенно къ 8 сентября Бутырскимъ полкомъ для пріема приходящихъ больныхъ. Безвозмездно предоставляетъ полкъ для нуждъ богомольцевъ и свой врачебный персоналъ, и медикаменты. Войдя въ палатку, генералъ-губернаторъ обратился къ находившемуся тамъ главному врачу Бутырскаго полка, представившему его высокопревосходительству всѣ необходимыя объясненія относительно этой временной амбулаторіи. Поблагодаривъ врача и высказавъ свое удовольствіе по поводу добраго дѣла, оказываемаго полкомъ родному русскому люду, генералъ-адъютантъ Чертковъ вышелъ изъ палатки и прослѣдовалъ въ экипажѣ въ гражданскую больницу.

Осмотръ этого учрежденія, крайне нуждающагося въ средствахъ, какъ и большинство подобныхъ ему больницъ въ здѣшнемъ

Для сайта BOOK-OLDS.RU

краѣ, удовлетворилъ начальника края въ отношеніи полнаго порядка, за который его высокопревосходительство высказалъ свою благодарность врачамъ и опекунамъ этой больницы.

Затѣмъ командующій войсками прибылъ въ мѣстный военный лазаретъ. У подъѣзда его высокопревосходительство ожидали: генералъ-лейтенантъ Эссенъ (въ качествѣ начальника гарнизона), начальникъ госпиталя, врачи и сестры милосердія. Принявъ установленные рапорты, генералъ-адъютантъ Чертковъ, въ сопровожденіи этихъ лицъ, самымъ подробнымъ образомъ осмотрѣлъ павильоны и хозяйственныя помѣщенія лазарета. Послѣдній сооруженъ всего лишь два года тому назадъ, съ примѣненіемъ новѣйшихъ научныхъ требованій; какъ по своему мѣстоположенію за городомъ, вблизи рощи, такъ и по образцовому благоустройству, онъ невольно выдѣляется изъ ряда военныхъ госпиталей варшавскаго округа. Поблагодаривъ за найденный порядокъ всѣхъ причастныхъ къ его поддержанію лицъ, генералъ-губернаторъ прослѣдовалъ въ городъ, въ Маріинское женское семиклассное училище.

Здѣсь его высокопревосходительство былъ встрѣченъ попечителемъ учебнаго округа, тайн. сов. Шварцомъ, начальникомъ учебной дирекціи Недумовымъ, главной воспитательницею В. О. Вишняковой и завѣдывающимъ училищемъ, кол. асс. Яковскимъ. При входѣ въ

Для сайта BOOK-OLDS.RU

актовый залъ, гдѣ были собраны учащіе и воспитанницы, одна изъ нихъ поднесла его высокопревосходительству букетъ цвѣтовъ, перевязанный очень красивыми вышитыми лентами. Въ виду посѣщенія главнаго начальника края, воспитанницы, подъ искуснымъ руководствомъ своихъ наставниковъ, разучили нѣсколько музыкальныхъ и декламаціонныхъ номеровъ, которые были теперь исполнены прекрасно. Изящныя программы концерта, украшенныя художественными акварелями, были розданы посѣтителямъ. Хоръ ученицъ спѣлъ, подъ аккомпаниментъ фортепіано „Ночь“ Гинсбурга и „Малороссійскіе цвѣточки“. Кромѣ того, воспитанницы прочли стихотворенія: „Илья Муромецъ“ Соломирскаго, „Орелъ и голубка“ Жуковскаго, „Ахметъ на минаретѣ“ и проч. Этотъ симпатичный любительскій концертъ закончился народнымъ гимномъ, послѣ чего генералъ-губернаторъ просилъ представить ему юныхъ солистокъ. Обласкавъ и похваливъ исполнительницъ, его высокопревосходительство простился съ дѣтьми.

Сопровождаемый попечителемъ округа и г-жой Вишняковой, генералъ-адъютантъ Чертковъ прошелъ въ находящуюся возлѣ самаго училища древнюю церковь св. Варвары, извѣстную, между прочимъ, и тѣмъ, что въ ней произошелъ историческій актъ возсоединенія греко-уніатовъ съ православною церковью въ 1875 году. Храмъ этотъ служитъ и церковью Маріинскаго училища.

Для сайта BOOK-OLDS.RU

Послѣ обозрѣнія этой церкви, главный начальникъ края отбылъ въ холмскую духовную семинарію, гдѣ былъ встрѣченъ ректоромъ — архимандритомъ Евлогіемъ. У входа въ церковь, въ верхнемъ этажѣ, былъ представленъ его высокопревосходительству педагогическій персоналъ семинаріи. Генералъ-губернаторъ осмотрѣлъ церковь, откуда прошелъ въ залъ къ собравшимъ тамъ воспитанникамъ. Входящихъ въ залъ хоръ встрѣтилъ пѣніемъ „Спаси, Господи“, послѣ чего архимандритъ Евлогій доложилъ главному начальнику края объ избраніи его высокопревосходительства почетнымъ членомъ попечительства о бѣдныхъ воспитанникахъ семинаріи и при этомъ подносъ уставъ попечительства. Генералъ-губернаторъ, ректоръ и другія лица заняли приготовленныя для нихъ мѣста, и хоръ пѣвчихъ стройно исполнилъ торжественную кантату „Русь Холмская, живуй.“ Поблагодаривъ хоръ за пѣніе, его высокопревосходительство, провожаемый до крыльца ректоромъ и профессорами семинаріи, отбылъ на вокзалъ.

Въ 5½ час. вечера раздался благовѣстъ ко всенощной. Вся народная масса мгновенно поднялась, тысячи головъ обнажились и, благоговѣйно осѣнивъ себя крестнымъ знаменіемъ, двинулись къ собору, но послѣдній до тѣсноты уже полонъ богомольцевъ. Вскорѣ вышло изъ собора западными вратами попарно духовенство, назначенное для участія въ соверше-

Для сайта BOOK-OLDS.RU

нiи праздничнаго богослуженiя, и въ предшествiи свѣчи и дикирiя и трикирiя направилось въ архiерейскiе покои, откуда, спустя нѣсколько минутъ, шествiе возвратилось обратно въ соборъ при пѣнiи тропаря Рождеству Пресвятой Богородицы. Въ концѣ, благословляя по сторонамъ народъ, слѣдовалъ архiепископъ Iеронимъ. Торжественное всенощное бдѣнiе съ литiею, благословенiемъ хлѣбовъ и полуелеемъ совершено было высокопреосвященнымъ Iеронимомъ, въ сослуженiи преосвященнаго Германа и 12 священнослужителей, въ томъ числѣ: ректора духовной семинарiи, архимандрита Евлогiя, и каѳедральныхъ протоiереевъ холмскаго и варшавскаго соборовъ, I. Гошовскаго и П. Каллистова, а затѣмъ нѣсколько священниковъ помазывали богомольцевъ освященнымъ елеемъ. Обширный соборный храмъ могъ вмѣстить лишь сравнительно незначительную часть богомольцевъ. Чтобы доставить возможность всѣмъ имъ слышать и участвовать въ праздничномъ богослуженiи, одним изъ священниковъ, по заведенному порядку, совершено было всенощное бдѣнiе среди соборной площади, подъ открытымъ небомъ, на устроенномъ для сего помостѣ, при воодушевленномъ пѣнiи любительскаго хора изъ самихъ же паломниковъ. Во время богослуженiя вся соборная площадь и соборный дворъ освѣщены были факелами; арка, что у лѣстницы на гору, украшена была флагами, зеленью и горѣла разноцвѣтными огнями,—

Для сайта BOOK-OLDS.RU

иллюминованъ былъ также разноцвѣтными фонарями путь отъ собора къ архіерейскому дому. Одновременно совершено было всенощное бдѣніе и въ другихъ городскихъ храмахъ.

Послѣ всенощной предъ помѣщеніемъ Николаевской братской церковно-приходской школы шесть воспитанниковъ семинаріи, подъ руководствомъ соборнаго священника Н. Ганкевича, показывали, для назиданія богомольцевъ, туманныя картины религіозно-нравственнаго и патріотическаго содержанія, съ соотвѣтственными поясните льными бесѣдами, а затѣмъ на Кирилло-Меѳодіевской горкѣ зажжены были костры, бенгальскіе огни и пускались ракеты.

8-го сентября.

Утромъ главный начальникъ края находясь у себя въ вагонѣ, принималъ въ продолжительной аудіенціи люблинскаго вице-губернатора К. К. Стефановича.

Въ 12 часу его высокопревосходительство вмѣстѣ съ губернаторомъ и своею свитою выѣхалъ съ вокзала въ соборъ. У подножія соборной горы экипажи остановились. Генералъ-адъютантъ Чертковъ поднялся по широкой лѣстницѣ и среди сплошныхъ массъ народа, покрывавшихъ всю гору и площадь, прошелъ въ соборъ. Толпа съ трудомъ раздалась, чтобы опростать мѣсто главному начальнику края.

Для сайта BOOK-OLDS.RU

Литургію совершилъ высокопреосвященный Іеронимъ, въ сослуженіи преосвященнаго викарія и прочаго духовенства. Послѣ литургіи, при участіи всего, во множествѣ собравшагося на праздникъ духовенства, состоялось торжественное изнесеніе, съ крестнымъ ходомъ, чудотворнаго образа Божіей Матери изъ храма на площадь.

Какъ только икона показалась въ дверяхъ собора, съ высокой колокольни раздался оглушительный перезвонъ; внизу хоръ военной музыки заигралъ „Коль славенъ“; тысячи глазъ этого пришедшаго изъ ближнихъ и далекихъ мѣстъ народа съ вѣрою и съ умиленіемъ устремились къ древлему знакомому лику Пречистой. Вѣтеръ разогналъ сгустившіяся съ утра тучи, и солнце ярко сіяло на золотѣ крестовъ, куполовъ, хоругвей и нарчевыхъ облаченій, озаряя цѣлое море головъ богомольцевъ.

Икону водрузили на возвышеніи. Противъ него на помостѣ стало духовенство; справа, на особо устроенной платформѣ, заняли мѣсто генералъ-адъютантъ Чортковъ, генералъ-лейтенанты Гершельманъ и Эссенъ, т. е. Тхоржевскій, т. е. Шварцъ, нѣсколько другихъ начальниковъ отдѣльныхъ управленій и дамы. Въ концѣ молебствія въ трехъ пунктахъ площади взошли на возвышенія три священника и оттуда произнесли проповѣди на малорусскомъ нарѣчіи, доступномъ пониманію населенія Холмской Руси и окрестныхъ губерній. Молебенъ кончился почти въ 2 часа. Икона

Для сайта BOOK-OLDS.RU

съ такою же торжественностью отнесена была обратно въ соборъ.

Послѣ краткаго перерыва, въ залѣ холмскаго археологическаго музея состоялось, подъ предсѣдательствомъ архіепископа Іеронима, годичное собраніе Свято-Богородицкаго братства. Этотъ актъ почтилъ своимъ присутствіемъ главный начальникъ края. По выслушаніи годоваго отчета, его высокопревосходительство отбылъ изъ зала засѣданія на вокзалъ. Въ началѣ 4 час. дня экстренный поѣздъ отошелъ въ Варшаву. Тайный совѣтникъ Тхоржевскій сопровождалъ генералъ-губернатора въ этомъ поѣздѣ, въ предѣлахъ губерніи, до станціи Ивангородъ.

Для сайта BOOK-OLDS.RU

Посѣщеніе г. Люблина высокопреосвященнымъ Іеронимомъ, архіепископомъ холмско-варшавскимъ.

13 сентября, въ 8 ч. 41 м. утра, прибылъ въ Люблинъ его высокопреосвященство, архіепископъ холмско-варшавскій Іеронимъ. Владыку на вокзалѣ встрѣтилъ г. начальникъ губерніи, начальникъ дивизіи, онъ-же начальникъ гарнизона, генералъ лейтенантъ Смирновъ, генералъ-маіоръ Эвертъ, генералъ-маіоръ Муфель, командиръ Рязанскаго полка, командиръ 8 сапернаго баталіона, членъ окружнаго суда Эллисбогенъ и много другихъ лицъ.

Съ вокзала его высокопреосвященство, сопровождаемый губернаторомъ, прослѣдовалъ въ Крестo-Воздвиженскій соборъ. По пути слѣдованія были поставлены, отъ моста до собора, шпалерами войска гарнизона. Въ соборѣ владыка былъ встрѣченъ мѣстнымъ духовенствомъ, съ настоятелемъ собора, протоіереемъ Козловскимъ, во главѣ, который обратился къ высокопреосвященному съ привѣтственною рѣчью, отмѣтивъ, между прочимъ,

Для сайта BOOK-OLDS.RU

милостивое вниманіе его къ нуждамъ нашего храма. Послѣ обычнаго молебствія, владыка преподавалъ свое свитительское благословеніе каждому изъ присутствующихъ, въ большомъ количествѣ наполнявшихъ храмъ.

Въ 9 час. 40 м. высокопреосвященный Іеронимъ, въ сопровожденіи духовенства, г. начальника губерніи и другихъ лицъ, отбылъ въ Спасо-Преображенскую церковь, настоятель которой также привѣтствовалъ владыку рѣчью, въ которой указалъ на историческое значеніе храма и печальныя судьбы православія въ краѣ до настоящей поры. Выходя изъ храма, владыка приложился къ высокочтимой мѣстной святынѣ — иконѣ Божіей Матери.

Отсюда владыка, въ сопровожденіи г. начальника губерніи и другихъ лицъ, отбылъ въ начальное училище при Спасо-Преображенской церкви, гдѣ были собраны также и православные воспитанники другихъ начальныхъ училищъ. Встрѣченный пѣніемъ молитвы св. Духу и „Подъ твою милость“, высокопреосвященный Іеронимъ спрашивалъ дѣтей молитвы, хвалилъ ихъ отвѣты и раздавалъ крестики и иконки. Дѣтей подъ благословеніе владыки подводилъ начальникъ Холмской учебной дирекціи, д. ст. сов. И. И. Недумовъ. Расписавшись въ книгѣ посѣщеній и призвавъ Божье благословеніе на учащихъ и учащихся, владыка отбылъ въ домъ г. начальника губерніи.

****

Для сайта BOOK-OLDS.RU

Здѣсь высокопреосвященному Іерониму предоставлялись начальники отдѣловъ и частей всѣхъ вѣдомствъ. Владыка привѣтствовалъ представлявшихся назидательнымъ пастырскимъ словомъ и преподалъ каждому свое благословеніе.

Въ 1 ч. 10 м., послѣ окончанія пріема, владыка отбылъ въ полковую церковь и мѣстный военный лазаретъ, гдѣ у входа былъ встрѣченъ начальствующими лицами и врачами. Посѣтивъ полковую церковь, высокопреосвященный Іеронимъ, въ сопровожденіи начальствующихъ лицъ, врачей и сестеръ милосердія, осматривалъ палаты для больныхъ, преподавалъ свое благословеніе находящимся тамъ больнымъ, разговаривалъ съ ними, подходилъ къ койкамъ труднобольныхъ и ободрялъ ихъ своимъ теплымъ словомъ. Врачи давали объясненія. Осмотрѣвъ палаты, которыя, кстати сказать, поражаютъ своей чистотой, опрятностью и даже относительной роскошью, высокопреосвященный Іеронимъ отбылъ въ дѣтскій пріютъ русскаго благотворительнаго общества, состоящаго подъ попеченіемъ супруги начальника губерніи, С. А. Тхоржевской.

При входѣ владыку встрѣтилъ пріютскій хоръ пѣніемъ „Достойно есть“ и многолѣтія, при чемъ одна изъ питомицъ пріюта поднесла высокопреосвященному Іерониму букетъ, повязанный, вмѣсто ленты, полотенцемъ, шитымъ дѣтьми пріюта. Его высокопреосвященство, получивъ свѣдѣнія отъ попечительницы и на-

Для сайта BOOK-OLDS.RU

чальника губерніи о жизни пріюта и бытѣ призрѣваемыхъ въ немъ дѣтей, вручилъ попечительницѣ на нужды пріюта 50 руб., а каѳедральный протоіерей Жаховичъ — 10 руб. Владыка бесѣдовалъ съ дѣтьми, осматривалъ помѣщеніе пріюта и, одаривъ дѣтей иконками и крестиками, отбылъ въ мужскую гимназію въ 2 ч. дня.

У входа въ мужскую гимназію высокопреосвященный Іероним былъ встрѣченъ начальникомъ холмской учебной дирекціи, д. с. с. Недумовымъ, и директоромъ мужской гимназіи, над. сов. П. И. Токаревымъ, и прослѣдовалъ въ залъ торжественныхъ засѣданій гимназіи. Здѣсь находился весь педагогическій персоналъ, какъ мужской, такъ и женской гимназіи, и православные ученики и ученицы обѣихъ гимназій. Владыка былъ встрѣченъ пѣніемъ „Достойно есть“. Послѣ представленія педагогическаго персонала, одинъ изъ учениковъ гимназіи преподнесъ высокопреосвященному Іерониму роскошный букетъ, привѣтствуя владыку отъ имени учениковъ. Затѣмъ гимназическимъ хоромъ былъ пропѣтъ народный гимнъ и „Многи лѣта, православный Русскій Царь“. Его высокопреосвященный выразилъ похвалу хору за прекрасное исполненіе пьесъ. Затѣмъ ученики и ученицы начали подходить подъ благословеніе, а въ это время хоромъ было исполнено еще нѣсколько духовныхъ пѣснопѣній, какъ-то: „Благослови, душе моя, Господа“, „Хвалите имя Господне“

Для сайта BOOK-OLDS.RU

и др. Преподавъ всѣмъ свое святительское благословеніе, высокопреосвященный Іероним отбылъ въ квартиру начальника губерніи, гдѣ для него приготовлены были покои на время его пребыванія въ Люблинѣ. Въ 3 часа у г. начальника губерніи состоялся обѣдъ для его высокопреосвященства и приглашенныхъ гостей.

14 сентября—храмовой праздникъ Крестo-Воздвиженскаго собора. День этотъ былъ всегда радостнымъ и торжественнымъ для православныхъ жителей нашего города. Пріѣздъ владыки придалъ этому дню особую торжественность.

Накануѣ его высокопреосвященство совершалъ, въ сослуженіи соборнаго причта, всенощное бдѣніе. Выносъ креста, убраннаго цвѣтами, совершалъ высокопреосвященный и, при пѣніи многократно „Господи помилуй", воздвигалъ его, послѣ чего молящіеся прикладывались къ кресту. Помазаніе освященнымъ елеемъ совершалъ владыка, а послѣ—настоятель собора. Соборъ былъ полно освѣщенъ, въ иконостасѣ и куполѣ горѣли лампадки, на соборной площади и по аллеямъ погоста—плошки. Молящихся въ храмѣ было множество.

Самый день праздника начался торжественнымъ перенесеніемъ чудотворной иконы Божіей Матери изъ Спасо-Преображенской церкви въ соборъ. Еще съ утра войска мѣстнаго гарнизона выстроились шпалерами вдоль

Для сайта BOOK-OLDS.RU

улицъ Русской, Любартовской и Краковскаго-Предмѣстья, отъ Спасо-Преображенской церкви до собора. У Спасо-Преображенской церкви стоялъ хоръ музыки 18 артиллерійской бригады и множество народа. Наконецъ началось шествіе. Впереди несли св. икону, затѣмъ слѣдовалъ хоръ пѣвчихъ, духовенство въ блестящихъ облаченіяхъ и толпы народа. Хоръ музыки игралъ „Коль славенъ". На Любартовской улицѣ присоединилась музыка Рязанскаго полка, а у Краковскаго Предмѣстья—хоръ музыки сапоръ. Когда шествіе приближалось къ собору, при колокольномъ звонѣ, духовенство вышло на встрѣчу, послѣ чего св. икона была внесена въ соборъ и поставлена съ лѣвой стороны амвона.

Въ 10 ч. въ соборъ прибылъ высокопреосвященный Іеронимъ и, въ сослуженіи ключаря варшавскаго каѳедральнаго собора, прот. Жаховича, и прот. Судакова, а также всего городского духовенства, приступилъ къ совершенію Божественной литургіи. На литургіи присутствовало множество молящихся не только мѣстныхъ жителей, но и прибывшихъ изъ дальныхъ селъ крестьянъ, чтобы видѣть владыку. Послѣ причастна священникъ о. І. Георгіевскій произнесъ краткое слово на текстъ *Кресту Твоему поклоняемся...*, въ которомъ изобразилъ мракъ язычества предъ пришествіемъ въ міръ Спасителя, вывелъ, какъ слѣдствіе сего, крестную смерть, освятившую знаменіе креста, въ честь котораго и установлень ны-

Для сайта BOOK-OLDS.RU

нѣшній праздникъ. Во время молебна совершенъ былъ крестный ходъ вокругъ собора, съ чтеніемъ св. евангелій. По окончаніи богослуженія высокопреосвященный Іероним, выходя изъ собора, благословилъ народъ.

Послѣ 2 ч. его высокопреосвященство посѣтилъ мѣстное кладбище, гдѣ осматривалъ новостроющуюся церковь. Планы церкви представлялъ владыкѣ г. начальникъ губерніи. На кладбищѣ высокопреосвященный Іероним, проходя по дорожкамъ, останавливался у нѣкоторыхъ могилъ, вознося краткія молитвы.

Въ 4 часа состоялся для его высокопреосвященства обѣдъ у настоятеля собора.

Вечеромъ подъѣздъ губернаторскаго дома былъ иллюминованъ плошками и разноцвѣтными фонарями. Владыка отбылъ на вокзалъ въ 10 ч, въ сопровожденіи начальника губерніи и представителей всѣхъ мѣстныхъ казенныхъ учрежденій.

Для сайта BOOK-OLDS.RU

IX.

Освященіе народной чайной въ г. Томашовѣ.

29-го сентября въ гор. Томашовѣ состоялось торжество освященія собственнаго зданія чайной попечительства о народной трезвости.

Г. начальникъ губерніи разрѣшилъ ассигновать на постройку дома для чайной 4000 рублей; кромѣ того, мысль объ этой постройкѣ сочувственно была встрѣчена всѣми членами комитета попечительства о народной трезвости и гг. офицерами квартирующихъ въ г. Томашовѣ войскъ, которые устроили нѣсколько любительскихъ спектаклей, давшихъ сбора до 300 руб. Постройка зданія чайной начата весною текущаго года и къ 29 сентября была уже совершенно окончена.

Новое, обширное деревянное зданіе Томашовской народной чайной построено въ чисто русскомъ стилѣ изъ кругляковъ, великолѣпной архитектуры, съ изящной рѣзьбой. Будучи расположено въ центрѣ города, при шоссе, оно служитъ, можно сказать, единственнымъ украшеніемъ города. Несмотря на существующую дороговизну строительныхъ ма-

Для сайта BOOK-OLDS.RU

теріаловъ, постройка деревяннаго зданія для народной чайной обошлась сравнительно дешево.

Торжественное освященіе вновь построеннаго зданія народной чайной происходило въ 1½ час. дня. По окончаніи божественной литургіи крестный ходъ, при стройномъ пѣніи мѣстнымъ хоромъ пѣвчихъ тропаря „Спаси, Господи, люди Твоя", изъ православной церкви направился къ вновь построенному зданію чайной и расположился на площади у входа въ нее. Чинъ освященія зданія совершалъ благочинный 1-го округа, о. Антоній Драчинскій, въ сослуженіи другихъ священниковъ. Несмотря на непостоянную погоду, народа собралось очень много.

При освященіи чайной присутствовали: г. управляющій казенной палатой А. В. Коронатовъ, генералъ-маіоръ И. Т. Лазовскій, начальники нѣкоторыхъ уѣздовъ и многіе представители мѣстной интеллигенціи.

Въ концѣ богослуженія о. Антоніемъ Драчинскимъ сказано было слово о значеніи народной чайной, а затѣмъ провозглашено многолѣтіе Государю Императору, Всему Царствующему Дому и всѣмъ сотрудникамъ.

Вечеромъ того же дня во вновь освященной чайной, приглашенными комитетомъ артистами данъ былъ для народа безплатный спектакль, а затѣмъ устроены были танцы, продолжавшіеся до 11 час. вечера.

Для сайта BOOK-OLDS.RU

Народная чайная в Тобольске.

Для сайта BOOK-OLDS.RU

ОТДѢЛЪ ЧЕТВЕРТЫЙ

АЛФАВИТНЫЙ УКАЗАТЕЛЬ.

Для сайта BOOK-OLDS.RU

АЛФАВИТНЫЙ УКАЗАТЕЛЬ

фамилій лицъ, служащихъ въ Люблинской губерніи.

А.	стр.
Абрагимовичъ А.	195
Абрамовичъ А.	191
„ И. А.	207
„ С.	244
„ Ф.	246
Августиновичъ Ѳ. В.	117
Авроринъ А. П.	138
Агапѣевъ В. З.	157
Аглинскій П.	190
Агриколянскій Д. П.	222
Адамскій І.	247
Адамченскій Т.	128
Адольфовъ В. А.	146
Адомулисъ Б.	187
Адонинъ Н. Ѳ.	170
Акаловскій С. И.	74
Акильяновъ Н. В.	207
Александровичъ И.	121
„ Ф. А.	208
Александровъ Н. И.	178
Алексѣевъ Н. А.	157
„ Ю. М.	174
Алексѣевичъ К.	230
Алексенко Ѳ. Д.	144
Аленинъ Ф. П.	149
Аловъ А. А.	172
Альбова Ю. В.	181
Альбрихтъ В. А.	81
Альферъ А.	118
Амборскій Л. А.	212

	стр.
Андреевскій А. Е.	138
Андріевскій Г. С.	225
Андрушисъ М.	185
Андрушкевичъ А. И.	77
„ И. Л.	92
„ И. В.	220
Анинъ Д. И.	175
Анисевичъ А.	124
Аникѣевъ А. П.	216
Анисимовъ М. А.	86
Антоновичъ І.	229
Анучинъ Г. Д.	114
Анушъ І.	246
Аполовъ К. В.	134
Араканцевъ А. П.	218
Арбузовъ А. Е.	172
„ М. П.	215
Аргунова С. В.	181
Арефьевъ Д. В.	165
Аркадьевъ В. А.	78
Арминвйтисъ В.	186
Арнольди В. М.	172
Артышакъ А.	183
„ П.	194
Архангельскій В. М.	157
„ Б. М.	176
Арцишевскій И. И.	213
Асѣевъ В. П.	217
Ахачинскій Т. А.	165
Ашендорфъ Э.	249

Для сайта BOOK-OLDS.RU

В.	стр.
Бабенко П. Х.	137
Бабушкинъ К. Н.	154
Багановичъ С. Я.	101
Багровскій І.	245
Бадовскій І.	247
Байда П.	121
Бай И. Г.	137
Байковскій П.	121
„ М.	192
Баккановскій П. Г.	182
Баландовичъ В. К.	153
Билицкій Н.	126
Балкъ З. З.	111
Баковскій А. Д.	182
Бальчунасъ І.	184
Байдыхинъ А. И.	138
Баинъ Э. М.	166
Баньковскій П.	228
Барановскій К. Ф.	76
„ Р. Ѳ.	86
Бараковъ П. Ѳ.	171
Баранъ И. И.	165
Бариловичъ І.	188
„ І.	121
„ О.	190
Баркаловъ М. Л.	209
Барскій Л.	119
Барсовъ Я. И.	91
„ А. И.	91
Бартосевичъ А.	244
Барышевъ М. П.	215
Басъ А.	189
Басевичъ Э. В.	202
Баторскій С.	128
Бахъ К. Ѳ.	166
Бачинскій І.	229
Бишиловъ Д. А.	219
Бедиарскій П.	120

	стр.
Бедрига А. В.	93
Безсарепко В. В.	111
Безсоновъ И. С.	143
Безуховъ П.	189
Бейттеръ А. А.	197
Бекаревичъ Е.	229
Бельговскій И. В.	172
Бенецкій В.	242
Бенасевичъ І.	246
Бережницк А. М.	82
Березовъ М. С.	164
Береза А.	194
Бернадскій А. С.	114
Бернадъ І.	248
Бернасъ И.	186
Бернацкій А. И.	87
„ М. К.	104
Бзовскій А.	247
Бижекъ О. Ф.	96
Билинскій Я. Г.	177
Билевичъ С. Ѳ.	101
Биндеръ И.	128
„ А.	128
Бирюковъ И. Н.	73
„ І. Ѳ.	219
Бискупскій М. М.	92
Блаватскій К. П.	98
Благовѣщенскій С. И.	152
Блажсіовскій К. О.	203
Блаужджунасъ П.	190
Боберъ Ѳ.	118
Бобовскій А. А.	144
Боболевскій Н.	240
Богдановъ Г. Т.	165
„ Ѳ. А.	181
„ И. Г.	196
„ К. А.	198
Богдановичъ К. И.	112
„ И.	195

Для сайта BOOK-OLDS.RU

	стр.
Богдановичъ А.	240
„ І.	227
Богдановскій К.	191
„ А. Д.	197
Богданъ К.	185
„ І.	187
Боговскій И. Х.	144
„ И. Х.	144
„ Л. И.	203
Богута И.	124
Богутынь Ю.	249
Богушевскій В.	117
„ Ф. І.	137
„ І.	248
Боднарскій С.	229
Боднарукъ И.	120
Бодушинскій С. А.	166
Бойко Д. С.	113
Бокевичъ С. Д.	138
Боковъ П. Г.	145
Болдыревъ С. А.	218
Болсинъ А.	118
Болеславскій А. И.	85
„ О. О.	197
Болибокъ И.	123
Болшинскій І. А.	97
Бондарчукъ А. А.	79
Бонецкій Ю. Я.	74
„ И.	119
„ М.	230
Боратынскій И.	247
Бордаухъ А. В.	101
Борисевичъ И.	195
Борисевичъ В.	242
Борковскій Ѳ.	121
Боровецъ В.	232
Бородинъ А. П.	208
Бортникъ П.	119
„ М.	194

	стр.
Боруцкій В. И.	110
„ В. И.	175
„ А. Ѳ.	210
Бохенскій И.	204
Боцьковскій С.	246
Бочарова С.	190
Боярскій-Кассіанов. В. И.	74
Боярчукъ В.	247
Брагарь Э. І.	174
Брандъ Ш. Б.	107
фонъ-Бранке В. Ю.	171
Браницкій И.	188
Брауде А. Л	213
Брендзій К.	118
Бренкевичъ О.	192
Бржезинскій С. Э.	198
Бржозовскій Ф.	186
Бржузъ І.	244
Брикъ А.	123
Бродтъ В.	184
Броневичъ В. И.	87
„ І. А.	117
Брункъ П. Ф.	203
Бугачковскій С. А.	148
Будзинскій В. С.	84
Будиловичъ А.	228
Будкевичъ А. Ф.	177
„ В. Ф.	178
Будко П.	125
Будринъ П. В.	171
Будько Ѳ.	196
Булгаковъ С. И.	223
„ М. П.	225
Булычъ Н. И.	177
Буракевичъ В.	184
Бурдзицкій А.	246
Буракъ И.	121
Буржинскій С.	190
„ І. Ф.	198

Для сайта BOOK-OLDS.RU

	стр.
Бурцевъ Г. В.	210
Бухгольцъ А. П.	174
Бушенъ П. И.	222
Бынко С.	194
Бѣлановскій А. К.	197
Бѣлецкій С.	122
„ С. Л.	170
„ Е.	176
Бѣлецкій А.	229
Бѣликовъ С. И.	163
Бѣлинскій В. В.	95
„ А. О.	146
Бѣлобрыкинъ-Колесниковъ О. О.	144
Бѣлоусовъ В.	189
Бѣлошевичъ С.	231
Бѣльскій С. В.	201
„ А. П.	223
Бѣлявъ К. Ѳ.	152
„ Д. К.	155
Бѣляковъ П.	192
„ В.	194
Бѣляновскій Е. Е.	175
Бѣлянскій И. Я.	87
Вялецкая Я. О.	181
Вялы Ф.	246

В.

Вавриневичъ А. П.	202
Вавринсевичъ М.	189
Вадовскій А. О.	200
„ каноникъ	242
Вайракъ А.	124
Вакуловскій Г. М.	197
Валдайскій Л. А.	164
Вакуленко Г. С.	224
Валевскій-Левков. А. В.	76
Валединскій И. Г.	198
Валинскій И. Г.	80
Вандзакъ М.	119
Варденскій П.	124
Варшавскій С.	242
Вархаловскій С. В.	209
Вархонь Ф.	190
Васенко П.	229
Васильевскій В. В.	143
„ І. А.	148
„ Э.	185
Василевичъ С. П.	136
Василенко А. Г.	180
„ В.	190
Васильевъ М.	119
„ Г.	128
„ Л.	135
„ Ѳ. С.	142
„ Е. М.	172
„ В. И.	174
„ П. П.	178
„ В.	188
„ С. С.	218
Васильковичъ А.	188
Васильковъ Ѳ. В.	85
Васильчининъ Т.	230
Василюкъ В.	190
Васькевичъ І.	249
Васьковскій І. А.	98
Васюковъ К.	135
Васюра И.	189
„ І.	191
Васютинскій А. Г.	223
Ваулинъ В. М.	154
Вацъ С.	229
Вашкевичъ И. П.	146
„ А.	232
Вдовиковская М. Б.	177
Вдовякъ И.	125
Веберъ С.	122
Веледницкій В. Н.	154

Для сайта BOOK-OLDS.RU

	стр.
Великіевичъ М. Г.	133
Венгржинекъ В.	125
Венгровскій І.	125
Венцекъ Ф.	187
Венцковскій Р.	125
„ Ѳ.	245
„ Ф.	246
Веремковичъ П. К.	90
„ Д.	192
Веретко П.	231
Вержбицкая В.	185
Вержиковскій А. М.	113
Вержховъ В. Л.	95
Верперъ О. П.	180
Вернихъ П.	192
Вернищъ В. В.	249
Верценскій Г. С.	205
Верцбицкій Г. А.	167
Вершинскій П.	240
Ветцель В. Ф.	154
Вечеславъ А. П.	158
Вигура А. М.	76
„ А.	191
„ М.	229
Видельскій З. К.	208
Викторовъ В. О.	217
Вильгельмсонъ К. Я.	158
Вилькошъ С.	128
Вильомъ І. П.	106
Вильчатъ І.	124
Вильчинскій А	245
Вильчкевичъ О.	206
Вильчковскій Г. Л.	198
Винничукъ К. І.	224
Винницкій І. І.	94
„ С.	242
Виноградскій В. С.	199
„ Ѳ. С.	207
Винскій А.	195

	стр.
Висловцкій В. К.	201
Висневскій Ф.	185
Витошинская С.	191
Витковскій С. А.	144
„ К.	184
„ Ф.	206
„ С.	248
Вифлеемскій П. А.	165
Вихровъ В В.	160
Вишневецкій В.	247
Вишневскій Ю.	118
Вишневская Л. В.	181
Вишнякова В. О.	176
Віонзковскій А.	242
Владимірова А. М.	177
Владимірскій В. Ѳ.	143
„ А. Ѳ.	147
Владыковъ В. Г.	197
Владзинскій І.	241
Власевичъ К. М.	201
„ А. Ф.	210
Влодарскій В. П.	197
Влодарчикъ Я.	123
Влодзинскій Я.	245
Влядихъ А. А.	197
Вноровскій П.	190
Водзинскій Е. А.	143
Воеводскій Е. А.	135
Воеводскій Н. И.	203
Вознесенскій К. П.	213
„ Е. В.	223
Возякъ П.	124
Возняпсъ Ш.	185
Войно Ф.	244
Войтовичъ П.	187
„ М.	245
Войтонъ Я. Д.	117
Войтюкъ В. С.	143
Войциковскій А.	248

Для сайта BOOK-OLDS.RU

	стр.
Войцицкій К.	239
Войцѣховскій В. Ф.	94
„ И.	122
„ В.	128
„ В.	192
Войтовскій Г.	232
Войчинскій О.	242
Волинскій В. Г.	87
„ В.	124
„ Ф. К.	204
Волкановичъ Д.	231
Волынскій В.	120
Володько Ф.	187
Волошинскій И. Я.	137
Волошинъ С.	126
„ И.	195
Вольскій В. Ф.	78
„ М. Ф.	151
Вороничъ Н. С.	209
Воскресенскій Д. С.	136
Вржесневскій В.	240
Вржосекъ А. В.	86
Врона С.	193
Вронка П.	245
Врубель Ш.	123
„ В.	228
Вуйтовичъ Л. И.	87
Вуйцикъ Ф.	124
Выджга Л.	240
Высоцкій Г. В.	149
„ А.	245
Вышинскій А. Н.	202
Вѣлецкій П.	232
Вѣкъ М.	125
Вихиревъ Н. Н.	226

Г.

	стр.
Габарукъ В.	193
Гавловскій М. И.	91
Гаврилюкъ А.	119
Гаврюшинъ Т. Г.	169
Гагалюкъ В.	122
Гагаринъ Н. В.	145
Гадзевичъ Е.	121
Гаевскій Л.	123
„ Л.	245
Гайдукъ А. А.	170
Гайкс А. Д.	175
Гайко П.	188
Галаченко К. К.	74
Галевичъ П.	194
Галецкій Ѳ. С.	168
Галиковскій П.	227
Галинскій П. С.	113
„ І.	243
Галюсинскій С.	244
Ганкевичъ П.	226
Гапановичъ В.	191
„ П.	228
„ О.	229
Гарбачевскій І.	244
Гарбовскій В. Г.	96
Гарволинскій И.	128
Гарлицкій А Л.	152
Гармата І.	228
Гартманъ В.	248
Гаршинская А.	185
Гарыцкій В.	244
Гаузе О. А.	77
Гахъ О.	118
Гацкевичъ А.	229
Гвинтовка П. А.	139
Гвоздикъ А.	118
Геберть Б.	242
Гевелингъ Е Е.	153
Гелжинскій В. И.	83
Гемпель І. С.	151
Гендрихсонъ В. Г.	152

Для сайта BOOK-OLDS.RU

	стр.
Георгіевскій І. І.	173
Гера Л.	242
Герасимовъ П. Н.	96
„ А. Т.	198
Герасимовичъ К.	230
Герасимчукъ П. С.	155
Герасенскій Г.	243
Герепрейхъ Я. М.	90
Германисъ Л.	124
Германскій С.	192
Геронскій А.	190
Геританскій С.	227
„ А.	232
Гибиеръ С. А.	112
Гизинскій М. А.	156
Гилецкій Д.	195
Гильсбергъ И. М.	202
Гиляровскій А. И.	174-177
Гинтеръ Г. И.	222
Гисгесъ Г. В.	208
Гисовскій А.	227
Гинтронь В.	127
Главацкій М. П.	144
„ С. И.	198
Гладкевичъ А.	191
„ І.	232
Гладышъ М. А.	221
Глинка К. Д.	171
Глинскій И. М.	148
„ В. М.	149
„ П. Е.	153
„ П.	226
Гловацкій О.	119
„ Ф. В.	167
Гловюкъ А. А.	208
Гловинскій М.	231
Глоговскій П. С.	202
Глыба Л. П.	139
Глыбовскій П. Р.	207

	стр
Глыбовскій В. Ф.	215
Гнилорыбовъ В. Г.	218
Гнѣвковскій Э. В.	210
Гнѣцовскій А. Д.	197
Говве А. К.	108
Годзишевскій О. А.	209
Годзишевскій Л.	243
Годлевскій П. О.	144
Гожинскій М. П.	131
Гоздальскій П.	246
Гойнацкій И.	229
Голдаевичъ А. А.	177
Големберскій В. С.	202
Голембіовскій Г.	117
„ С.	118
Голинскій В.	247
Головацкій П.	228
Головачевскій Ю. А.	213
Голота М.	232
Голубовичъ П.	188
Голѣвскій І. Б.	94
Голярда М.	196
Гомеля П.	230
Гоголь А.	124
Гонска И.	128
Гонсіоровскій Ѳ.	128
Горащенко П. И.	159
Горбачъ В. В.	220
Горбачевичъ Х. Ѳ.	84
Горваттъ-Божичко П. А.	179
Горелъ Я. И.	174
Горецкій К.	125
Горжковскій В. Л.	167
Городецкій А. Г.	142
Городыскій А. Ф.	96
Городыская А. М.	181
Горошкевичъ С.	194
Горскій С. Г.	101
„ К.	194

Для сайта BOOK-OLDS.RU

	стр.
Горскій В. А.	206
„ Т.	230
Готье И. Л.	91
Гоффманъ И. Э.	208
Гофманъ К. Н.	174
Гошовскій І.	224
Гощинскій Ю.	186
Гощинскій Д.	184
Грабарскій І.	246
Грабіасъ М.	117
Грабовичъ В.	248
Грабовскій П.	124
„ Л. І.	142
„ А.	243
Графъ В. Э.	204
Граціановъ А. А.	180
Граціанова С.	186
Грачевъ-Косоговск. А. И.	203
Грегорчикъ К.	125
Грешта И.	121
Гржендзинскій В.	248
Гржебула С.	121
Гресикъ І.	126
Гржесиковскій К.	206
Гржибовскій І.	246
Гриммъ Н. В.	215
Гриневичъ К. К.	73
Грибскій М. А.	85
Гричинскій А.	246
Гришка И.	194
Гродзинскій Г. В.	212
Грома Ѳ.	194
„ М.	196
„ П.	226
Громадскій Д.	193
Гронтковскій С.	249
Гросманъ М. Л.	216
Грошекъ Е. С.	101
Груша А.	188
Гудко М.	193
Гужасъ І.	184
Гузовскій І. В.	95
Гумеля И.	121
Гумецкій М.	230
Гумовскій А.	127
Гуриновичъ Д.	191
Гурикъ О.	185
Гурьева З. П.	177
Гусаковъ Е. А.	220
Гуссаръ С. Ф.	206
Гутовскій В. А.	138
Гуцевичъ А.	187

Д.

	стр.
Давгирдъ Ф.	184
Дамберъ П. И.	172
Даниленичъ А.	191
„ О.	192
Даниловъ П. М.	164
Данилюкъ П.	188
Данкевичъ А.	125
Дебкевичъ И. М.	85
Деликатъ М.	246
Деляшкевичъ И. А.	97
Дембинскій К.	243
Дембицкій Г. Ф.	79
Дембовскій К.	246
„ П.	248
Демедюкъ П. Т.	141
Демчишинъ П.	121
Демянюкъ С.	196
Демянчукъ П.	123
Денисова М.	193
Денисюкъ С.	194
Деревянкинъ И. Д.	144
Деренговскій К.	124
Дерманъ О.	189

Для сайта BOOK-OLDS.RU

	стр.
Дертевъ Г.	195
Дещіушъ А.	243
Дешко Н. В.	181
Дещукъ Е.	188
Дзвонковскій М.	249
Дзѣвицкій В. И.	167
Дзевишекъ Ф. И.	101
Дзеконскій Ѳ.	245
Дземскій Б. Ѳ.	107
Дзерсвиго В. М.	148
Дзеровичъ А. В.	135
Дзивульскій А.	128
Дзюбинъ М. В.	135
Дзюбинскій А.	244
Дзюра О.	119
„ И.	196
Диль С. А.	89
Димитріу А. К.	167
Дитрихъ М.	123
Дичковскій А.	193
Дичининтайтисъ И.	187
Діонисій іеромон.	225
Дмитріевъ М. А.	172
Дмовскій К.	122
Добіашъ И.	125
Добровольскій Е. И.	80
Добруцкій С. В.	102
Добрыловскій З. І.	72
„ В. В.	133
Добрынинъ В.	127
„ И.	191
Добрянскій А. Н.	97
Довойно О.	194
Доманскій В.	117
„ О. О.	145
„ З. К.	207
„ И.	248
Домаховскій Д. К.	148
Добровичъ В.	187
Домбровскій С. П.	79
„ О. И.	137
„ П. И.	137
„ Ф. И.	143
„ С. К.	144
„ І. М.	167
„ Э. А.	197
„ М.	242
„ М.	245
Допельбергъ В.	187
Дороба С.	127
Дорогъ А.	185
Дорошкевичъ М.	188
Дорошукъ Н.	226
Драбинскій М.	126
Драгунцевичъ И.	190
Драчинскій А.	229
Дрейлингъ К. К.	224
Дроздъ П.	124
„ С. Л.	198
„ В	227
Дроздовскій К. Н.	73
Дубинскій В. Н.	146
„ С. Н.	198
Дубровскій В. Н.	220
Дувакинъ М. Д.	218
Дуда П.	188
Дудка К.	121
Дудзинскій И.	125
„ Л. Ф.	197
„ М.	243
Дудикъ С.	195
Дудковскій В.	184
Дулевичъ М. Г.	166
Дульковъ В. П.	97
Дуткевичъ Ф. В.	93
Дучинская Л.	192
Дычевскій А.	184
Дыка Ф.	244

*****

Для сайта BOOK-OLDS.RU

	стр.
Цьячинъ К. Ф. - -	200
Цѣевъ А. К. - -	80
Цюковъ В. П. - -	222
Цьяковскій А. П. -	157

Ч.

Чвстахевичъ В. В. -	174
Чвтушникъ Л. - -	196
Чгоровъ П. - -	122
Чзерскій В. - -	205
Чзіорковскій С. - -	249
Членевскій А. С. -	174
Чмельянова М. Е. -	181
Чмельяновъ В. А. -	141
Чндручко І. - -	248
Чндржеевскій К. Ф. -	137
„ І. -	247
Чничликъ М. И. -	89
„ И. И. -	95
Чпифановъ А. З. -	179
Чремѣевъ Е. А. -	152
Чрмаковъ П. Ц. -	182
Чрмоловъ С. А. -	72
Чрошевичъ А. - -	192
Чссе Г. - - -	186
Чфимовичъ Н. А. -	159
Чфремовъ А. Л. -	139
„ И. Л. -	146

Ж.

Жакъ, инж. - -	171
Жарденская Е. - -	190
Жаханевичъ П. И. -	203
Жахановичъ М. Е. -	115
Жебровскій А. - -	196
„ К. - -	204
„ М. Ѳ. -	213
„ К. - -	241
Желявскій П. И. -	147
Желтышевъ В. А. -	215
Жеребцовъ І. А. -	175
Жижинъ В. Д. - -	199
Жилинскій К. - -	186
Жимирскан К. - -	184
Жиромскій А. - -	226
Жишкевичъ І. - -	242
Жоравскій О. В. -	166
Жуковъ П. - -	189
Жуковскій Ю. - -	124
„ Т. М. - -	145
„ В. П. -	152
„ А. - -	232
Жулинскій М. Ф. -	211
Жулина О. С. - -	99
Жултовскій С. - -	248
Жураховскій І. - -	194
Журкевичъ В. - -	126
Жуфроа А. - -	175

З.

Забѣльскій М. - -	205
Завадскій Ф. Я. -	88
„ Ч. - -	188
„ О. - -	189
„ А. - -	189
Завальскій П. - -	227
Завитаевъ І. М. -	232
Завиша М. . -	245
Заводчиковъ И. О. -	222
Завороткинъ С. - -	120
Загорская Л. А. -	181
Заенцъ Ѳ. - - -	187
Зайцевъ П. - -	121
Зайденманъ М. І. -	104
„ І. - -	110
Зайдлеръ В. И. -	201

Для сайта BOOK-OLDS.RU

	стр.
Закржевскій Ф. И. -	142
Залевскій А. - -	123
„ А. - -	128
„ О. А. - -	149
Заленскій Е. - -	231
Залѣскій В. К. - -	172
„ К. К. - -	201
„ С. К. - -	204
Заложинскій К. В. -	225
Замбровичъ В. - -	204
Графъ Замойскій К. П.	171
Заневицкій И. Ѳ. -	84
Занько М. Г. - -	178
„ М. - - -	196
Заремба Р. А. - -	202
„ О. - -	228
„ А. - -	231
„ А. - -	232
Заремба-Гадзяцк. П. С.	90
„ Л. С.	90
„ О. О.	165
Зарембскій В. П. -	89
„ С. - -	187
Зарицкій В. - -	227
Заросинскій П. - -	123
Засада И. - - -	186
Засадчукъ М. - -	127
Затурскій П. - -	127
Захарченко Л. М. -	143
Заяцъ В. О. - -	148
Зборовскій І. И. -	211
Збѣць С. - - -	243
„ К. - - -	249
Збыковскій П. - -	195
Звержховскій А. С. -	88
Звольинскій П. А. -	213
„ О. - -	242
Згей В. В. - - -	100
Здздитовецкій М. -	117
Здыбель В. - -	122
Здунъ П. - - -	193
Здункевичъ И. - -	184
Зеленко В. - - -	186
Зелинскій Л. Л. - -	166
Зембинскій Ф. - -	246
Зембржускій В. Л. -	205
Земскій Г. А. - -	79
Земцовъ М. Д. - -	159
Зильбербергъ І. -	184
Зининъ Е. Ф. - -	211
Зиновичъ-Канценко М.П.	104
Зинченко И. П. - -	182
Злотопенскій Г. А. -	200
Знаменскій К. П. -	72
„ И. П. -	154
Зощенбургъ В. Ю. -	137
Зотовъ А. З. - -	154
Зубкевичъ В. - -	192
Зубржицкій І. - -	243
Зубровскій В. Н. -	175
Зухаевичъ В. - -	229
Звиченко Ѳ. П. - -	76
„ П. А. - -	81
„ А. Ѳ. - -	91
„ И. П. - -	147
Зюлковскій А. В. -	113
„ І. „ -	246

И.

Иванцк.-Василенко С. Е.	75
Ивановъ А. В. -	72--108
„ И. И. - -	104
„ С. - - -	126
„ А. А. - -	139
„ И. Г. - -	140
„ С. А. - -	158
„ И. І. - -	175

Для сайта BOOK-OLDS.RU

	стр.
Ивановъ Я. И. - -	179
„ А. А. - -	180
„ П. - -	189
„ Л. Г. - -	197
„ П. А. - -	214
„ А. П. - -	214
„ П. П. - -	225
„ А. - -	226
„ В. - -	228
Иванова Ю. - -	186
Ивановскій Ф. С. -	92
„ А. Ш. -	139
„ А. М. -	156
„ С. М. -	200
Иваничкъ І. - -	119
Иванякъ К. - -	124
Ивахненко П. П. -	138
Иващенко В. П. -	133
Игнатьевъ Д. Г. -	139
„ І. А. -	203
Издебскій Н. - -	184
„ Б. - -	244
„ Я. - -	246
Изовайскій Н. П. -	218
Ильинскій П. П. -	102
Ильенко-Ильжевичъ В.	125
Имшенецкій К. В. -	152
Ингерелебенъ Л. Э. -	212
Иноземцевъ А. П. -	145
Исаевичъ М. Г. - -	156

К.

	стр.
Кабацинскій П. - -	118
Кабачникъ Д. - -	118
Каденскій А. - -	194
Кадзидловскій К. -	119
Кадьій Г. - - -	230
Казанъ П. - - -	118
Калашниковъ А. -	188
Калединъ В. М. -	219
Калиневичъ О. И. -	200
Калининъ Н. И. -	218
Калинскій Л. - -	228
„ П. - -	231
Калиновскій Ѳ. Э. -	199
Калихевичъ П. С. -	226
Калинанъ П. П. -	152
Калпакчи Л. Л. - -	153
Калугинъ П. П. - -	171
Калужинскій К. И. -	199
Кальницкій В. Г. -	137
Каминскій А. - -	183
„ Ф. - -	241
„ І. - -	226
Камоцкій В. Ю. -	91
Кандауровъ П. П. -	197
Каня П. - - -	120
Капачинскій П. В. -	197
Капицъ А. - -	191
Каплоцецъ М. - -	118
Карасевъ О. Д. - -	141
Каратунъ В. П. - -	226
Карвацкій А. А. -	166
Карповскій В. А. -	202
Кардашевъ Ѳ. - -	127
Карлевичъ А. Л. -	220
Карнаковскій Ю. Х. -	224
Каро Н. Э. - - -	77
Карповскій А. П. -	142
„ П. П. -	197
Карповичъ А. І. -	176
Карскій Ф. П. - -	83
Касперзицкій В. О. -	94
Касьминъ П. Г. - -	141
Катя Ф. - - -	214
Качеповскій В. С. -	164
Качковскій С. - -	185

Для сайта BOOK-OLDS.RU

	стр.
Качоръ М.	204
Кашевскій Ѳ. Х.	146
Каштелянъ Г.	194
Кашубскій Г. М.	137
Кварцинскій В.	245
Квасецкій Т.	229
Квѣкъ Л.	240
„ З.	240
Квятковскій А.	185
„ А.	242
„ И.	242
Кемарскій А. М.	159
Кендзерскій Ѳ.	125
Кизеветтеръ П. Э.	174
Килинскій Ю.	248
Кинтенко Д. К.	140
Кирилловичъ Л.	193
„ И.	196
Кирпотенко Е. Н.	176
Кирсановъ С. Н.	198
Кирюшинъ Г.	193
Киселевская Ѳ.	184
Киселюкъ И. С.	90
Китаевъ К В.	148
Кицовскій А.	189
Клецъ К.	184
Климъ П. И.	198
Клингбейнъ А.	193
Клопотовскій И.	240
Клюбецкій В.	245
Кнарръ А. К.	76
Коба П.	195
„ П.	195
„ И.	196
Коберскій О.	121
„ П.	123
Кобринъ М. П.	225
Кобылинскій Э.	205
„ І.	241
Кобылянскій С. А.	207
„ А. И	219
Ковалевскій А. В.	198
Ковальчукъ Н.	119
„ В.	126
„ В.	126
„ Д.	126
„ М.	127
Ковальчикъ Я.	124
Ковальскій И.	123
„ М. И.	135
„ С. Е.	141
„ Ф. К.	147
„ В.	248
Коверскій И. С.	201
Коглярскій В.	239
Козакъ С.	119
Козакевичъ Ф.	194
Козачукъ С.	185
„ М.	192
„ В.	195
Козелло-Поклевскій С. С.	87
Козигродскій И.	119
Козицкій С.	194
Козіолкевичъ Ч.	245
Козловскій П.	128
„ В.	226
„ І.	228
„ П.	230
„ А.	282
Козловъ М.	196
Козьминъ А. И.	222
Козьмишинъ Ѳ. Ю.	210
Коленковъ Г.	176
Коленкова З. К.	176
Колоколовъ М. Ѳ.	172
Коломацкая І. Ѳ.	180
Коломацкій А. З.	180
Коломейцевъ С. И.	152

Для сайта BOOK-OLDS.RU

	стр.
Колодынскій Л. - -	123
Колонни А. И. - -	88
Колцовъ І. И. - -	100
Комаровъ А. И. - -	93
Комаровскій П. - -	246
Комаровскій А. - -	248
Кондельскій В. - -	195
Кондритокъ М. А. -	134
Кондрашкевичъ Ѳ. П.	144
Кондрацкій Е. - -	191
Конколь А. - -	126
Коновальчукъ Ѳ. М. -	147
Конончукъ П. Н. -	178
„ А. П. -	178
Кононацкій Л. И. -	198
Кононкинъ С. Ѳ. -	206
Константиновъ П. К.	81
„ П. И. -	197
„ П. Д. -	217
Константиновичъ А. А.	197
Концевой А. - -	127
Концевичъ М. Ю. -	156
„ В. А. -	200
„ А. - -	232
Конельчукъ А. Е.	154
Конецъ И. Н. - -	97
„ В. - - -	249
Копчинскій П. - -	125
Конытовскій А. М. -	144
Коньевъ П. П. - -	134
Корадловъ Ѳ. В. -	225
Корженевскій К. -	125
„ І. -	228
Корнашевскій Р. Ф. -	103
Кородицынъ С. И. -	142
Корнгольдъ Д. - -	185
Королякъ А. В. - -	79
Королевъ И. А. - -	211
Королькова О. - -	195

	стр.
Корольчукъ Г. - -	188
„ А. - -	229
Коронатовъ А. В. -	143
„ П. А. -	149
Короновскій А. О. -	207
Коростынскій Л. -	231
Корценинскій Э. А. -	76
Корчакъ І. - - -	117
Корытко І. - - -	232
Корытковскій С. -	249
Корыцкій І. И. - -	148
„ С. - -	243
Коссакъ Г. - - -	122
Косинскій В. - -	188
Космиковъ С. - -	225
Косминскій Ѳ. А. -	133
Косоноцкій В. - -	229
„ И. - -	230
Косоротова Н. А. -	181
Коссовскій Л. Г. -	180
„ М. - -	190
Костецкій Ѳ. Ѳ.	199-201
Костковскій І. - -	246
Костромитиновъ П. П.	213
Костыля В. - -	123
Костюкевичъ А. В. -	200
Косцѣльскій Ф. - -	117
Котикъ Н. - - -	119
Котлецовъ П. Г. -	152
Котляровъ С. М. -	198
Котовъ К. - - -	192
Коханковскій А. Я. -	221
Кохановичъ В. - -	232
Кохановскій В. - -	117
Кохановскій Д. К. -	201
„ И. К. -	201
„ П. - -	230
Кохцицкій Г. О. -	144
Коцъ А. - - -	196

Для сайта BOOK-OLDS.RU

	стр.
Кочерга С. П. - -	221
Кочетковъ - - -	200
Кочубей А. В. - -	198
Кошель Г. - - -	126
Кравковъ С. П. - -	172
Кравчукъ П. А. - -	209
Кракевичъ Ѳ. - -	240
Кошко В. С. - -	166
Красковессій А. - -	118
„ А. - -	119
„ Д. . .	231
Крассовскій С. О. -	149
„ Л. Ф. -	166
Красуцкій В. - -	245
Крась И. О. - -	225
Краузъ А. К. - -	166
Краузе А. А. - -	208
Краусее Г. М. - -	151
Крашенскій П. - -	193
Крель Д. И. - -	105
Кресниковъ А. - -	195
Крейгель А. - -	125
Кржевскій В. - -	124
Крживдзинскій А. А.	201
Крживицкій Э - -	247
Кржичковскій Г. В. -	106
„ И. В. -	215
Кривицкій И. - -	190
„ М. - -	230
„ І. - -	231
Крицкій О. А. -	80
Кринтановскій В. П. -	223
Кринтафовичъ И. І.	172
Кроковскій М. П. -	200
„ Ф. - -	240
Кротковъ С. П. - -	144
Круликовскій О. -	196
Крумкачъ А. - -	192
Крушинскій М. - -	120
Крушинскій В. - -	246
Крыжановская С. -	189
Крыжановскій П. А.	93
„ П. П.	144
Крыленко В. А. - -	153
Крыса М. - - -	122
Крыцкій В. - -	248
Крюковскій Р. К. -	156
Ксенжикъ Л. - -	189
Ксенжопольскій А. В.	202
Кубіевичъ И. Е. -	175
Кубицкій А. - -	190
„ С. - -	245
Кубицкая М. - -	187
Кубли Ф. М. - -	222
Кубланцкій А. Е. -	174
Кудельскій В. П. -	202
Кудржинскій А. -	230
Кудринскій В. В. -	197
Кудюкъ М . - -	188
Кузьбицкій С. - -	187
Кузьминскій М. - -	192
Кузь А. - - -	126
Кузьмичъ К. У. - -	208
Кузнецовъ В. Д. -	78
„ І. М. -	225
Куклинскій А. - -	121
Кукуричкинъ К. С. -	172
Кулешина учител. -	186
Кулеша А. И. - -	90
„ Н. И. - -	93
„ В. С. - -	206
Кулицкій В. Ф. - -	142
Кульчинскій П. - -	230
Кулюшинскій В. С. -	210
Кумилонскій И. П. -	169
Куницкій И. А. -	144
Купець М. - - -	186
„ В. - - -	247

Для сайта BOOK-OLDS.RU

	стр.
Купичъ И.	194
Курановъ П. В.	142
Курбасъ А. О.	174
Кургановичъ З. В.	177
Курдалимовъ В. Т.	147
Курдіани С. З.	172
Куречко Я.	242
Куркевичъ Ю.	227
„ П.	227
„ В.	227
Курковскій П. М.	148
Куровскій А. П.	147
Куриевичъ С. К.	197
Курчинскій М.	244
Курфина І.	193
Бухарскій В.	245
Кухарскій К.	120
Кухарукъ С. П.	166
Кухта В.	191
Кущъ І.	183
Кучарскій Ф. А.	149
Кучевскій К.	166
Кучинскій П.	124
„ Э.	184
Кучукъ А. К.	197
Куявская А.	188

Л.

Лабенцкій Л.	246
Лаврова М.	195
Лавровъ П. В.	144
Лагода М.	127
Лазаревскій Г. И.	166
Лазовскій П. Т.	164
Лаиге А.	133
Ландзбергъ П. І.	162
Ланевскій А. А.	107
Ланевскій А. В.	210
Ланаревичъ А. В.	203
„ І.	248
Ланикъ К. Л.	199
Ланинскій Э.	187
Ланицкій П. А.	203
Ласкаржевскій А. Ф.	202
Латышевъ А. Е.	197
Латышевъ Г. Е.	197
Лацукъ И.	127
Лебедева М. А.	138
Лебедевъ В. О.	207
„ А. П.	221
Лебединскій А. О.	168
Лебля І. І.	79
Ленальтъ-Елерскій В. І.	90
Левинскій В.	128
„ В. Ф.	155
Левитскій Л. И.	179
„ В.	227
„ А.	228
„ М.	228
Левиту К.	243
Левицкій П. О.	78
„ П. К.	81
„ А. В.	102
„ Г. К.	159
„ В. Д.	163
„ К.	229
Левицкій В.	230
Левицкій Л.	230
„ Е.	230
Левко І.	194
Левковичъ А. Л.	202
Левчукъ І.	230
Лейвинъ А. Д.	199
Лекецкій К.	185
Лемницкій Ю. А.	202
Леникевичъ С. О.	146
Ленчевскій І.	226

Для сайта BOOK-OLDS.RU

	стр.
Леичукъ П. - -	119
Леоновъ Ѳ. А. - -	95
Ленешинскій Е. - -	192
Лесневскій К. А. -	222
Летцъ В. Ѳ. - -	163
Лещинскій Ф. - -	243
Лещукъ С. - - -	231
Либусь І. - - -	226
„ І. - - -	227
Ливотовъ Е. В. - -	225
Литовскій К. Ф. -	204
Лизисъ В. - - -	185
Линевичъ К. Ѳ. -	76
Лимоненко В. - -	194
Линецкій Э. - -	122
Линскій В. - - -	128
„ Л. С. - -	158
Липянинъ П. - -	118
Лисевичъ П. В. - -	209
Лисинскій В. Д. - -	179
Лисовскій М. А. - -	159
„ Ю. - -	185
„ А. - -	245
Литвинецъ М. - -	228
Литвиновичъ Л. - -	196
Литвинчукъ Д. - -	126
Литинскій В. А. -	209
Лишкевичъ Ѳ. О -	146
Лишневичъ П. Н. -	182
Лицинскій О. В. -	204
Лицкиндорфъ П. К. -	83
Лойко С. І. - - -	93
Ломоносовъ П. А. -	87
Лонкевичъ М. - -	229
Лопатинскій П. П. -	209
„ М. - -	228
Лопацинскій І. Л. -	174
Лорченковъ М. И. -	96
Лотоцкій Я. - -	229

	стр.
Лошкейтъ Ѳ. И. -	202
Лузовъ И. А. - -	218
Лукасевичъ П. - -	247
Лукасюкъ Н. - -	187
Лукашевичъ К. -	192
Лукіянецъ М. Д. -	147
„ И. - -	189
Лукомскій Ѳ. - -	123
Лукьяновичъ Д. -	189
„ П. -	193
„ М. -	195
Лунинскій В. Л. -	78
„ О. К. -	213
Луцкій И. Ф. - -	98
Лучевскій І. - -	185
Лысаковскій Н. И. -	226
Лысаковская Я. -	184
Лысый Р. С. - -	140
Лысякъ К. - - -	228
Львовъ Л. Н. - -	199
Любарскій С. - -	194
„ А. - -	227
Любимовъ М. И. -	174
Любовицкій С. А. -	158
Люстихъ Н. Э. - -	159
Лѣсковацкій Н. Е. -	209
Лѣсюкъ И. - - -	195
Лякутовичъ В. - -	121
Ляпуновъ Е. Н. -	144
Ляроша А. - - -	122
Лятомскій С. - -	186
Ляхоцкій Ѳ. - -	228
Ляцукъ-Лишкев. И. С.	208
Лященко Л. А.	80-162

М.

Маголинъ А. . -	118
Магура С. - -	231
Маевскій А. А. -	103

Для сайта BOOK-OLDS.RU

	стр.
Масвскій Я. Я.	201
„ А. О.	202
„ А.	244
„ Ф.	247
Мазурквичъ І.	246
Мазурукъ Г.	188
Мазурекъ К.	122
„ Т.	123
„ П.	123
„ Ф.	243
Мазуръ М.	232
Май А.	124
Маймескулъ Л. А.	92
„ А. К.	154
Макаревичъ И. И.	82
„ В.	227
Макаренко П.	196
Макаровъ А. И.	91
Макара Ѳ.	121
Макарій іером.	225
Макаръ І.	220
Максимюкъ И.	127
Макухинъ В. Д.	198
Макѣевъ С. А.	112
Малевичъ А.	194
Малекъ А.	118
„ И.	121
Малининъ Е. П.	137
Малиновскій Л. В.	149
„ Б.	246
Маліонъ Л. А.	88
Малькевичъ А. А.	82
Мальцевъ Р.	121
„ П. Г.	147
Мамчаржъ Ф.	187
Манисъ А. Я.	182
„ К.	185
„ П.	188
Манкевичъ І. А.	204
Маркаровъ И. Х.	216
Маркевичъ Л.	121
„ И.	188
„ М.	191
Марковскій І.	244
Мартиновскій С. И.	76
Мартинецъ І.	194
Мартсонъ Л. В.	217
Мартыневичъ П.	119
Мартыновъ Т. У.	136
„ П.	191
Мартынюкъ П.	192
Мархева М. С.	99
„ І.	232
Мариниковскій К. А.	201
Марцулевичъ К.	184
Марченко В. П.	155
„ М. М.	155
„ П. А.	199
„ Е. И.	220
Марченко-Запорож. П. П.	197
Марчевскій Ф.	188
„ І.	246
Масликъ В.	193
Маслонскій И. И.	87
„ И.	126
Масловъ К.	120
„ Ю. Г.	199
Маслякевичъ Д. Г.	201
Масталержъ І.	186
Мастеровъ Д. П.	158
Масьный В.	187
Масюкъ О. Л.	175
Матвѣевъ И.	127
„ П. Г.	147
„ Е. А.	199
„ М. Л.	216
Матвѣйчукъ К. С.	82
Матіошайтисъ С	190

Для сайта BOOK-OLDS.RU

	стр.
Матковскій І. -	117
Матукевичъ А.	188
Матулевичъ М. М.	99
Матчакъ А. А.	81
Махниковскій В.	245
Мацейко М. -	188
Мацкевичъ О. Я	210
Мацѣевскій В. Э.	106
Мацѣлинскій Е.	230
Медвѣдскій Е. Г.	105
Медовъ М. М.	148
Мейсиеръ А. А.	212
Мекленъ Л. -	187
Мелешецъ М. -	194
Мельдизонъ А.	98
Мельдизонъ П.	122
Мельниковъ М.	194
Мельникъ В. К.	99
„ В. -	186
„ В. -	194
Мельницкій П. Д.	217
Мельничукъ П.	120
Менцель В. -	241
Меньшиковъ А. П.	98
Меньшикова Р. П.	137
Меньшикова А. А.	181
Меркульевъ А. Ф.	199
Меркушовъ И. П.	141
Мерлинъ Д. П.	92
Мерцаловъ С. Г.	79
Метельскій І. -	244
„ П. -	245
Мигурскій В. -	109
Мизинскій К. -	125
Микелянисъ Г.	190
Микула К. - -	188
Милашевскій А. Л.	94
Милевскій Ф. О.	219
Миллеръ Ю. О.	176

	стр.
Миловидовъ М. П.	165
Милька П. З. -	152
Милковскій И.	241
Милошкевичъ А.	121
„ І.	127
Минкевичъ Г. О.	99
„ І. І.	112
„ А. О.	266
Миржинскій-Стожа А. В.	83
Мироновичъ Е.	127
„ И.	196
Миткевичъ П. С.	164
Михайловъ А.	191
„ В.	193
Михайловскій П. М.	140
„ Ф.	228
„ І.	229
Михаловскій Л. Ф.	88
„ А.	125
„ В. И.	199
Михальскій В.	120
„ А. О.	144
„ И. П.	173
Михальчи В. Г.	72
Михелисъ А. В.	104
„ С. -	244
Мишевскій М. О.	114
Млечекъ К. -	243
Могильницкая Е.	187
Могильницкій М.	228
„ С.	229
Модзелевскій А. А.	199
Модржевскій Я. Ф.	105
„ В. Ф.	201
Модринскій М.	194
Мозолевскій Е.	230
Мокатъ З.	194
Мокіевскій А. Б.	83
Молле Л. -	247

Для сайта BOOK-OLDS.RU

Мокша А. - - 204
Моравскій С. - - 187
Морозевичъ Р. Ф. - 84
Морововъ Х. С. - 145
„ А. П. - 320
Мороаюкъ М. - - 192
Морозъ И. В. - - 213
Мосевичъ Е. - - 191
„ О. - - 191
Моцевичъ И. - - 190
Мочаловъ М. А. - 146
Мочульскій А. - 125
Моякъ П. Н. - - 142
Мулярчукъ И. - 192
Муравскій Л. - - 120
Муфель В. И. - 216
Муха І. - - 122
Мушинскій В. А. - 202
Мушицъ О. И. - 176
Мысько М. - - 126
Мыцъ П. Л - - 79
Мышакъ М. - - 117
„ М. - - 118
Мѣницкій П. Д. - 203
Мэхъ Л. - - 240
„ И. - - 240
Мюллеръ А. О. - 174

Н.

Навротъ В. - - 205
Нагорженскій Е. - 193
Набокихъ А. П. - 172
Надашкевичъ В. И. - 89
Надгрызовскій К. К. 177
Назаровичъ Л. С. - 174
„ М. - 229
Наконечный Л. - 122
Налевайекъ М. 125
Наливайко О. - 205
Наумюкъ А. - - 194

стр.
Наумюкъ П. - - 196
Небольсина П. О. - 176
Невскій П. А. - 175
Недзѣцкій В. М. - 211
Недумовъ П. П. - 182
Недѣльскій С. - 225
Нейманъ О. - - 117
Неленеико А. - - 126
Немиро В. К. - - 173
Нементовскій В. О. - 168
Несторовичъ П. - 190
Несторовичъ І. Д. - 152
Нехай В. - - 191
Нецковичъ П. - 191
Низовая О. - - 188
Никаноровъ - - 223
Никитинъ П. В. - 149
„ В. В. - 215
Никифоровъ П А. - 144
„ П. П. - 199
Николаевъ О - 186
Николайчикъ П. - 193
Ниттнеръ П. К. - 74
Нихоричъ В. П. . 134
Новаковскій В. І. - 96
„ В. П. - 98
Новакъ О. Ф. - 179
Новицкій В. П. - 174
„ І - - 190
„ А. - - 192
„ А. - - 194
„ О О. - 193
„ І. П. - 205
Новосадъ Д. - - 192
„ П. - - 195
Новякъ С. - - 190
Нойшевскій А. - 240
„ С. - 240
Нонненманъ А. Л. - 214

Для сайта BOOK-OLDS.RU

	стр.
Носальскій Е.	241
„ Е.	231
Носенко А. А.	221
Носковичъ А.	232
Нуровскій Р. Г.	94
Нѣмовъ В. Н.	73
Нѣтецкій Э. И.	98

О.

Обрамъ С. Ѳ.	141
Обуховичъ В.	126
Овсядовскій А. А.	100
Овядъ Д.	232
Ожогъ В.	128
Оперскій А. Г.	75
Оаимицкій П.	242
Околовичъ В.	122
„ А. О.	177
Окольскій А. С.	200
„ П.	247
Окорскій Ф. К.	111
Олейникъ Г.	196
Оленичевъ Ѳ. П.	223
Олехновичъ В. Ф.	103
Олеховскій Л.	245
Олещукъ Г.	194
Ольхновичъ П. С.	226
Ольховскій Г. А.	225
Ольшевскій І.	125
„ В Ф	203
Омельяновичъ Е.	228
„ І.	230
Омелянскій М.	188
Онацевичъ О. Я	200
Онуфріевъ М.	196
Органовъ П. П.	171
Орелъ А.	183
Орешкевичъ В. П.	223

Орловскій В. В.	83
„ В. В.	95
„ М. М.	165
„ Л.	186
„ В. А.	207
„ А.	244
„ М.	231
Орловъ Н. Д.	176
„ Н. И.	198
„ Н. П.	222
„ П.	224
„ П. П.	223
Осиповъ А. О.	82
Останюкъ О.	187
Островскій В.	188
„ М. Д.	222
„ Ф.	240
„ А.	248
Остроумовъ Д. Ѳ.	221
Остряковъ Е. Я.	218
Охотскій М.	227
Охременко М. В.	214
Очередко Ф.	225
Очковскій А.	228

П.

Пабисевичъ К.	248
Павліосъ Я.	125
Павличукъ М. А.	138
Павловскій В.	127
„ С.	128
„ Ѳ.	217
„ В.	227
Павловъ Г. Д.	99
Павловичъ А.	123
Падзинскій А	241
Паде А. П.	178
Пасенкан Ю. И.	176

Для сайта BOOK-OLDS.RU

	стр.
Паевскій И. Л.	199
Паливѣса С.	126
Палицынъ П. Ѳ.	217
Палюшкевичъ А.	244
Панецкій А. С.	205
Панковскій Ф. П.	86
Паньковскій И.	229
Папенгутъ П. О.	114
Папроцкій Г. К.	95
„ П. Н.	159
Парисевичъ Г. С.	173
Парисовъ Н. М.	82
Партачъ М.	191
Пасникъ В.	207
Пасѣчный І.	126
Патковскій Е.	133
Патроновъ И.	191
Пахаловичъ А.	186
Пахальчукъ П.	199
Пахомовъ К. А.	221
Пахуцкій А.	122
Пацевичъ Е. П.	142
Пацевскій Е.	246
Пачинскій Ф.	190
Пачускій Ю.	245
Пашинъ В. В.	206
Пашкевичъ С. С.	210
Пашко И.	120
Пашинскій П.	193
Пежемскій С. П.	172
Пекарскій И.	193
Пелчинскій А. А.	148
Пельцеръ И. К.	216
Пендзіолъ В.	128
Пенекъ И.	122
Пентковскій М.	184
Пеньковскій О. О.	94
„ А.	240
„ І.	248
Передѣльскій П.	193
„ М.	195
Перекалинъ А. Н.	159
Пержановскій Ю.	245
Перковскій Э. Ѳ.	210
Перчинскій А. Д.	96
Песоцкій С.	183
Пестичъ Е. Ф.	220
Пестракевичъ В. Л.	114
Петраевичъ М.	193
Петренко А.	193
„ Г.	195
Петриковскій И. С.	174
„ В.	244
„ Т.	246
Петровскій К. А.	211
Петрова А.	185
„ М.	187
Петровъ П. И.	144
„ И. И.	179-180
„ В.	190
„ Р. Р.	212
Петрушинскій Ф. М.	173
Пивоварскій К. В.	92
Пигуловичъ Н.	195
Пикула І.	128
Пикутовскій В.	185
Пилатъ П.	125
Пинко Г. М.	201
Пинькевичъ В. П.	100
Піонтковская Ф.	186
Піотровскій О. В.	81
„ О. Ф.	93
„ І.	186
„ И.	189
„ В.	247
„ К.	248
Плаидовскій В. Л.	175
Плисковскій А. А.	200

Для сайта BOOK-OLDS.RU

	стр.
Плещинскій А. О.	200
Пляковскій А. И.	100
Плодовскій П.	190
„ Б.	246
Повальчукъ Е. І.	80
Повилайтисъ І.	184
Погорѣцкій Э.	117
Подберезскій П. А.	205
Подгорецкій Л.	126
„ Н. Н.	198
Подгорецкая Н.	183
Подлѣвскій А.	120
Подлипный О.	127
Подобѣдова А. К.	176
Подсопскій Ю.	231
Подчашинскій Е.	227
Пожоро В.	186
Поздѣевъ П. А.	218
Покровскій П. Г.	178
Ползиковъ В. В.	200
Польковскій В. С.	202
Поляковъ В. К.	142
„ А.	190
„ Н. Н.	219
„ Л. А.	222
Полянская З.	180
Полѣщукъ-Тимошукъ Т. Е.	72
„ Д. Е.	108
Полѣщукъ С.	189
Помаскій А.	125
Поморскій С.	128
Пономаренко П. Т.	182
Попель К.	117
„ Н. Н.	178
„ І.	230
Поповъ Н. Д.	219
Поплавскій Г. В.	83
Поплевскій В. О.	146
Поповиченко Я. Е.	114
Поповъ Н. И.	73
„ И. И.	138
„ П. И.	155
„ В. А.	222
Попова О.	187
Поповичъ М.	118
Попке Г. І.	137
Порембскій К. А.	106
Потейкинъ К. В.	141
Потоцкій С.	118
Постниковъ Н. А.	133
Прачукъ А.	189
Пржевускій С. Л.	202
Пржегалинскій Л. С.	79
„ В. Р.	198
Пржилускій Д.	241
Приворотскій А.	188
Присяженко И. Р.	157
Прихитко А.	119
Прокоповичъ А.	185
Прокончикъ Д. П.	141
Прокончукъ А.	232
Проконъ А.	126
Пропадинскій Ф. Ф.	213
Просинская М.	185
Пружневскій Р.	241
Прутинскій П.	190
Пруткевскій І.	244
Птицынъ В. І.	89
Пугачевъ М. В.	211
Пухаревичъ П.	127
Пушнова З. О.	177
Пущало О.	193
Пщолко А.	118
Пызиковскій Л. Ю.	205
Пылай А. П.	176
Пѣшкевичъ Н. Г.	179
Пѣховичъ А.	98
Пюжоль А. О.	224

Для сайта BOOK-OLDS.RU

	стр.
Пянко Р. . . .	244
Пясецкій В. .	124
„ З. В. . .	202
„ П. В. . .	217

Р.

Рабчевскій С. . .	191
„ К. . .	242
Равликъ Я. . .	126
„ І. . .	232
Радецкій С. М. .	137
Радзевичъ С. . .	185
Радзіовскій Д. М. .	175
Радзиминскій В. В. .	213
Радзишевскій Л. О. .	213
Радомскій Ѳ. И. .	75
Радомыскій С. К. .	104
„ І. И. .	115
„ А. . .	121
Райковъ П. . . .	188
Ратаевичъ Э. А. .	115
Раткина М. К. . .	177
Рафальскій П. . .	196
Рафтопуло А. К. .	84
Рахалевскій И. . .	123
Рахонь А. . . .	206
Рачинскій П. Ф. .	100
Рашевскій М. А. .	139
Ревеліоти Х. Ф. .	152
Регульскій І. П. . .	216
Рембишевскій П. С. .	142
Ремешило П. . .	230
Ремезовъ А. К. . .	215
Ремизовъ І. Н. . .	147
Ремишевскій М. П. .	156
„ Г. М. .	221
Ренкавекъ В. . .	249
Ржепецкій Ю. Ф. .	94

Ржепинскій Р. Л. .	148
Ржондковскій М. .	230
Ржондъ В. . . .	121
Рогальскій М. П. .	202
„ І. . .	232
Роговскій М. . .	186
„ В. . .	246
Родевичъ М. П. . .	176
Родзь Д. . . .	120
Роенскій О. Г. . .	166
Рожанскій П. . .	230
Рожнятовскій І. .	231
Розановъ М. И. . .	175
Розляшинскій А. .	248
Розманинскій В. П. .	176
Роледеръ А. В. . .	141
Романовичъ К. И. .	157
„ Г. . .	196
Романовскій О. . .	190
Романовскій Р. . .	243
Романчукъ П. М. .	74-211
„ П. П. . .	120
Ромашокъ И. . .	191
Ромащевъ И. Г. . .	199
Рора Е П. . .	174
Рорагевичъ Л. . .	125
Росевичъ Л. . .	125
Роткель . . .	217
Рочнякъ А. . .	120
Рошковскій А. О. .	197
Рубановскій Ѳ. К. .	156
Рубашкевичъ К. А. .	197
Рубинскій П. К. .	78
Рудавскій П. В. .	137
Руденко А. С. . .	166
Рудзинскій А. . .	247
Рудко Ѳ. П. . .	145
Рудиева М. А. . .	137
Рудневъ А. Г. . .	134

Для сайта BOOK-OLDS.RU

	стр.
Рудникъ І.	127
Рудольфъ В.	186
Рудницкій Р.	192
Ружицкая М.	186
Русановъ К. Н.	221
Русинюкъ І.	122
Рутковскій А. К.	219
Ручка А.	118
Рыбальск.-Бутовичъ И. А.	156
Рыбинскій І.	242
Рыбка С.	186
„ С.	245
Рыбицкій Ф.	120
Рыжи А. В.	203
Рыжковскій И. Ѳ.	174
Рыковскій Ф. С.	210
Рѣзниковъ В. И.	82
Рябининъ С. Ф	112
Рябичъ М. Ѳ	225

С.

Савватѣевъ Н. В.	222
Савиновъ И. Г.	209
Савицкій Е. В.	98
„ П.	195
„ С. К.	209
Савицкій Л.	231
„ К.	248
Савлукъ Н. И.	136
„ М.	191
Сагайдаковскій Ф.	188
„ И.	229
Сагайда А.	189
„ А.	190
Саганъ И.	128
Садловскій А.	247
Садура И.	122
Садовскій С.	206
Сай И.	118
„ Ѳ.	122
Сайкевичъ Л. К.	167
„ М.	193
„ Н. В.	214
„ Ю.	227
Саксъ Э. А.	95
„ Э. С.	174
Салеманъ Г. П.	165
Салтруковичъ Л. Ѳ.	84
Сальницкій А.	231
Сальковскій В. Г.	202
Сальниковъ П. И.	141
Самойловъ Я. В.	224
Самосюкъ А.	192
Самохваловъ А.	188
Самохваленко А.	193
Самчинскій П. В.	136
Саноцкій С.	119
„ А. С.	171
Санковскій Б.	124
Саплевичъ Ѳ.	194
Сапрыкинъ Н. В.	133
Сасіонковъ А. А.	224
Саутеръ Ѳ.	183
Сафроновъ Е. Ѳ.	101
Сахадынюкъ М.	109
Сахаровъ А. И.	177
Сахарова Е. Г.	174
Сахацкій Н. В.	85
Сачукъ Д. Д.	172
Свеклей В.	196
Свида И. И.	97
Свиданскій Р. А.	167
Свѣбодзинскій М.	190
Свѣжавскій Е. Э.	167
Свитненко. Ѳ. С.	223
Святловскій В В.	89
Севастьяновъ М. М.	156

Для сайта BOOK-OLDS.RU

	стр.
Секита М. . .	124
Секутовичъ В. О.	202
Селивановъ Ѳ. Ѳ.	171
Селиванова О. А.	176
Семеновичъ С. .	228
Семеновскій П. В.	145
Семеновъ В. В. .	135
„ В. М.	172
Семенюкъ А. .	119
Семичева П. П.	181
Сенько А. . .	183
Сенчикъ И. .	188
„ Я. . .	193
Сераковскій А. .	189
Сергѣевъ В. С.	211
Середа А. . .	193
Сесицкій М. И.	199
Сивчукъ П. . .	191
Сидлеръ-Татко И. Ѳ.	92
Сидорскій И. О.	73
Сидорукъ С . .	190
Сикорскій И. В.	212
Ситкевичъ Ѳ. . .	231
Ситковскій С. С.	90
Скабалланович В. М.	74
„ В. И.	77
Скакунъ П. И. . .	198
Скворцовъ А. И.	171
Скиба А. И. .	166
„ О. . .	194
Скибицкій В. . .	134
Скирко П. . .	187
Сковронекъ А. .	186
Скоморовскій І.	228
Скржинчакъ П.	123
Скрипко А. . .	192
Скробанскій А. А.	97
Скроцкій С. . .	230
Скубишевскій Ф.	243

	стр.
Скулимовскій С. .	241
Скульскій А. А. .	145
Скульскій С. А. .	207
Скуржинскій С. .	244
Слабневичъ А. Н. .	145
„ К. . .	228
Слабчинскій І. . .	248
Славчинскі А. . .	248
Слива В. Х. . .	95
Сливинскій А. . .	121
„ ІІІ. . .	121
„ С. И. .	167
„ Е. . .	249
Словакевичъ В. . .	244
Сломинскій М . .	196
„ С. . .	229
Сломчинскій В. . .	187
„ Ф. . .	243
Слюзковскій С. .	245
Слюсаревъ И. П. .	153
Смельстеръ А. . .	183
Смецинскій І. , .	246
Смирновъ К. . .	126
„ И. П. .	144
„ учит. . .	186
„ В. . .	189
„ М. П. . .	198
„ В. В. .	216
„ А. Г. . .	219
Смоленскій П. Г. .	75
„ А. Г. .	106
„ А. К. .	112
„ В. М. .	213
Смѣцюшевскій Ф. .	205
Сновалевъ А. Н. .	143
Сиѣжко Г. Л. . .	85
„ В. . .	126
„ С. . .	193
Собѣщанскій М. . .	246

Для сайта BOOK-OLDS.RU

	стр.
Соболевскій С. М.	84
Соболевъ П. К.	216
Собуцкій В.	231
Сокальскій И.	189
Соколовскій Е.	187
Соколовскій Н. П.	89
Соколовская А. К.	177
Соколовъ М. И.	72
„ А. С.	138
Соколовъ С. П.	176
„ П. П.	216
„ І. П.	219
Сокольниковъ Б. П.	225
Соловьевъ П. В.	140
Солодиловъ С. П.	152
Солодуха П.	120
Солоненко М. П.	172
Сопешницкій И. П.	72
Сосновскій Н.	230
Софроновъ М. Е.	172
„ П.	232
Сопицкій С.	226
Сперанскій П. В.	145
Спиридоновъ Е. С.	214
Сподынюкъ Л.	192
Срѣтенскій В. А.	173
Стабровскій К. А.	179
Ставиреи К.	244
Ставровъ М. М.	215
Стадникъ С.	126
Станишевскій М. В.	103
„ М. В.	149
Станкевичъ С. К.	201
Станскій А.	124
Станчакъ П.	125
Старешговскій С.	248
Старковскій Н. М.	166
Староселецъ А. П.	152
„ І.	228

	стр
Старухъ П М.	113
Стасевичъ П.	119
Стаховичъ О.	242
Стахурскій І. И.	100
Сташевскій В. Р.	167
„ В. Р.	205
Стеблинъ-Каменскій Е. С.	197
Стебновскій С.	193
Стелицкій П. С.	202
Стельмахъ Г.	195
Стемпень М.	123
Стениковскій	226
Степанищинъ М.	196
Степановъ М. С.	180
„ А.	196
„ П.	227
Степанюкъ Ю.	127
Стефановичъ К. К.	71
„ П. А.	198
Стефанскій И.	244
Стецкевичъ Э. В.	148
Стець О.	127
Страхоцкій П. В.	116
Страшкевичъ Г. П.	177
„ П.	224
„ Л.	229
Стржелецкій С.	190
Стрісцкій І.	247
Строканъ П.	123
Стромке І.	248
Струковъ М. П.	225
Стрѣльбицкій Ѳ.	232
Стрѣлковъ В. П.	217
Субботинъ С.	229
Суворова М. П.	176
Суворовъ А.	226
Судаковъ П. А.	149
Сулиговскій Ѳ.	122
Сулимерскій С. А.	163

Для сайта BOOK-OLDS.RU

	стр.
Сулковскій П. А.	141
Сускій В.	245
Сухецкій В. Н.	209
Суходольскій Ф.	117
„ Е.	117
„ А.	204
Сущикъ С. Г.	87
Сципіо-дель-Камно І.	242
Сѣдовъ П. В.	214
Сѣкержинскій З. М.	201
„ П.	245
Сѣмашко І.	227
Сѣницкій В. П.	86
Сѣницкій С.	244
Сюдзикъ А. С.	168

Т.

Таллятъ-Келлинъ С.	206
Таляпинскій П. В.	147
Таранова Е. П.	177
Тарасюкъ А.	192
Таратута П.	227
„ М.	230
Тарка А.	125
Тарнави П. К.	172
Тарнавскій О.	231
Таскинъ А. П.	115
Твердовъ К. П.	164
Телеховскій А.	230
Телятыцкій В	247
Теодоровичъ Л.	184
„ Ѳ.	192
„ В.	227
Тиминскій В. В.	75
„ В. Л.	75
„ С. И.	145
Тимофеюкъ А. О.	143
Тимофеевичъ А. П.	163
ТимофеевичъВ.	195
Тимошенъ П.	191
Тихановъ П. К.	75
Тихобразовъ П. Д.	217
„ А. П.	224
Тихомировъ Д. П.	145
„ С. А.	148
„ П. О.	215
Глуховскій А. Ф.	202
Тодарѣевъ К. П.	200
Токаревъ П. Я.	173
Токаревичъ М.	190
Токарскій В.	196
Толвинскій В. А.	85
Томашевскій А. Г.	182
Томашунасъ Ф.	183
Томкевичъ І. М.	91
Томчинскій И. В.	73
Томчукъ А.	232
Торчинскій О.	247
Трамкуръ С. В.	168
Траубенбергъ В. Р.	219
Траулинскій Я. Д.	86
Трачинскій М. И.	143
Трачукъ М.	120
„ В.	195
„ А.	227
Трачъ Т.	226
Трейтлеръ К.	117
Третьяковъ А. А.	220
Тржебинскій І.	124
Троицкій И. А.	146
Троцъ Ф.	232
Трусковскій П. П.	203
Туркевичъ Г. П.	170
Туровичъ П. О.	156
Туровѣровъ З. В.	209
Турскій М.	242
Турчиновичъ И. В.	200
Турчинскій Ѳ.	230

Для сайта BOOK-OLDS.RU

	стр.
Турицкій І. . .	227
Тутаковичъ Г. К. .	144
Тутлисъ С. . .	186
Тучемскій В. И. .	149
„ А. . .	225
Тушевскій І. . .	247
Тушко А. А. . .	213
Тушовскій А. С. .	202
Тхоржевскій В. Ф. .	71
Тымошокъ Д. . .	127
Тымпискій И. А. .	94
Тымпискій Е В. .	103
Тыравскій І. Ѳ. . .	84
Тышкевичъ А. Я. .	110

У.

Угриновичъ В. . .	227
Угринякъ С. И. .	82
„ В. И. .	100
Удиловичъ В. А. .	144
„ А. И. .	226
Улашкевичъ С. . .	119
„ И. . .	193
Уленецкій В. . .	241
Улинскій С. . .	187
Улихъ А. А. . .	86
Ульевъ А. П. . .	169
Уляницкій Ф. И. .	210
Улановскій М. А. .	85
Упорниковъ В. И. .	218
Урбанскій А. . .	120
Урбанъ В. . . .	229
Успенскій В. В. .	81
Устиловскій П. Г. .	208
Устиновъ Ѳ. И. . .	144
Устьянцевъ В. И. .	172
Усыкъ П. . . .	127
Уфимцевскій С. . .	242
Ушеренко М. О. .	82

	стр
Фалилеевскій С. . .	187
Фарбишевскій М. . .	190
Федотовъ И. П. . . .	217
Федойовичъ М.	127
Федончукъ И. . . .	119
„ М. . .	194
Федоровскій С. Н. . .	203
Федоровъ К. А. . .	92
„ Н. Г. . .	220
Федорекъ А. . . .	128
Феттеръ Ю. . . .	93
Филипповичъ И. А. .	148
Филипповъ П. К. . .	146
Филоновъ М. И. . .	145
Филонъ Ѳ. . . .	189
Философовъ Н. . . .	191
Финкельштейнъ С. .	105
Фіалковскій Е. . .	191
Фіялковскій А. . .	246
Фландеръ Н. Д. .	105
Флисъ Ф.	123
Фліорковскій І. В. . .	171
Франковскій Г. . . .	196
„ В. . . .	245
„ А. . . .	245
Францъ Л. П. . . .	177
Фрянчакъ М. . .	121
Фриманъ К. Я. . .	114
„ Е. Л. . .	147
Фриновскій Н. Е. .	77
Футасевичъ П. Н. . .	169
Фуфайкинъ П. . .	191
Фютъ И. С. . .	144
„ А. . . .	205

Х.

Хабавня Т. . .	192
Халасинскій М. . .	122

Для сайта BOOK-OLDS.RU

	стр.
Халявинъ И. В.	104
Харламповичъ О. В.	180
„ І. А.	182
Хелминскій С. В.	80
Хенцинскій Ф.	242
Херубинъ В. П.	166
Хилевскій Н.	188
„ О.	196
Хитровъ Н.	119
„ П.	194
Хлопенюкъ М.	187
Хлопецкій Р. М.	198
Хлѣбцевичъ В. А.	225
Хмѣлъ П.	120
Хмѣльницкій В	184
Ходаковъ А. В.	144
Ходоровскій В.	99
Ходыра И.	124
Хойко А. Д.	88
„ К.	189
Хойнацкій С.	228
„ І.	247
Холмскій Д. П.	113
Хотынскій А.	242
Хомикъ А.	120
Хоминская С.	191
Хржановскій А.	243
Хрещатицкій Р. А.	215
Христенко Г.	120
„ А.	188
Хроминскій К.	204
Хрусцевичъ М. К.	89
„ К.	229
„ І.	230
Хруцкій С.	230
Хрѣновская Е.	191
Худинскій В. С.	80

Ц.

	стр.
Царевскій А. В.	197
Цвѣтковскій І.	229
Цепелевъ П. П.	222
Цертовичъ В. К.	83
Цесіолкевичъ Л. Л.	137
Цинбергъ Я. Д.	105
Цисвицкій О. Л.	202
Цихоцкій К. Ф.	203
Ціолекъ Э. А.	86
Цукеръ І.	150
Цушнайдеръ В.	184
Цѣсляковскій С.	244
Цѣшевскій Ф. К.	207
Цѣшинскій Е.	195
Цѣшковскій Ю. К.	81
„ О. Ю.	85
Цюпакъ А.	128
Цюпа Л.	196

Ч.

	стр.
Чагаринъ П.	127
Чаговецъ М. П.	173
Чайковскій Е.	231
Чайковскій І.	128
„ І. О.	142
Чапковичъ П.	189
Чаплинъ П. В.	212
Чаплицкій З. О.	166
„ П.	184
Чарковскій В.	249
Чарнецкій В.	242
Чарцолускій В. И.	168
Чата Д.	120
Чаусовъ В. М.	200
Чеботаевъ И. Н.	147
Чемезовъ А. М.	143

Для сайта BOOK-OLDS.RU

	стр.
Червинскій Ч. К.	103
„ М. А.	201
Черняковскій Е. О.	182
Черкасовъ В. А.	223
Черлюнчакевичъ Н. А.	163
„ О.	191
„ Л.	227
„ А.	227
Черницкій К. Е.	73
Черниковъ О. И.	226
Черницкій О. С.	81
Черныховъ А. О.	140
Черняховскій К. К.	208
„ І.	231
Чехевичъ И.	195
Чижевскій Ф. Ф.	139
Чижевскій С. П.	226
Чикиленскій С.	193
Чихановъ Б. П.	174
Чоловскій И.	227
Чохъ А. О.	209
Чубаревъ Е. И.	88
Чубковъ И. І.	226
Чумаковскій І.	232
Чупринскій Ч.	247
Чухай Л.	126
Чучманъ О.	228

Ш.

Шаминъ В. Д.	145
Шаблицкій Ю.	207
Шаврель В. П.	145
Шайдицкій В. Г.	225
Шалаховъ П. С.	214
Шалатковскій А. О.	144
Шалимовъ Д. С.	88
Шамановскій П. Г.	152
Шанецкій Б. Л.	80
Шанявскій К. Н.	158
Шашкевичъ А.	228
Швобъ П. А.	137
Шевчиковскій Ф. Г.	94
Шевчукъ В. И.	97
„ Д.	122
„ П.	194
Шейминъ П. Н.	172
Шелевякъ Ф.	247
Шелепговская Е. Р.	178
Шелькингъ В. П.	86
Шенецъ К. Л.	89
Шенейхъ А. Э.	173-249
Шенкъ В. М.	163
Шепетовскій Ф.	244
Шенталинъ А.	194
Шершневъ В. В.	198
Шибильскій Э. К.	213
Шибистый П.	127
Шигрина Л. Е.	176
Шидловскій О. П.	135
„ В.	185
Шикула І.	230
Шидлевичъ І.	187
Шиманскій Г. Ф.	167
Шимоновскій І. Д.	197
„ В.	244
Шинита В.	231
Ширяевскій Е.	243
Ширинскій-Шихматовъ В. Е.	130
Широкихъ П. О.	172
Широковъ В. П.	218
Шиффъ Э.	183
Шинко В.	245
Шишковскій К. К.	173-240
Шкателовъ В. В.	171
Шкетинъ Н.	193
Шкутникъ П.	125

Для сайта BOOK-OLDS.RU

	стр.
Шлапакъ О.	127
Шлецеръ Н. П.	198
Шмидъ А.	195
Шперъ С. С.	173
Шпиндальскій В. В.	197
Шпотъ И.	240
Ширингеръ І.	241
„ М.	243
„ І.	247
Шпуга П.	196
Штенгель С. Ф.	156
Штенгеръ А. Ѳ.	135
Штильбахъ А. Е.	112
Шубскій З.	192
Шубцевъ А.	192
Шульжинскій В. П.	141
Шульцъ А.	188
Шумята Л.	249
Шумскій А.	189
„ И.	189
Шутовскій А. Ѳ.	182
„ М.	192
„ А.	192
Шушинъ А. П.	222

Щ.

Щегловитовъ П. П.	76
Щедровъ Н. Я.	167
Щенаникъ В.	128
Щербаковъ В.	119
Щербовъ А.	228
Щигелъ И.	122

Э.

Эвертъ А. Е.	215
Эггертъ И. В.	223
Эггересъ А. А.	169
Эйхе Г. Ю.	216
Эйхенгольцъ К. К.	212
Эйхгорстъ П.	207
Экономюкъ Ф.	195
Экенеръ Ф.	128
Эльснбогенъ А. А.	198
Энкайтъ Л. А.	205
Энштейнъ О.	109
Эрдманъ О. А.	155
Эссмановскій І. П.	154
Эссенъ М. О.	115
фонъ-Эссе П. Г.	216

Ю.

Юзько А.	185
Юзефовичъ К. А.	223
Юничъ П. П.	83
Юревичъ П. В.	176
„ А.	231
Юрецкій К. К.	79
Юркевскій К.	125
Юровъ Я. Т.	211
Юрчукъ К.	170
Юсцинскій В.	204
Юсикъ А.	123
Юферовъ Е.	127
„ В.	191
Юферова Е.	192
Ющукъ Ѳ. П.	74

Я.

Яблочковъ С. В.	134
Яворовскій Е. П.	163
„ І.	247
Яворскій В. Р.	77
„ Р. А.	103
„ Г. Э.	168-167

Для сайта BOOK-OLDS.RU

	стр.
Яворскій Ф.	186
„ И.	243
Яглейко О. Г.	137
Ягусякъ И.	119
Язвинскій И.	124
Якимовъ Г. Ѳ.	105
„ И. Я.	172
Яковлевъ В. П.	75
Якубовскій Э.	205
„ В.	232
Якута А.	228
Ямпольскійй К. М.	219
Янашъ М.	123
Янекъ И.	122
Яниковскій В.	192
„ К. В.	225
Яникъ И.	128
Яницкій И. К.	209
Янишевскій Ф. Ф.	104
„ Ю.	117
Янкевичъ Ф. Ф.	167
Янковскій П. Ѳ.	107-178
Яновичъ И. И.	152
„ Л. И.	154
„ Ѳ. А.	203
Яновскій І.	187
„ П.	196
„ И. С.	213
Янчевскій Е. И.	206

	стр.
Ярема В. Д.	179
Ярмоловичъ Ф.	231
„ К.	231
Ярмольскій В.	194
Ярнушкевичъ В. М.	77
Ярошевичъ І.	230
Ярошекъ А.	128
Ярошинскій Б.	185
„ іеромон.	242
Ясинская Я. С.	178
Ясинскій С. А.	137
Ясирскій Д. И.	152
Яскевичъ Р. О.	202
Яскорскій І.	232
Ясликовскій И.	206
Ясіевичъ А. М.	107
Ястржембскій І. И.	197
„ Ф. П.	201
Яхтома І.	120
Яцковская Е.	186
Яцковскій І.	243
Ячевскій К. А.	103
„ Ч. А	198
„ Ф.	239
Ячиновская М. А.	180
Ячиновскій Л. Т.	208

Библиотека Академии Наук СССР

Для сайта BOOK-OLDS.RU

ОБЪЯВЛЕНІЯ.

Для сайта BOOK-OLDS.RU

Въ Редакціи „Люблинскихъ Губернскихъ Вѣдом." **ПРИНИМАЮТСЯ**

ОБЪЯВЛЕНІЯ

для „Памятной Книжки" Люблинск. губ.

на 1904 г.

Цѣна: за 1 страницу—3 руб., на ½ страницы 1 руб. 50 коп., за ¼ страницы 1 руб.

ЛЮБЛИНСКАЯ ГУБЕРНСКАЯ

ТИПО-ЛИТОГРАФІЯ

печатаетъ:

книги научнаго и беллетристическаго содержанія, конторскія книги, бланки правительственныхъ и частныхъ учрежденій, объявленія торговыхъ и промышленныхъ фирмъ, афиши, меню, счета, приглашательные и театральные билеты, визитныя карточки и проч.

Большой выборъ шрифтовъ и орнаментовъ.

Исполненіе скорое, точное и аккуратное.

Цѣны самыя доступныя.

Литографскія работы принимаются на очень выгодныхъ для заказчиковъ условіяхъ.

Для сайта BOOK-OLDS.RU

Депо винъ, бакалейныхъ товаровъ и лакомствъ

М. Адольфъ и Яроцкій.

Краковское-Предмѣстье № 194.

Рекомендуетъ **вина:** венгерское, французское, шампанское и Крымское—южно-бережныхъ садовладѣльцевъ имѣній: *Ай-Тодоръ*, *Форосъ* и свѣтлѣйшаго князя К. А. Горчакова—*Аркодерессе*.

Большой выборъ свѣжихъ фруктовъ, консервовъ и маринованныхъ рыбъ, а равно астраханская икра, королевскія сельди, всевозможнаго рода конфекты, каремель, мармаладъ и бакалейные товары.

Цѣны самыя умѣренныя.

Надѣемся на благосклонное вниманіе гг. покупателей, остаемся съ совершеннымъ почтеніемъ **М. Адольфъ и Яроцкій.**

Для сайта BOOK-OLDS.RU

Бумага князя Паскевича по удешевленнымъ цѣнамъ.

ДЕПО БУМАГИ И ПИСЬМЕННЫХЪ матеріаловъ

Въ Люблинѣ, за Краковскою Брамою, № 19/20.

Имѣетъ постоянно большой запасъ различныхъ сортовъ бумаги изъ писчебумажныхъ фабрикъ: Сочевки-Мирковской, С.-Петербургской, Рижской и друг., а также всевозможныхъ письменныхъ матеріаловъ и продаетъ по весьма дешевымъ цѣнамъ. Принимаетъ поставку бумаги и канцелярскихъ принадлежностей для военныхъ и гражданскихъ учрежденій съ большими скидками.

Для сайта BOOK-OLDS.RU

Ручательство за доброкачественность товара.

ТОРГОВЛЯ

РУССКИХЪ и ЗАГРАНИЧНЫХЪ ВИНЪ,

коньяковъ, ликеровъ, наливокъ и казенныхъ питей.

ПИВО РАЗНЫХЪ СОРТОВЪ,

АНГЛІЙСКІЙ и РУССКІЙ ПОРТЕРЪ.

Разные колоніальные товары изъ первыхъ рукъ.

Рыбные товары, консервы, сардины и гастрономія.

Громадный выборъ лакомствъ и печеній.

СЫРЫ разныхъ сортовъ

МАСЛО: сливочное, прованское, горчичное, подсолничное и лампадное.

Единственная торговля

МАЛОРОССІЙСКИМЪ САЛОМЪ

и ОКОРОКАМИ,

въ гор. Люблинѣ,

по Пятницковской улицѣ, № 319,

А. ФИЛИППОВИЧА.

Самыя умѣренныя цѣны.

Для сайта BOOK-OLDS.RU

1882 г.

ГЛАВНОЕ

ДѢЛО

БУМАГИ

1896 г.

ДОБРУШСКОЙ

КНЯЗЯ ПАСКЕВИЧА

ПИСЧЕБУМАЖНОЙ ФАБРИКИ

и

РАЗНЫХЪ ДРУГИХЪ ФАБРИКЪ,

а равно

ПИСЬМЕННЫХЪ МАТЕРІАЛОВЪ

П. РЕХТМАНЪ.

Люблинъ, Любартовская улица, № 7.

Для сайта BOOK-OLDS.RU

Химическая красильня и пральня

Э. ЛЕОНОВИЧЪ

существуетъ съ 1877 г.

ПРЕЖДЕ **К. ГЕРА**

въ г. Люблинѣ, Свято-Духская улица, противъ торговой площади, домъ № 359.

Самые лучшіе товары!

МАГАЗИНЪ БѢЛЬЯ,

Галантерейныхъ и Нюренбергскихъ товаровъ

АДОЛЬФА БЕХЕРА

въ Люблинѣ,

Краковское Предмѣстье, № 173, напротивъ кондиторской К. А. Семадени.

Рекомендуетъ въ большомъ выборѣ: галстуки, подтяжки, зонтики, палки, калоши, туфли, кожаныя издѣлія, альбомы, несессеры, клеенки, духи, шерсть, шелкъ, хлопчатую бумагу, пуговицы, тесьму, вуали, чулки, прошивки, кружева, ленты, перчатки и проч.

Большой выборъ!

Цѣны умѣренныя!

А. Бехеръ, Кр.-Пред. № 173.

Награжд. медалью отъ Мин. Фин. на сел.-хоз. выставкѣ въ Люблинѣ.

МАГАЗИНЪ

МУЖСКОЙ, ЖЕНСКОЙ и ДѢТСКОЙ ОБУВИ

ГЕНРИХА КВѢТНЕВСКАГО

въ Люблинѣ, улицѣ Королевская, № 206

Предлагаетъ готовую обувь изъ найлучшихъ матеріаловъ здѣшнихъ и заграничныхъ, а также **принимаетъ всякій заказъ по умѣреннымъ цѣнамъ.**

Для сайта BOOK-OLDS.RU

По дешевымъ цѣнамъ.

Книжный магазинъ и письменные матеріалы
Э. ЗИНГЕРЪ.

Имѣетъ большой выборъ книгъ, учебниковъ, тетрадей изъ наилучшей фабрики *Виндрскаго*, а также ранцы и готовальни.

ПРИНИМАЕТСЯ
подписка на газеты и журналы.

По дешевымъ цѣнамъ.

ФАБРИКА
ЭКИПАЖЕЙ и БРИЧЕКЪ
СТАНИСЛАВА ГОНСІОРОВСКАГО
въ Люблинѣ, Зеленая улица, № 350.

Имѣетъ готовыя кареты, брички и экипажи, равно принимаетъ всякія починки, которыя исполняетъ аккуратно по умѣреннымъ цѣнамъ.

МАГАЗИНЪ
МУЖСКОЙ, ЖЕНСКОЙ и ДѢТСКОЙ ОБУВИ
П. ЭМЕРИКА
въ Люблинѣ, Крановское-Предмѣстье, Европейская гостинница.

Для сайта BOOK-OLDS.RU

Награж. медалью отъ Правительства на сел.-пром. выст. въ Варшавѣ.

ФАБРИКА ПЕРЧАТОКЪ

и

ГАЛАНТЕРЕЙНАЯ ЛАВКА

ЛЕОНА ПРАВЕЦКАГО

въ Люблинѣ, Краковск.-Предм., Европейская Гостинница.

Рекомендуетъ въ большомъ выборѣ: перчатки, галстуки, рубашки, воротники, манжеты, запонки, подтяжки, чулки, галоши, духи, пудру, гребешки, туалетныя мыла, кошельки и бумажники, палки, зонтики, щетки, шляпы, бандажи мужскіе и дамскіе, замшевыя кожи для чистки и т. п. Принимаетъ заказы на ОЛЕНЬИ КОСТЮМЫ, кожанныя подушки и т. п., а также моетъ перчатки.

Для сайта BOOK-OLDS.RU

ТОВАРИЩЕСТВО
СОЕДИНЕННЫХЪ ПОРТНЫХЪ
въ Люблинѣ.
Крак. Пред. № 23 (Саксонск. гостин.).

Доводимъ до всеобщаго свѣдѣнія, что мы открыли **магазинъ готовыхъ дамскихъ платьевъ**, а также принимаемъ заказы на таковыя, какъ изъ собственнаго матеріала, такъ и нами порученнаго. Исполненіе скорое и аккуратное. **Цѣны доступныя.**

Съ почтеніемъ *Фуда*— отецъ и сынъ, *Штернблицъ* и *Влостовицеръ*.

МАГАЗИНЪ МЕБЕЛИ
и ОБОЙНОЕ ЗАВЕДЕНІЕ
С. ГЕРШЕНГОРНА
въ Люблинѣ, улица Брамовая. № 22/36.

Существуетъ съ 1876 года.

Имѣетъ большой выборъ новой и бывшей въ употребленіи мебели, а равно зеркалъ, желѣзныхъ кроватей, тюфяковъ и т. п. Исключительная продажа на г. Люблинъ гнутой мебели бр. Тонетъ изъ Вѣны и бамбуковой—Войцѣховскаго. Принимаетъ всякую работу и починку входящую въ составъ обойнаго заведенія. По желанію мебель можетъ быть отдаваема **на прокатъ. ЦѢНЫ УМѢРЕННЫЯ.**

Для сайта **BOOK-OLDS.RU**

Награж. медалью на сел.-хоз. выставкѣ въ Люблинѣ.

ФАБРИКА

ШАПОКЪ И МУЖСКИХЪ ШЛЯПЪ

С. ЯНУШЕВСКАГО

Существ. съ 1892 г.

Люблинъ, Капуцинская улица, № 173.

Награж. боль. сереб. медалями: на С.-Петербургск. Всероссійск. выставкѣ и на сель.-пром. выст. въ Люблинѣ и Вильнѣ.

ФАБРИКА ЭКИПАЖЕЙ и БРИЧЕКЪ

Л. С. КРАЕВСКАГО

(существ. съ 1880 г.)

Люблинъ, ул. Любартовская, № 688, соб. домъ.

Ручательство на 2 года.

Цѣны крайне умѣренныя.

Фабрика удостоена отъ многихъ гг. покупателей благодарственными письмами за пріобрѣтенныя брички и экипажи.

Для сайта BOOK-OLDS.RU

МАГАЗИНЪ

МУЖСКИХЪ ПЛАТЬЕВЪ

Ф. СЛАВИНСКАГО

въ Люблинѣ, улица Королевская, № 206.

Принимаетъ заказы какъ изъ собственнаго, такъ и съ порученнаго матеріала. Цѣны низкія.

ІОСИФЪ ЦУКЕРЪ

МАГАЗИНЪ ЖЕЛѢЗА,

желѣзныхъ, стальныхъ и мѣдныхъ издѣлій, а также цемента, рельсовъ, толи и жести для крышъ.

Существуетъ съ 1828 года.

Краков.-Предм., № 183, собств. домъ.

Банкирская контора

С. И. ГОЛЬДКРАУТЪ или ЖАБА.

Люблинъ, Краковское Предм., № 144/25.

Принимаетъ и продаетъ процентныя бумаги-страхуетъ 5% съ выигрышами билеты внутреннихъ займовъ отъ тиражей погашенія.

Для сайта BOOK-OLDS.RU

СКЛАДЪ

АПТЕКАРСКИХЪ ТОВАРОВЪ и КРАСОКЪ

А. МАЗУРКЕВИЧА

въ Люблинѣ.

Новая улица, №7 (новый), противъ Магистрата.

Рекомендуетъ: перевязочныя матеріалы, резиновыя издѣлія, благовонныя и косметическіе товары, разныя масла, олифъ, краски и мастику для половъ.

Минеральныя воды.

Больш. сереб. мед. 1885 г.

Сель.-пром. выстав. въ Варшавѣ.

ЗА ТРУДОЛЮБІЕ И ИСКУСТВО

ФАБРИКА ЭКИПАЖЕЙ

АНТОНА ЗЕЛИНСКАГО,

быв. РЕЕРА.

Существуетъ съ 1860 года.

Люблинъ, Бернардинск. ул., соб. домъ, №268а.

Для сайта BOOK-OLDS.RU

Цѣны умѣренныя.

Большой выборъ.

ГАЛАНТЕРЕЙНЫЙ МАГАЗИНЪ

Ф. КОРНГОЛЬДА

сущ. съ 1860 г.

Люблинъ, Крак.-Предм., № 137.

Имѣетъ постоянно большой выборъ **бумажныхъ обоевъ**, линолеума, клеенокъ, шторъ для оконъ, самоваровъ, дѣтскихъ возиковъ, велосипедовъ, дѣтскихъ игрушекъ и проч.

Цѣны умѣренныя.

Большой выборъ.

Складъ бумаги, письменныхъ матеріаловъ

и **ТИПОГРАФІЯ**

Я. КЕРШМАНА

въ Люблинѣ, по Королевской улицѣ, № 1.

Имѣетъ большой выборъ всевозможныхъ бумагъ и письменныхъ принадлежностей, **принимаетъ на себя поставку въ канцеляріи по возможно низкимъ цѣнамъ.**

Работы типографіи исполняются старательно и поспѣшно.

Цѣны самыя низкія.

Для сайта **BOOK-OLDS.RU**

Магазинъ и мастерская бѣлья

А. РАЙКОВСКОЙ

въ Люблинѣ, Крак.-Предм., противъ памятника.

Имѣетъ на складѣ готовое мужское бѣлье изъ отборнаго матеріала, отличнѣйшаго кроя, системою „Гледзинскаго“ и мытое безъ хлора. Принимаетъ всевозможные заказы въ объемѣ этой спеціальности, равно изъ матеріала заказчика. **Цѣны умѣренныя.**

АПТЕЧНЫЙ СКЛАДЪ

Г. ОЛЬШЕВСКІЙ и М. СИДОРЪ

провизоры фармаціи,

прежде КАЛЮША.

Люблинъ, Крак.-Предм., № 135.

Рекомендуетъ: свѣжіе аптечные товары и химическіе препараты; парфюмерію, тоалетныя и лечебныя мыла; перевязочныя средства; свѣжія минеральныя воды; краски, лаки и олифу; прованское, лавандное и другія масла; ладонь для церквей, и т. п.

Товары отборные. Цѣны умѣренныя.

ДЕПО ВИНЪ

и

КОЛОНІАЛЬНЫХЪ ТОВАРОВЪ

КОЛЬКОША ЮЖЪ

въ Люблинѣ, Краковское-Предм., № 172н.

Для сайта BOOK-OLDS.RU

Б. Герцманъ.

Большой выборъ мягкой, деревянной и желѣзной мебели.

МАГАЗИНЪ МЕБЕЛИ,

равно

ОБОЙНОЕ и СТОЛЯРНОЕ ЗАВЕДЕНІЕ

Б. ГЕРЦМАНА

въ Любкинѣ,

Кр.-Предм., №126 (2), возлѣ Магистрата.

Имѣетъ **большой выборъ** всевозможной мягкой и деревянной **мебели**, а также гнутой—*Войцеховской* и *бр. Тонетовъ* изъ Вѣны; желѣзной—*Гостынскаго* и бамбуковой, а равно **тюфяковъ, дѣтскихъ возиковъ**, зеркалъ и пр.

Принимаются всякія работы и починки входящія въ объемъ обойныхъ и столярныхъ заведеній, а также **УКУПОРКА** мебели.

Мебель отдается на **ПРОКАТЪ**, а также продается желающимъ *въ РАЗСРОЧКУ*.

По весьма

ДЕШЕВЫМЪ

ЦѢНАМЪ!

Продается по крайне умѣреннымъ цѣнамъ.

Кр.-Пред., возлѣ Магистрата.

Для сайта BOOK-OLDS.RU

Награждена на сел.-пром. выставкахъ въ Кіевѣ и Люблинѣ больш. серебр. медалями.

ЕДИНСТВЕННАЯ и СПЕЦІАЛЬНАЯ

ЦЕХОВАЯ ШКОЛА КРОЙКИ и ШИТЬЯ

и воскресные курсы кройки для работницъ дамскаго портняжества,

а также

МАСТЕРСКАЯ ДАМСКИХЪ И ДѢТСКИХЪ УБОРОВЪ

М. ЛИСОВСКОЙ и Т. АЛЬБЕРШТЪ

мастерицъ Варшавск. цеха и авторовъ „Самоучителя теоріи кройки и шитья“, признаннаго самымъ лучшимъ и практичнымъ.

Люблинъ, улица Бернардинская № 10.

Наука теоретическая и практическая, кройка по системѣ *Worth'a*, усовершенствованной и собственной, съ моделицею, примѣркою и—новость— сниманіе фасоновъ безъ рисованія формъ. Условія для ученицъ очень доступны. Для работницъ дамскаго портняжества на воскресн. курсахъ цѣны пониженныя. По окончаніи науки ученицы, какъ равно работницы получаютъ патенты варшавскаго цеха подмастерицъ и мастерицъ, представляющіе права на полученіе должностей учительницъ ручныхъ работъ въ учебныхъ заведеніяхъ. Принимаются уроки кройки и шитья въ частныхъ домахъ на часы. При училищѣ продаются готовые картоны и фасоны изъ бумаги на заказъ по мѣркѣ. Тамъ-же

САМОУЧИТЕЛЬ ТЕОРІИ КРОЙКИ и ШИТЬЯ—цѣна 1 р. 50 коп. съ альбомомъ рисунковъ.

Для сайта BOOK-OLDS.RU

Книжный антикварный магазинъ

и ПИСЬМЕННЫХЪ МАТЕРІАЛОВЪ

С. Б. НИСЕНБАУМЪ

въ Люблинѣ, Городская улица № 104.

Мастерская каучуковыхъ и металличес. штемпелей

А. Г. ФРИДМАНЪ

въ Люблинѣ,

по Королевской улицѣ № 1.

Рекомендуетъ почтенной публикѣ: оттиски карманныхъ каучуковыхъ штемпелей, а также выполняетъ всевозможныя граверно-монограммныя издѣлія и мѣдныя красивыя гравированныя дощечки для дверей по крайне умѣреннымъ цѣнамъ.

Работы исполняются старательно и аккуратно.

БЕРНАРДЪ ГОЛЬДЦВЕЙГЪ

въ Люблинѣ, Кр.-Пред., №173, против. кондит. Семадени.

Рекомендуетъ мануфактурные, шелковые и шерстяные товары мѣстныхъ и заграничныхъ фабрикъ, а равно полотно ярославское, сукно и драпъ.

Большой выборъ. Цѣны умѣренныя.

Для сайта BOOK-OLDS.RU

Работа поспѣшная и старательная.

Цѣны умѣренныя.

Химическая красильня и прачешня
дамскихъ и мужскихъ уборовъ
безъ распариванія.

*а равно спеціальная машина для ка-
тезированія разныхъ товаровъ*

А. И. ГОЛЬДБАРДЪ

существ. съ 1875 года.

*въ гор. Люблинѣ, Городская № 102,
возлѣ Брамы.*

Цѣны умѣренныя.

Гольдбардъ, Городская, № 102.

ГЛАВНОЕ ДЕПО

СУКНА и ТРИКО

Б. МЕЙЕРСОНА

въ Люблинѣ, Кр.-Пред. № 190.

Рекомендуетъ матеріалы на мужскіе и дамскіе костюмы, а равно для учениковъ учебныхъ заведеній и чиновниковъ военнаго и гражданскаго вѣдомствъ, а также сукно для экипажей, попоны для лошадей и бричекъ.

ЦѢНЫ УМѢРЕННЫЯ.

Для сайта BOOK-OLDS.RU

ХИМИЧЕСКАЯ КРАСИЛЬНЯ и ПРАЧЕШНЯ

Я. А. ГЕЦЕ

въ Люблинѣ, Королевск. улица №203,

ОТДѢЛЕНІЕ—Кр.-Пред., противъ памятника.

Порученные заказы исполняются старательно и поспѣшно по крайне дешевымъ цѣнамъ.

СТОЛЯРНОЕ ЗАВЕДЕНІЕ

ЯНКЕЛЯ ШТЕРЕНБЕРГА

въ городѣ Люблинѣ, Рынокъ № 11.

Принимаетъ заказы на всевозможныя мебельныя работы входящія въ составъ столярныхъ издѣлій, а равно исполняетъ конторскія, фабричныя и лавочныя обзаведенія. Работа старательная и поспѣшная.

Цѣны самыя низкія.

Для сайта BOOK-OLDS.RU

Столярное заведеніе

ПЕТРА МОРАВСКАГО

въ Люблинѣ, Крак.-Пред. № 165.

Исполняетъ работы мебельныя; конторскія и лавочныя обзаведенія.

РАБОТА ДОБРОСОВѢСТНАЯ.

Цѣны низкія.

ПЕРВОЕ СПЕЦІАЛЬНОЕ ЗАВЕДЕНІЕ
НАСТОЯЩАГО ЛѢЧЕБНАГО КЕФИРА

К. СИГАЛИНОЙ

изъ КАВКАЗА.

Люблинъ, Капуцинская № 172е.

Удостоено 26 высшихъ наградъ на медицинскихъ гигіеническ. и др. выставкахъ.

Ежедневная доставка кефира на домъ безплатно.

Для сайта BOOK-OLDS.RU

Магазинъ нитокъ и галантерейныхъ товаровъ

С. Д. МАНДЕЛЬБАУМЪ

Люблинъ, Крак.-Предм., № 13.

Исключительная продажа бумажныхъ обоевъ фабрики I. Франашка, какъ равно и другихъ фабрикъ. Большой выборъ **линолеумъ, клеенокъ, игрушекъ,** и т. п.

Цѣны умѣренныя.

Самые лучшіе товары.

Магазинъ мужской, дамской, дѣтской обуви

и ГАЛОШЪ

М. МЕНДЕЛЬСОНЪ

въ Люблинѣ, Краков.-Предмѣстье,
Англійская Гостинница.

продаетъ гарантированную обувь по дешевымъ цѣнамъ.

Цѣны умѣренныя. Большой выборъ.

М. Мендельсонъ, Кр.-Пред. № 138/9.

Для сайта BOOK-OLDS.RU

П. ЧУБКОВСКІЙ

МУЖСКОЙ ПОРТНОЙ

въ Люблинѣ, ул. Намѣстниковская № 4.

Принимаетъ всевозможные заказы, относящіеся къ области портняжества. Рекомендуетъ изящный фасонъ и удобный кройі, согласно новѣйшихъ журналовъ, какъ равно безукоризненную отдѣлку.

Награжд. серебряною медалью отъ Министерства Финансовъ на сел.-пром. выставкѣ въ Люблинѣ.

МАГАЗИНЪ
ДАМСКАГО ПЛАТЬЯ
А. ВЫСОЦКАГО

въ г. Люблинѣ, по Намѣстниковской улицѣ подъ №293, возлѣ Польской Гостинницы.

Принимаетъ всякіе заказы, какъ изъ собственнаго, такъ и порученнаго заказчикомъ матеріала.

Для сайта BOOK-OLDS.RU

Малярныхъ дѣлъ мастеръ и живописецъ

С. Гольдбергъ и сынъ

въ Люблинѣ, Кракъ-Предмѣстье № 179.

Исполняетъ всѣ работы входящія въ составъ малярнаго мастерства, а именно: живописныя, масляную окраску комнатъ и т. п., а равно увеличиваетъ фотографическія карточки карандашемъ и масляными красками. ЦѢНЫ УМѢРЕННЫЯ.

Большой выборъ сезонныхъ товаровъ.

ВНОВЬ ОТКРЫТОЕ

ДЕПО СУКНА

здѣшнихъ и заграничныхъ фабрикъ

МОВША В. ЛАНДАУ

ул. Кр. Пред. и Почентх. ул., д. Семадени.

Рекомендуетъ матеріалы на мужскіе и дамскіе костюмы, какъ равно для учениковъ учебныхъ заведеній и чиновниковъ военнаго и гражданскаго вѣдомствъ, а также сукно для экипажей и на костюмы для кучеровъ; попоны для лошадей и бричекъ. Цѣны умѣренныя.

Мовша В. Ландау въ Люблинѣ.

СТОЛЯРНОЕ ЗАВЕДЕНІЕ

ІОСИФА ЭРЛИНГЕРА

Существ. съ 1885 года.

въ Люблинѣ, Кр.-Предм., д. Шпета, № 188.

Исполняетъ работы мебельныя, фабричныя, конторскія и лавочныя обзаведенія. Работа исполняется старательно и поспѣшно. Цѣны самыя низкія.

Для сайта BOOK-OLDS.RU

А. ЗАВАДЗКІЙ

ПРЕЖДЕ

ИГНАТІЙ ГОРДЛИЧКА

въ Люблинѣ, Кр.-Предм., № 195.

Магазинъ

стекла, фарфора, фаянса, маіолики и т. п.

Имѣетъ большой выборъ столовыхъ, чайныхъ и кофейныхъ сервизовъ.

СТЕКЛЯНАЯ и ФАРФОРОВАЯ ГАЛАНТЕРЕЯ

ФРАЖЕТОВСКІЯ ИЗДѢЛІЯ.

ОКОННОЕ СТЕКЛО и остекленіе новыхъ построекъ.

ЗЕРКАЛА разныхъ размѣровъ.

Для сайта BOOK-OLDS.RU

ФАБРИКА

СКУЛЬПТУРНЫХЪ и КАМЕННЫХЪ

ИЗДѢЛІЙ

А. ТІММЕ

въ Люблинѣ,

Уголъ Кр.-Предм. и Цментарной улицы № 151.

Снабжена готовыми издѣліями въ большомъ выборѣ, какъ то: статуи для костеловъ и надгробные памятники изъ гранита, мрамора и песчаника.

По цѣнамъ весьма доступнымъ.

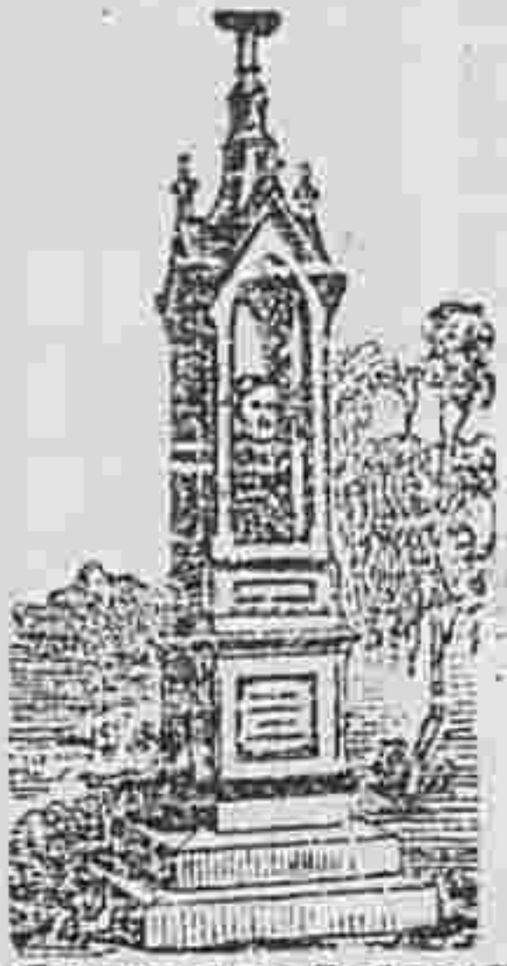

Для сайта BOOK-OLDS.RU

Нижайшія цѣны и гарантія.

СКЛАДЪ

роялей, піанино и мелодиконовъ

Ч. ПОППЕ

въ Люблинѣ, Краковское-Предмѣстье № 176.

Большой выборъ лучшихъ инструментовъ туземныхъ и заграничныхъ фабрикъ, съ многолѣтней гарантіей.

Продажа за наличныя и въ разсрочку

РОЯЛИ и ПІЯНИНО НА ПРОКАТЪ.

Ремонтировка и настройка исполняется спеціалистами.

Нижайшія цѣны и гарантія.

Для сайта BOOK-OLDS.RU

Большой выборъ. Цѣны умѣренныя.

Магазинъ дамскаго и мужскаго бѣлья,
блузъ и готовыхъ платьевъ,
а равно
МАНУФАКТУРНЫХЪ ТОВАРОВЪ

Х. ФРАЙЗИНГЕРЪ

существ. съ 1873 года.

Люблинъ, Напьст. ул., № 188, д. Тпета.

Принимаетъ заказы на приданое, а равно мужское и дамское бѣлье къ шитью и мѣткѣ.

ПОХОРОННОЕ ПРЕДПРІЯТІЕ
М. СТЕФАНСКАГО

въ Люблинѣ, Королевская ул., № 204.

Устройство похоронъ, перевозка и бальзамированіе покойниковъ.

Декорируетъ церкви и квартиры цвѣтами и трауромъ, а также отроетъ могилы и памятники.

Имѣются въ магазинѣ: церковные цвѣты, ленты съ надписями; вѣнки—металлическіе и макартовскіе цѣною отъ 1 руб.; гробы—металлическіе и деревянные—отъ 3 руб., а равно: готовыя платья, шляпы, вуали и вообще похоронныя принадлежности.

Для сайта BOOK-OLDS.RU

Награж. похвальнымъ отзывомъ на сел. пром. выстав. въ Люблинѣ въ 1901 г.

Главный складъ изразцовъ
ПЕЧНОГО МАСТЕРА
Л. ЛЮТЫНСКАГО
въ Люблинѣ, ул. Королевская, № 206 (19 новый).

Имѣетъ на складѣ изразцы: обыкновенные, квадратели, берлинскіе, маіоликовые и терракотные; камины: маіоликовые и терракотные; переносныя печи и кухни собственнаго фасона; металлическія принадлежности для печей и кухонъ новѣйшей усовершенст. системы; аппараты для устраненія сырости и т. п. Принимаетъ всякія работы входящія въ составъ печного искусства, устраиваетъ въ комнатахъ и церквахъ КАЛОРИФЕРЫ, т.-е. вентиляціонныя печи, для устраненія сырости—собствен. изобрѣтенія.

Складъ удостоенъ отъ многихъ гг. заказчич., въ томъ числѣ и отъ Люблинскаго Кресто-Воздвиженскаго Собора благодарственными письмами за постановку калориферныхъ печей.

ЦѢНЫ УМѢРЕННЫЯ.

Каталогъ печей по требованію гг. заказчиковъ высылается безплатно.

Для сайта BOOK-OLDS.RU

МАГАЗИНЪ

ПИСЬМЕННЫХЪ МАТЕРІАЛОВЪ

и

ДѢТСКИХЪ ИГРУШЕКЪ

С. МАЕВСКОЙ

въ Люблинѣ,

Краков.-Предмѣстье, № 54, возлѣ Почты.

В. Ф. Цукерманъ.

Магазинъ галантерейныхъ и нюренбергскихъ товаровъ.

Ф. ЦУКЕРМАНА

существ. съ 1875 г.

Люблинъ, Крак.-Предмѣстье, № 188

Имѣетъ всегда свѣжіе сезонные товары въ большомъ выборѣ, а именно: тюля, кружевъ, лентъ, фаты, и разныхъ вышивокъ, а равно бѣлье, чулки, носки, галстуки, зонтики и т. п.

Большой выборъ. Цѣны умѣренныя.

Люблинъ, Кр.-Предм., № 188.

XXX

Для сайта BOOK-OLDS.RU

СПЕЦІАЛИСТЪ

В. ГРАБОВСКІЙ

въ Люблинѣ,

Краковское-Предмѣстье, № 54, рядомъ съ Почтовой Конторой.

ДЕПО РОЯЛЕЙ И ПІАНИНЪ

новыхъ и подержаныхъ, мѣстныхъ и заграничн. перворазряд. фабрикъ.

Продажа съ разсрочкою и на прокатъ, по цѣнамъ фабричнымъ съ нѣсколькол҃тнею гарантіею.

При покупкѣ новыхъ принимаю старые. Исполняю починки и настройки.

Для сайта BOOK-OLDS.RU

ФАБРИКА
ЗЕМЛЕДѢЛЬЧЕСКИХЪ МАШИНЪ И ОРУДІЙ
Г. БЕРГЕРА и Л. БЛИМКЕ
въ Люблинѣ, ул. Замостская № 47.

Принимаетъ заказы на новыя земледѣльческія орудія, а равно исполняетъ починку таковыхъ **по умѣреннымъ цѣнамъ.**

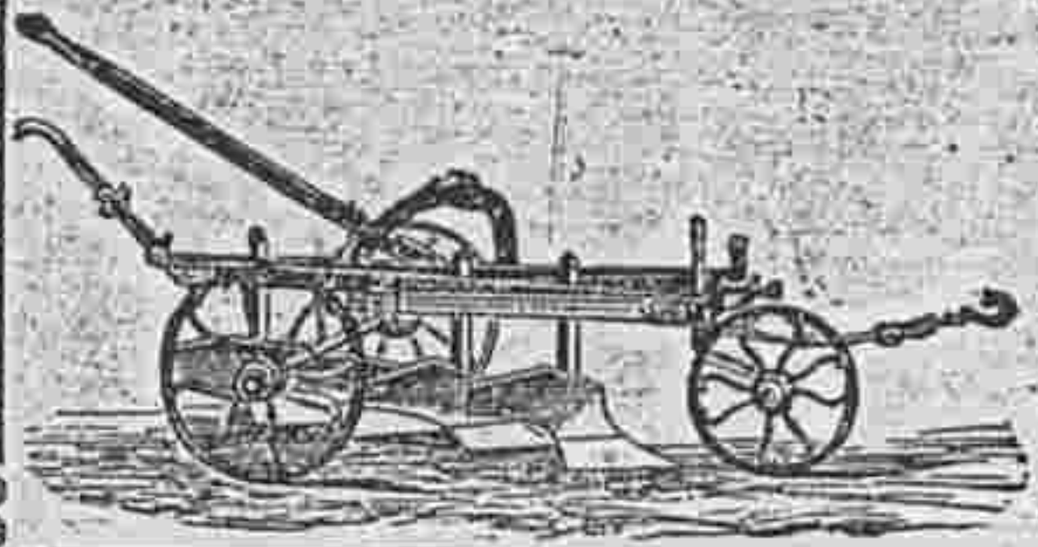

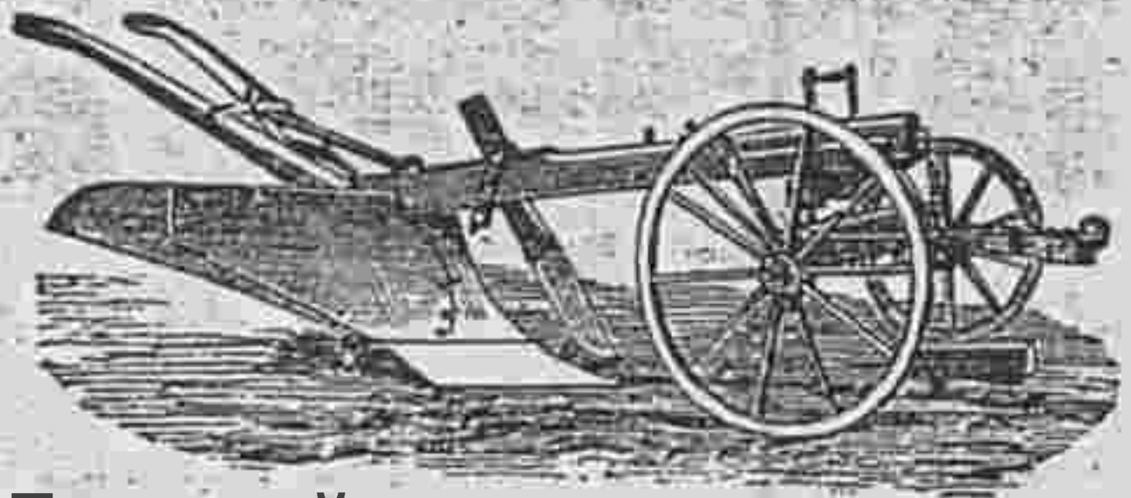

Для сайта BOOK-OLDS.RU

Магазинъ домашнихъ предметовъ,

которые продаются по дешевымъ цѣнамъ, а равно желающимъ въ расрочку.

подъ фирмой

„ЭКОНОМІЯ“

Люблинъ, Королевская № 200½.

Граверное заведеніе и мастерская каучуковыхъ и металлическихъ штемпелей.

Л. ЗИЛЬБЕРШТЕЙНЪ.

Существуетъ съ 1860 г.

Люблинъ, Кр.-Пр. № 24 (возлѣ Шумлина).

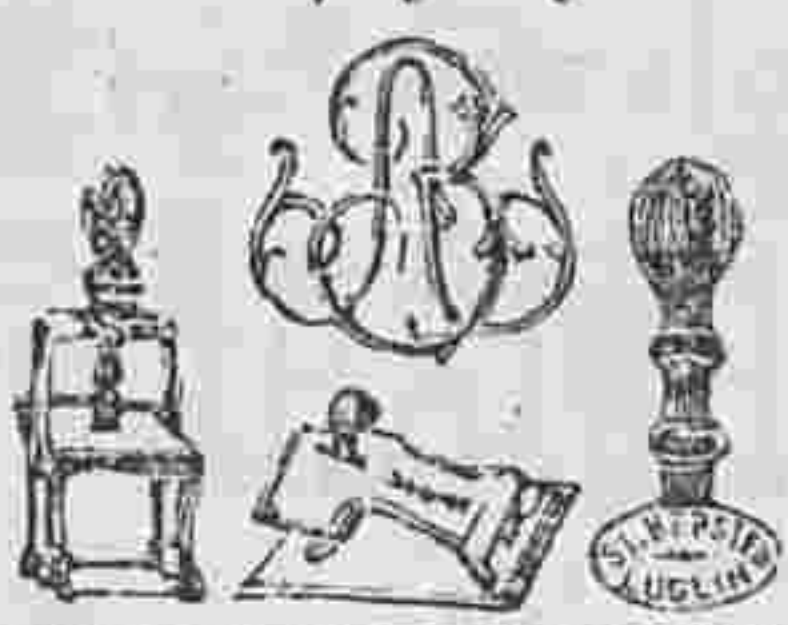

Рекомендуетъ казенныя печати съ Государственнымъ Гербомъ, а также монограммы изъ разнаго металла, надверныя дощечки, по УМѢРЕННЫМЪ ЦѢНАМЪ

МУЖСКОЙ ПОРТНОЙ

Ф. ШЛЯКМАНЪ

Люблинъ, Кр.-Предм., № 140, Саксонск. гостинница.

Принимаетъ заказы какъ изъ собственаго, такъ и изъ порученнаго матеріала, а равно исполняетъ таковые на разсрочку ипо цѣнамъ умѣреннымъ.

Для сайта BOOK-OLDS.RU

ПРОДАЮТСЯ
КНИГИ СВЯЩЕННАГО ПИСАНІЯ,
А ИМЕННО:
Библіи, Новые Завѣты Господа Іисуса Христа, Св. Евангелія и Псалтыри

всѣхъ вѣроисповѣданій на русскомъ, славянскомъ, польскомъ, нѣмецкомъ, еврейскомъ и на другихъ языкахъ.

Намѣстниковская улица, домъ № 14, въ квартирѣ внизу, во дворѣ.

Переплетное заведеніе

ЯКОВА ФИШМАНА

существ. съ 1845 г.

Люблинъ, ул. Бернардинская № 235.

Принимаетъ всевозможные заказы, входящіе въ составъ переплетнаго искусства.

Цѣны крайне умѣренныя.

XXXIV

Для сайта BOOK-OLDS.RU

МАСТЕРСКАЯ
ЖЕСТЯНЫХЪ ИЗДѢЛІЙ
АДОЛЬФА РАДЗКАГО

въ Люблинѣ. Крак.-Предм. (Европейская Гостинница).

Рекомендуетъ всегда готовыя ванны: кресельныя съ и грѣвателями, обыкновенныя, полу-ванны сидячія. Комнатные клозеты, фонари экипажные, столбовые, ручные для хозяйства; ведра, клеменныя мѣры, коновки, поливальницы новой системы; кофейныя машинки, стѣнные умывальники, переносныя жестяныя кухни съ духовкою и казанкомъ; комнатныя печки, колпаки на трубы, предохраняющіе радикально отъ дымленія топокъ и т. п.— Какъ равно, въ городѣ и окрестностяхъ, принимаетъ подряды **КРЫТІЯ КРЫШЪ**, башенъ, церковныхъ куполовъ и мансардъ жестью мѣдною, желѣзною, цинковою, оцинкованной толемъ, прочно —новою системою, а также черепицею „пустыльникъ" и — всевозможныя починки крышъ. Принимаю всякія починки и заказы, входящіе въ спеціальность моего искусства, а равно лужу самовары и кастрюли.

Цѣны весьма доступныя.

Для сайта BOOK-OLDS.RU

Награжд. аттестатомъ отъ Варшавской школы кройки.

МУЖСКОЙ ПОРТНОЙ

І. ЗИГЕЛЬ

Люблинъ, Королевская ул. № 200.

Принимаетъ равные заказы какъ изъ собственаго, такъ и порученнаго заказа, по цѣнамъ УМѢРЕННЫМЪ.

МАГАЗИНЪ

МУЖСКОЙ, ДАМСКОЙ и ДѢТСКОЙ ОБУВИ

ТОВАРИЩЕСТВА СОЕДИНЕННЫХЪ САПОЖНИКОВЪ города Люблина.

Краковское-Предмѣстье № 193.

Рекомендуетъ въ большомъ выборѣ собственной работы мужскую, дамскую и дѣтскую обувь изъ наилучшихъ и новѣйшихъ заграничныхъ матеріаловъ, по умѣреннымъ цѣнамъ. Заказы исполняетъ старательно и аккуратно, а равно принимаетъ всевозможныя починки.

МАСТЕРСКАЯ МОЗАИКОВЫХЪ и БЕТОННЫХЪ ИЗДѢЛІЙ

ІОСИФЪ БЕКЪ

въ Люблинѣ, Замостская улица № 257.

Для сайта BOOK-OLDS.RU

ФАБРИКА

СКУЛЬПТУРНЫХЪ и КАМЕННЫХЪ

ИЗДѢЛІЙ

Э. ГАРАСЮКЪ

существ. съ 1880 г.

въ Люблинѣ,

Краковс.-Предмѣстье № 164 *ц.*

Снабжена готовыми издѣліями въ большомъ выборѣ, какъ то: статуи для костеловъ и надгробныя памятники изъ гранита, мрамора и песчаника.

Исполненіе старательное и аккуратное.

Цѣны доступныя.

Для сайта BOOK-OLDS.RU

МАСТЕРСКАЯ

золоченыхъ рамъ, церковныхъ и кабинетныхъ украшенiй,

а равно

ВСЯКИХЪ ПОЗОЛОТНЫХЪ РАБОТЪ

АНДРЕЯ-ЕВГЕНIЯ ЭРЕТА

въ Люблинѣ, по Намѣстниковской улицѣ № 1.

Имѣю честь сообщить почтенѣйшимъ о.о. духовнымъ, что мною открыта **мастерская художественныхъ работъ**, въ которой исполняются позолоченiе иконостасовъ, кiотовъ и т. п., а равно исполняю таковые заново какъ по данному, такъ и по собственному плану. Золочу купола и кресты на куполахъ собственнымъ способомъ и съ 15-ти лѣтней гарантiею. Исполняю рамы золоченыя и цвѣтныя разныхъ размѣровъ, пишу иконы по данному образцу и исполняю всевозможныя работы, входящiя въ составъ моей спецiальности. Мастерская удостоена отъ многихъ г.г. заказчиковъ **отличными аттестатами и свидѣтельствами** за исполненныя работы.

Съ почтенiемъ А. Е. ЭРЕТЪ.

Для сайта BOOK-OLDS.RU

Яичное, Кокосовое, Дегтярное

АВГУСТЪ ШОЛЬЦЪ

Фабрика восковыхъ издѣлій и церковныхъ свѣчей,

какъ равно складъ мыла, свѣчей, нефти, лампаднаго масла, щеточныхъ издѣлій, красокъ, лаковъ, мази для осей и т. п.

СКЛАДЪ—уголъ Кр.-Предм. и Св.-Духской.

ФАБРИКА—собствен. домъ, по улицѣ Шевцкой № 370а,

въ ЛЮБЛИНѢ.

Мыло: Миндальное, XIXXX

и Карболовое.

За фунтъ 30 копѣекъ.

Для сайта BOOK-OLDS.RU

АПТЕКА
СТЕЦКАГО и ГАБЕРЛЯУ

въ Люблинѣ, Европейская Гостинница.

Главное депо естественныхъ минеральныхъ водъ и антидифтеритной сыворотки.

Изъ русскихъ минеральныхъ водъ имѣются: Боржомъ, Эссентуки и Нарзанъ.

Патентованные заграничные препараты.

Зубные эликсиры всякаго рода и порошки.

Термометры максимальные и для ваннъ.

Спринцовки Правана для подкожн. впрыскиваній.

Стерилизованные и обыкновенные перевязочные матеріалы.

Бинты—фланелевые и марлевые. **Резиновыя издѣлія**, какъ-то: клеенки, мѣшки для льда и пр. **Гигроскопическая вата** высокаго качества. **Пережиренныя и туалетныя мыла. Мозольные пластыри:** Лин-трона, Бергхольца и Сальваторъ. **Мозольная жидкость** собственнаго изобрѣтенія.

Для сайта BOOK-OLDS.RU

Юльянъ ДЫМОВСКІЙ

въ Люблинѣ.

СКЛАДЪ ул. Новая № 116, воз. Краков. брамы,

ОТДѢЛЕНІЕ Крак.-Пред., возлѣ Почты.

Рекомендуетъ: мыло, свѣчи—столовыя и церковныя, ламповое масло, мазь для осей, масляныя краски, крохмалъ, синьку къ бѣлью, соду и керосинъ,

а равно

ВЕРЕВОЧНЫЯ ИЗДѢЛІЯ

и

МЕТАЛЛИЧЕСКІЕ ВѢНКИ

Фабричный складъ на Люблинск. губернію

ЩЕТОКЪ

АЛЕКСАНДРА ФЕЙСТА изъ Варшавы.

Для сайта BOOK-OLDS.RU

С 595 Люб
П-15

Памятная книжка Люблинской губернии на 1903 г.

Люблин, 1903

Памятная книжка 1903 г.

Для сайта BOOK-OLDS.RU